RAISAT Nettuno.

LA STAMPA

L'UNIVERSITÀ DA GUARDARE, DA SFOGLIARE, DA NAVIGARE.

ANNO 131. N. 280. SABATO 11 OTTOBRE 1997

L. 1.500 (*) / L. 2.500 CON SPECCHIO. (AL SABATO ABBINAMENTO OBBLIGATORIO TRANNE CHE IN PIEMONTE, LIGURIA E VALLE D'AOSTA)

REDAZIONE, AMMINISTRAZIONE, TIPOGRAFIA: 10126 TORINO, V. MARENCO 32, TEL. 011/6568111. TX. 221121, FAX 011/655306; ROMA: V. BARBERINI 50, TEL. 06/472801. FAX 06/486039; 06/484885; MILANO: P.ZZA CAVOUR 2, TEL. 02/780571. FAX 02/780049. ABBONAMENTI: 10121 TORINO, V. ROMA 80, TEL. 011/5658034/335; 011/535834. FAX 011/5627958. ITALIA 6 NUMERI (C.C. POST. 7104) CONSEGNA DEC. POSTA ANNO L. 308.000; ESTERO L. 677.000. ARRETRATI L. 3.000. USA: LA STAMPA (USPS 584-930) PUBLISHED DAILY IN TURIN ITALY, $ USA 600 YEARLY. PERIODICALS POSTAGE PAID AT L.I.C. NEW YORK AND ADDRESS MAILING OFFICES. SEND ADDRESS CHANGES TO LA STAMPA C/O SPEEDIMPEX USA INCORPORATION - 3502 48TH AVENUE - L.I.C. NY 11101 - 2421.

(*) PREZZI «TANDEM»: L. 1.500, CON «IL MATTINO DELL'ALTO ADIGE»; L. 1.300, E A RICHIESTA ANCHE «IL CORRIERE». A RICHIESTA CON MARKET A L. 3.000; IN PROV. DI CUNEO A RICHIESTA CON GENTE MONEY A L. 5000. ESTERO: AUSTRALIA $ A. 4,00; ARGENTINA Pesos 4; AUSTRIA SC. 28; BELGIO FB. 75; BRASILE Bd 4,20; CANADA $ C. 3; CIPRO Cyp. 1.10; CZ- KCS 58; DANIMARCA KR. 15; EGITTO E.P. 8; FINLANDIA FMK 10; FRANCIA FR. 12; GERMANIA D.M. 3,50; GRECIA DR. 450; INGHILTERRA F. 1,30; LUSSEMBURGO FL. 75; MALTA Cents 50; MESSICO NS 10; NORVEGIA KR. 15; OLANDA FL. 4; PORTOGALLO Conl. Esc. 300; SPAGNA PTS 250; CANARIE PTS 300; SUD AFRICA RD. 9,95; SVEZIA SKR. 15; SVIZZERA FRS. 2,80; SVIZZERA CANTON TICINO FRS. 2,50; UNGHERIA FRN. 215; USA $ 2,50. SPED. IN A. P. 45% ART. 2 COMMA 20/B LEGGE 662/96 - TO

CONCESSIONARIA PUBBLICITA': PUBLIKOMPASS SPA: 20123 MILANO, VIA CARDUCCI 29, TEL. 02/24424.611, FAX 02/24424.490; 10126 TORINO, C. M. D'AZEGLIO 60, TEL. 011/6665211, FAX 011/6665300. TARIFFE: MODULO MM 45X30; FESTIVI, POSIZIONE O DATA RIGORE TARIFFA IN PARENTESI. OCCASIONALI L. 1.400.000 (1.680.000), COMM.LI L. 1.300.000 (1.560.000), SABATO L. 1.500.000, RIC. PERS., IL VENERDI' L. 1.150.000 (1.380.000), VENERDI' + SABATO L. 1.550.000, VENERDI' + DOMENICA L. 1.450.000, FINANZIARI E LEGALI L. 1.200.000 (1.440.000), NECROLOGIE L. 18.000 LA PAROLA (FAMIGLIA 12.800); ANNIVERSARI E RINGRAZIAMENTI L. 15.000 PIU' IVA. IL GIORNALE SI RISERVA DI RIFIUTARE QUALSIASI INSERZIONE

PR CV 702 — 71011 — 9 771122 176003

Prc propone a sorpresa un governo di programma. D'Alema: meglio votare. Avviate le consultazioni

Bertinotti all'Ulivo: patto per un anno

Prodi: «Non c'è niente da ricontrattare»

SUBITO UN GOVERNO PER L'EUROPA

AL Consiglio d'Europa dell'altro giorno l'Italia era rappresentata da un presidente del Consiglio dimissionario. Non si poteva segnalare in modo più clamoroso all'Europa e al mondo la miseria della politica italiana. Ora rischiamo di entrare in un periodo di «consultazioni» che offrirà a molti politici l'occasione di dissimulare le loro vere intenzioni e di fare allusioni decifrabili soltanto da pochi iniziati. L'offerta di armistizio che in queste ore Rifondazione comunista fa all'Ulivo per un «governo di programma» dà al tutto un tocco grottesco.

Invece è importante avere le idee chiare. Ci sono due obiettivi primari: non disperdere gli sforzi fatti sin qui per partecipare a pieno titolo alla fase decisiva della costruzione europea. E valorizzare ogni elemento che rafforzi il sistema bipolare, che fa fatica a radicarsi nel nostro Paese. Questi due obiettivi non sono incompatibili tra loro in linea di principio. Ma lo stanno diventando per il modo in cui viene posta l'alternativa tra elezioni immediate o ricerca di una soluzione parlamentare.

Facciamo finta che i sostenitori dell'una e dell'altra proposta non pensino esclusivamente ai vantaggi della propria parte, ma abbiano di mira effettivamente l'interesse generale. Ebbene, la premessa per qualunque soluzione parlamentare dovrebbe essere la dimostrazione - tempi e numeri alla mano - che non si possono perdere i due o tre mesi prossimi nell'inattività e nell'incertezza politico-economica. Deve essere un calcolo credibile e convincente. E'

Gian Enrico Rusconi

CONTINUA A PAG. 4 SESTA COLONNA

ROMA. Rifondazione ci ripensa e propone all'Ulivo un «patto per un anno». Con due condizioni: no, al momento, a una intesa per l'intera legislatura; no ad assumere responsabilità dirette nel nuovo governo. Una mano tesa che ha sorpreso l'intero mondo politico e tutti gli osservatori, essendo stata formulata a nemmeno 24 ore dalla clamorosa rottura che ha costretto Prodi alle dimissioni.

Ma D'Alema e il premier restano cauti. «Se Fausto Bertinotti ha cambiato idea bene, ma non si tratta», sostiene Massimo D'Alema. E il premier va all'attacco: non c'è nulla da ricontrattare. Scalfaro, intanto, ha avviato le consultazioni, non prima di aver «bacchettato» Rifondazione: bisogna lavorare nell'interesse del Paese, non far prevalere interessi di parte, individuali o di gruppo.

Nel Polo, infine, Berlusconi insorge di fronte alle proposte dei neocomunisti: pagliacciate.

Battista, Bruzzone, Corrias, Ippolito Martinetti, Martini, Meli, Rampino e Rapisarda DA PAG. 2 A PAG. 7

IL LEADER DEL PDS

«Fausto vuole prendere tempo»

ROMA. Le nuove avances di Bertinotti non convincono D'Alema (nella foto). «Fausto sta solo cercando di prendere tempo - ha detto nell'esecutivo del pds - per noi è molto meglio andare a votare». **Minzolini** A PAG. 3

POLITICA BUGIARDA

ORA che la crisi è ufficialmente aperta sotto gli occhi di un'opinione pubblica tanto più preoccupata in quanto non se l'aspettava proprio, sarà bene fermarsi un attimo e riflettere: perché fino all'ultimo nessuno l'aveva presa sul serio? Ammettiamolo. Siamo in presenza di un colossale infortunio professionale dei mass media. Quando Prodi in agosto pronosticava rischi per il suo governo e Bertinotti minacciava la crisi sulle pensioni d'anzianità, è cominciato un florilegio di esercitazioni sarcastiche sul can che abbaia ma non morde. Dopo le prime morsicature, i più autorevoli commentatori - bontà loro - ci hanno spiegato che sulla legge finanziaria in Italia dopo qualche lite ci si aggiusta sempre, meglio dedicarsi al caso Previti e alla disfida del Mugello. In ultimo, a crisi ormai aperta, sono stati i leader dell'opposizione, Berlusconi e Fini, a irridere alla grande sceneggiata della sinistra che si sarebbe risolta in una bolla di sapone, mentre i loro seguaci scommettevano aragoste se non addirittura genitali sulla durata del governo.

Ora, se questa figuraccia collettiva potesse spiegarsi solo con il cinismo e la superficialità che purtroppo affliggono il giornalismo italiano (pur con le dovute eccezioni, e la preziosa funzione

Gad Lerner

CONTINUA A PAG. 7 SETTIMA COLONNA

Borrelli: «Accuse inaccettabili, lo querelerò»

Fo scende in campo per Sofri «Colpevoli 2 giudici del Pool»

Il Nobel per la Pace alla campagna anti-mine
Un omaggio postumo all'impegno di Lady Di

MILANO. «La mia battaglia sarà per Sofri»: il giorno dopo il Nobel per la letteratura Dario Fo (nella foto con la moglie, Franca Rame) parla e annuncia le sue battaglie contro la condanna di Sofri. E polemizza con due magistrati del pool Mani Pulite. Borrelli s'infuria e minaccia querele. Ieri, intanto, è stato assegnato il Nobel per la pace: è andato alla campagna mondiale per il bando delle mine, un omaggio postumo all'impegno e alle battaglie condotte da Lady Diana.
Allarecca, di Robilant, Galvano, Molinari, Neirotti e Orighi ALLE PAG. 9 E 23

I Bot tornano sopra il 5 per cento. Fisco nel caos: a rischio per la crisi i decreti Iva e Irpef

Jospin taglia l'orario, 35 ore per legge

Il via nel Duemila, si potrà negoziare il salario

ROMA. La Borsa scommette che non si andrà alle elezioni anticipate e mette a segno un nuovo rialzo. A risollevare le sorti del listino è la proposta di Fausto Bertinotti, che chiede «un governo di programma per un anno insieme all'Ulivo». Se la Borsa tira un sospiro di sollievo, le preoccupazioni arrivano dal fronte del Fisco che ha visto congelate le diciotto deleghe che riguardano la nuova Irpef, l'Irap e la finanza locale. Non piace nemmeno la decisione presa dalla Banca d'Italia di rialzare i rendimenti dei pronti contro termine che vengono portati dal 6,85 per cento al 7,06, cosa che non succedeva da cinque mesi, e i rendimenti dei Bot che tornano sopra il 5 per cento. Per lo Stato, 80 miliardi in più.

Dalla Francia intanto arriva la notizia dell'accordo raggiunto sull'orario di lavoro che, nel 2000, sarà di 35 ore. Incentivi per le aziende che aumenteranno l'organico e rimpiazzeranno i prepensionati. **Zeni** A PAG. 19

Una gru salverà San Francesco

Assisi: calata nel chiostro della basilica
Dovrà rinforzare il timpano pericolante

di **Flavia Amabile** A PAGINA 13

Si al ponte sullo Stretto

Approvato il progetto da 7 mila miliardi
Ma i Verdi si oppongono: non si farà mai

di **Fabio Albanese** A PAGINA 15

Torino, rapina con ostaggi

Raid di un pentito, sicario di Cutolo
Preso dopo una sparatoria tra la folla

di **Giacomo Bramardo e Gianni Giacomino** IN CRONACA

OGGI

di Guido Ceronetti

Io continuo a vedere le cose a quel modo, e quanto alla politica, questa non mi ha interessato se non in relazione all'etica. Perciò se sono intervenuto nella politica è stato per ragioni esclusivamente morali.

Non sono affiliato ad alcun partito, non spero né temo nulla. O potrò forse temere qualcosa da parte di qualche partito, ma cerco di vivere in disparte, distaccato, e alla mia maniera, cioè inventando favole, pensando...

Jorge Luis Borges
Conversazioni con Osvaldo Ferrari
1984

LADY DIANA E LA PACE DELLE FAVOLE

AGLI occhi del pubblico, il Premio Nobel per la Pace a Jody Williams e alla sua Campagna internazionale per la messa al bando delle mine apparirà come un tributo postumo a Lady Diana, il cui luccichio, chino sulle vittime dell'Angola e della Bosnia, ha dato copertura giornalistica internazionale e condanna a un'arma disonorata. Questo premio sembrerà anche, a torto, uno schiaffo in faccia agli Stati Uniti, che si sono rifiutati di firmare la messa al bando.

Come quasi tutti i premi per la pace, questo è un altro messaggio dalla terra dell'irrealtà e dei pii desideri - e per questo la Principessa delle Favole è una figura appropriata. Ancora una volta i norvegesi hanno premiato un

Keith Botsford

CONTINUA A PAG. 9 SETTIMA COLONNA

LETTERATURA E PREGIUDIZI ACCADEMICI

NON scandalizziamoci dello scandalo. Cioè, non gettiamo troppo la croce addosso ai tanti - oggi i giornali li qualificano collettivamente come «accademici» - che hanno reagito con stupore, incredulità e infine, appunto, con scandalo all'assegnazione del Nobel a Fo. E' una reazione più che comprensibile, almeno da due punti di vista. Anzitutto, Dario Fo ha in Italia soprattutto la fama di attore, regista, teatrante nel senso più ampio della parola, ma assai meno quella di autore, scrittore, poeta. Se ci fosse un Nobel per il teatro ci saremmo stupiti assai meno; ma per la letteratura era lecito aspettarsi un nome diverso, e ciò senza alcuna implicazione di tipo valutativo, senza voler

Gianni Vattimo

CONTINUA A PAG. 8 PRIMA COLONNA

Interrogazione al sindaco: via il crocefisso, Torino è città multietnica

Cristo scomodo in Sala Rossa

LE TESTATE LEADER PER LA TUA TRANQUILLITA' FISCALE

il fisco

impresa

RASSEGNA TRIBUTARIA

CODICE TRIBUTARIO MARINO

ETI S.p.A. Viale Mazzini, 25 00195 ROMA

PER INFORMAZIONI: TEL. 06/3217774 3217538 - FAX: 06/3217808

E' un piccolo Cristo, inchiodato chissà quando e chissà da chi nell'aula del Consiglio comunale di Torino, la sala damascata di rosso occupata dalla maggioranza più rossa d'Italia: Ulivo con Rifondazione comunista. Un crocefisso di plastica e legno, come quelli appesi nelle scuole nate negli Anni Cinquanta.

Eppure, quel simbolo sospeso proprio di fronte ai banchi della sinistra, da oggi è destinato a scatenare una polemica. Sul tavolo del sindaco Castellani c'è una nuova interrogazione su cui sta scritto che quel crocefisso potrebbe offendere le convinzioni religiose di qualcuno. E conclude drasticamente: «Non sarebbe il caso di eliminarlo una volta per tutte?».

L'interrogativo è del capogruppo ambientalista Silvio Viale. Che da laico ha deciso di prendere carta e penna e dare un piccolo dispiacere al suo sindaco. Lo ha fatto, dice, pensando al collega di religione musulmana, alla collega di religione ebraica, a tutti quelli che, in una Torino sempre più specchio della società multietnica, non necessariamente devono riconoscersi nei cattolici. Senza contare, inoltre, che quel Cristo in materiale povero vale quattro lire in una Sala zeppa di tesori e neppure risulta all'inventario di Palazzo civico.

«A chi può dare fastidio?», si era chiesto Valentino Castellani quando a Palazzo erano circolati i primi malumori. Da oggi, invece, il sindaco cattolico e il presidente del Consiglio comunale, il laico Mauro Marino, dovranno vedersela con un problema in più. Forse ne avrebbero fatto volentieri a meno, pochi mesi dopo il rogo che ha minacciato la più nota reliquia cristiana, la Sindone, e a un anno dalla sua ostensione che attirerà a Torino milioni di pellegrini.

Emanuela Minucci

Stasera contro gli inglesi

Roma, gli azzurri cercano un posto per il Mondiale

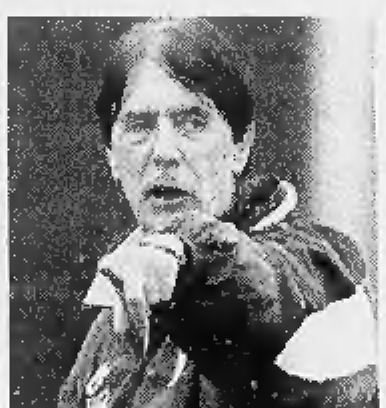

Stasera all'Olimpico match decisivo: l'Italia deve battere l'Inghilterra per qualificarsi ai Mondiali di Francia '98. Clamoroso nel ciclismo alla vigilia della prova iridata: Chiappucci è stato squalificato per alterazione dei valori sanguigni. Intanto domani all'alba F1 a Suzuka con Schumacher e Villeneuve. NELLO SPORT

Sul display il numero del molestatore. Ma Maccanico avverte: bisogna tutelare la privacy

Un telefono-spia contro i maniaci

Dal '98 si potranno identificare le chiamate anonime

ROMA. Si chiameranno Clip e Clir, sono i due nuovi servizi che le linee telefoniche forniranno alla clientela dal 1998, rischiando di innescare una polemica infinita. Clip significa infatti che sul telefono - naturalmente occorrono dei nuovi apparecchi con un piccolo visore - comparirà anche il numero di chi chiama. Clir, al contrario, sarà il servizio di chi rifiuta di farsi annunciare. Tim e Telecom, però, timorosi di ledere i nuovi diritti alla privacy, ci vanno cauti e aspettano le decisioni di Antonio Maccanico (ministro delle Poste e delle Telecomunicazioni) e di Stefano Rodotà (garante per la privacy). Ieri il ministro ha rotto gli indugi. «La difficoltà principale per l'inserimento in rete del servizio - ha spiegato - è determinata dall'esigenza di tutelare la privacy degli utenti». Insomma, non si potrà avere il Clip senza il Clir. **Grignetti** A PAG. 18

da passivi... a interattivi

in 6 numeri tutti i segreti per riuscire subito a creare i tuoi spettacoli interattivi, navigare con il Pc tra hobby e sogni, aggiungere uno spazio di successo al tuo lavoro

Multimedialità easyrom PER TUTTI

dal 26 settembre ogni 15 giorni IN EDICOLA un CD ROM + un manuale a sole 24.900 lire

Consigliato da: virgilio http://www.virgilio.it

I-BOOK by IBM

cd medialine via della spiga, 9 20121 milano

Primo giorno di consultazioni al Quirinale. Mancino: tempi brevi per risolvere la crisi

Scalfaro: sarà il Parlamento a decidere

«Non debbono mai prevalere gli interessi di parte»

ROMA. Colpo di teatro: Bertinotti ci ripensa (sembra) e dice che Rifondazione è pronta a tentare «un governo di programma per un anno» con l'Ulivo. Stupore e incredulità: è tutti visto che appena 24 ore prima Rifondazione comunista ha fatto cadere il governo Prodi. Comunque, questo andrà a dire oggi a Scalfaro (anche lui sorpreso) la delegazione dei neo-comunisti ed è innegabile che si tratta di un clamoroso fatto nuovo. Tale da indurre, molto probabilmente, il Presidente della Repubblica a cercare il modo di verificare le reali intenzioni di Rifondazione, magari con l'intervento di un «esploratore».

Proprio ieri mattina Scalfaro aveva fatto un paio di puntualizzazioni a beneficio di tutti, ma soprattutto di quanti sostengono di non vedere sbocchi diversi dalle elezioni anticipate. «Il Capo dello Stato ha il compito di ascoltare, il Capo dello Stato deve decidere sulle proposte, ma sotto dettatura della volontà del Parlamento, perché è questa la Costituzione». Un modo per dire che prenderà atto di qualsiasi maggioranza di governo gli venga proposta dalle consultazioni in corso. Ed aveva aggiunto, con quello che è parso un riferimento a Prodi e al Pds, che «l'interesse del popolo italiano, in queste giornate, non può certamente prevalenti interessi di parte, né di singoli né di gruppi».

In realtà, col passare delle ore la probabilità di elezioni anticipate cresce visto che Prodi ripete che «non sono disponibile per qualsiasi governo» e D'Alema che «è difficile evitare le elezioni». Uscendo dal Quirinale al termine del colloquio con Scalfaro, il presidente del Senato, Mancino, ieri pomeriggio ha detto che spera che la crisi sia risolta in un modo o nell'altro nei tempi più brevi». Una dichiarazione interessante e rivelatrice, perché Mancino aveva assicurato il giorno prima che la crisi sarebbe stata lunga.

Insomma, Scalfaro ammonisce tutti a non dirgli cosa deve fare ma in queste ultime ore deve aver già capito che sono esigui, se non inesistenti, i margini per far nascere un governo diverso da quello appena caduto. E allora, tempi rapidi per tenere aperta la possibilità di andare a votare il 7 dicembre, sciogliendo le Camere il 22 ottobre.

Per un po' i popolari hanno flirtato con l'idea di un governo Prodi aiutato dai voti di ccd e cdu collegati a loro o a Dini in una federazione. Il passo che hanno già fatto esponenti dei centristi del Polo confluendo nel gruppo Dini al Senato. Ma hanno capito che il tempo è poco e che sarebbe rimasto aperto il problema del dopo. Approvata la Finanziaria si sarebbe andati comunque ad elezioni in primavera con ccd e cdu che non avrebbero più capito con chi stare.

Tramontata questa ipotesi non si vede altro all'orizzonte. D'Alema sbarra la via alla «grande coalizione» (che vorrebbe Berlusconi) ricordando che il Polo l'anno scorso «scavò un fossato in Parlamento sulla Finanziaria». E poiché senza il pds «un governo non si può fare», «non siamo in una crisi al buio, ma in una notte pesta».

A questo punto era la situazione quando è esploso con fragore il petardo di Bertinotti. Che, va subito precisato, è diverso da quello sparato poco dopo dal presidente del partito, Armando Cossutta. Il primo propone ora l'appoggio al governo per un anno discutendo il programma e sembra un'uscita abbastanza immotivata. Il secondo va ben oltre e propone un governo che non ha limiti di tempo e che potrebbe avere «una diversa articolazione». Cioè, si è capito (ma Bertinotti ha smentito) che potrebbero esserci neocomunisti al governo.

Si vedrà cosa dirà, alla fine, la delegazione di Rifondazione oggi a Scalfaro. Gli altri sono divisi tra Prodi che non ci crede e che pensa che sia «solo tattica» (parole del suo consigliere Micheli). I popolari che temono «l'ennesimo tranello. Non ci crediamo più». I verdi che invitano a fidarsi e il pds che osserva sconcertato ma interessato l'evento. «Se Bertinotti ha cambiato opinione sarebbe un fatto positivo - ha commentato Massimo D'Alema - ma non c'è spazio per manovre tattiche. Bertinotti non può pensare che si possa aprire un altro negoziato. Io vedo difficile evitare uno sbocco diverso dalle elezioni, ma se ci sono idee migliori le esamineremo».

Il Polo ha reagito con una grande, incredula risata. «Se così fosse, saremmo un Paese da operetta» ha detto Berlusconi. An e Fi hanno minacciato ritorsioni sulla Bicamerale se D'Alema accetterà di riparlare con Rifondazione.

Alberto Rapisarda

«Se si facesse un serio patto programmatico avanzato, noi saremmo leali come siamo stati per un anno e mezzo»

Il presidente Scalfaro ieri a Bellona
Sotto: Oliviero Diliberto

FUORI DAL CORO

Tagliare i ponti con gli anti-europei

RIUSCIRANNO i nostri eroi a ripescare il governo dal fosso in cui loro stessi l'hanno precipitato? Tutto può essere, anche che Rifondazione venga ri-presa sul serio dagli ex alleati sedotti dalla Grande Sorpresa di Bertinotti. Del resto è già sbalorditivo sentir dire che il governo è caduto per un'imprevisto attacco di follia di una sinistra irresponsabile che avrebbe sgambettato a sorpresa la sinistra responsabile ed europea. La verità sotto gli occhi di tutti è che non c'è stato alcun attacco di follia, ma un freddo raziocinio.

Ora, di fronte alla nuova proposta tattica di Bertinotti, la sinistra europea, socialdemocratica (e responsabile) ha un'occasione d'oro, se non le manca la volontà politica, per tagliare definitivamente ponti e cordone ombelicale con quella che non è europea, né socialdemocratica e non aspira affatto ad esserlo.

Può farlo non soltanto dicendo di no a ogni pasticcio, ma marcando seccamente la nuova distanza.

La questione è in fondo tanto semplice quanto drammatica: esiste in Italia una sinistra che condivide lo stesso orgoglio di Tony Blair nel dirsi parte integrante del sistema occidentale che produce la ricchezza; ed esiste un altro soggetto politico, detto anch'esso sinistra per un caso di omonimia, apertamente nemico del sistema di produzione delle nazioni moderne. In fondo, grazie a Bertinotti l'Italia ha l'occasione di fare in ritardo e bene ciò che gli altri hanno fatto già da tempo.

Tutto ciò che è accaduto in questi giorni dimostra l'attualità e l'urgenza di queste decisioni, proprio perché tutto era stato lealmente annunciato da Bertinotti con i suoi attacchi, sia dal Chiapas che dall'Italia, contro la mondializzazione e il neoliberismo, in tutte le occasioni e in tutti i modi, quasi sempre molto suggestivi. Bertinotti non è un individuo occasionalmente bizzarro e non sembra dunque una buona idea andare sotto le sue finestre recitando le pietose litanie sull'Europa che si allontana e le migliaia di miliardi andati in fumo sul barbecue di Rifondazione.

Molto meglio, ci sembra, è dire che le proposte di ricucitura vanno respinte. Ma per farlo con convinzione occorrerebbe che la neonata sinistra socialdemocratica italiana si liberasse definitivamente dell'antico strabismo che fa sembrare i comunisti «più a sinistra di noi». Un tale atteggiamento, che fu già dei socialisti, nasce da una collezione di inganni sentimentali, tutt'altro che innocui perché rischiano di bloccare sia l'evoluzione della sinistra democratica che l'evoluzione della democrazia.

Viceversa, ciò che accade in questi giorni permetterebbe di portare a casa almeno un risultato certo: stabilire che esistono due opposte aree politiche, erroneamente chiamate entrambe sinistre che, inseguendo obiettivi opposti, non dovrebbero nemmeno prendere insieme un caffè al bar: altro che fare un governo. Inoltre la crisi ha messo in mostra un altro fatto: è cioè che il governo di centrosinistra poggiava su una maggioranza squilibrata per subalternità nei confronti della sinistra distruttiva, la quale lo ha poi effettivamente distrutto. Resta il fatto che Rifondazione si sia comportata come si era già comportata la Lega in altre circostanze e cioè come una bomba ad orologeria regolarmente annunciata, e non come una lettera esplosiva spedita da un pazzo. Un altro incentivo utile per una separazione perfetta può venire dal fatto, emerso con evidenza in questi giorni, che mostra la distruttività in costante connubio col narcisismo: comportamenti febbricitanti e teatrali, ricerca di effetti speciali anziché di risultati normali. Esattamente ciò di cui una moderna sinistra e una moderna democrazia non hanno bisogno.

Paolo Guzzanti

INTERVISTA

IL CAPOGRUPPO DI RIFONDAZIONE

Diliberto, riproviamoci a bandiere abbassate

ROMA

CRISI di governo, fase due: Bertinotti, che aveva tolto il sostegno a Prodi, stamattina va da Scalfaro ad assicurare che Rifondazione fa ancora parte della maggioranza. In delegazione verso il Colle, con Bertinotti e Cossutta, anche Oliviero Diliberto, capogruppo del partito alla Camera.

Allora, fate autocritica?

«Non facciamo autocritica, riproponiamo un'ipotesi che è stata scartata dal governo: un programma concordato tra le forze che hanno costituito la maggioranza fino ad adesso».

Lei sta dicendo che porterete a Scalfaro la proposta che Prodi ha sin qui rifiutato?

«Bertinotti, Cossutta ed io non porteremo il programma che abbiamo già presentato a Prodi perché esso non riguarda il Presidente della Repubblica. A Scalfaro diremo due cose. La prima è che l'Ulivo e Rifondazione hanno vinto insieme le elezioni, e sono dunque legittimati a formare insieme la maggioranza di governo. La seconda è che pur conoscendo le notevoli differenze tra i due programmi si può, con reciproco senso di responsabilità, provare a farle quadrare. E quindi garantire un periodo di stabilità al Paese nel rigore e nell'equità».

Prodi ha già detto di no alle vostre profferte, perché dovrebbe adesso dire di sì?

«Per noi il problema non è mai stato quello dei nomi. Il capo dello Stato ha il senso di responsabilità e l'esperienza per destreggiarsi in questa crisi che è possibile risolvere».

Dunque siete disposti a votare la fiducia anche a Prodi?

«Se lui fosse disponibile, sì».

Onorevole Diliberto, dal suo diplomatico parlare si deducono due cose: ritenete impossibile votare la fiducia a Prodi, e vi aspettate che il capo dello Stato dia l'incarico a qualcun altro.

«E chi sarebbe, secondo lei?

Giorgio Napolitano, secondo voci che circolano nel suo stesso partito.

«E' infondato».

O, in seconda istanza, Carlo Azeglio Ciampi.

«Ancora più infondato».

Onestamente, Diliberto, come si fa a dire no alla Finanziaria, a discutere lungamente e dettagliamente con il governo, provocare la crisi e poi ripresentarsi: eccoci, siamo qui, diamo l'appoggio al governo, anche se non alla sua politica economica?

«E' semplice: il governo Prodi potrebbe trattare con Rifondazione comunista un governo che vada al di là della Finanziaria, che pure sarebbe, sia chiaro, anch'essa oggetto della trattativa. Una trattativa ampliata al complesso delle politiche di governo».

Insomma, voi chiedete a Scalfaro di farsi da tramite nel vostro litigio col governo?

«Beh, è un po' il mestiere suo: svolge le consultazioni, è il suo diritto-dovere».

Arrivano segnali diversi a questa vostra proposta: il Polo è furibondo...

«Questo mi fa sempre molto piacere, io sono un comunista».

...dal pds invece, dall'Ulivo, la reazione è di cauto ottimismo. Quello di Rifondazione non sarà il gioco del cerino?, ci si chiede.

«Se si facesse un patto programmatico serio, avanzato, Rifondazione sarebbe leale come è stata per un anno e mezzo».

I punti del patto.

«Questo è prematuro: prima di tutto bisogna verificare la disponibilità a ragionare, senza impuntature di bandiera».

Diliberto, Rifondazione non starà facendo quello che fa sempre, rilanciare da 10 a 100 e da 100 a 1000?

«Lo facciamo per puro senso di responsabilità».

Qualcuno dice perché siete dei pazzi.

«Non siamo affatto pazzi; noi abbiamo coerenza e responsabilità rispetto al mandato che ci hanno dato gli elettori. E coerenza verso un'alleanza che abbiamo fatto quando ci siamo presentati alle elezioni. E poi, come diceva Bertrand Russell? Che i saggi si adeguano al mondo, mentre i pazzi cercano di adeguare il mondo a se stessi. E che ciò che ne consegue è che l'evoluzione del mondo è in mano ai pazzi».

Antonella Rampino

SINDACATO

I «bertinottiani»: clima pesante in Cgil

ROMA. Scissione in Cgil? Certamente, no. Ma c'è disagio, c'è tensione tra maggioranza e minoranza di sinistra, che fa capo alla corrente di «Alternativa sindacale», a seguito del duro scontro tra il segretario generale Sergio Cofferati e il leader di Rifondazione comunista Fausto Bertinotti. E simultaneamente, sulle ragioni della crisi politica esplode un forte contrasto tra i «duri» e i «moderati» di Rifondazione comunista presenti non solo negli organi deliberanti della Cgil, delle strutture periferiche e delle federazioni di categoria, ma anche nella vasta platea dei lavoratori delle fabbriche e degli uffici: si riproducono così, tra i sindacalisti e gli iscritti di rc, le stesse divergenze di valutazione sull'affrettata fine del governo Prodi che sono state colte giovedì tra i parlamentari del medesimo partito subito dopo la definitiva chiusura di Bertinotti a Montecitorio.

«Il clima in Cgil è pesante», conferma Gian Paolo Patta, segretario confederale e leader di «Alternativa sindacale». Aggiunge: «Nelle strutture periferiche e nei luoghi di lavoro si stanno verificando episodi sgradevoli di gruppi dirigenti che chiedono le dimissioni dei segretari iscritti a Rifondazione. E' accaduto, per esempio, in Toscana e a Catanzaro. Nella Cgil rischiano di rispecchiarsi le tensioni che esistono tra i partiti di sinistra». Scissione? «Io lavorerò contro - replica - ma, se Cofferati non cala la sua esposizione politica e non offre un terreno di confronto, si favorisce chi pensa che a due sinistre debbano corrispondere due Cgil». **[g. f.]**

INTERVISTA

IL PROFESSORE DEL POLO

«Il voto ci esclude dall'Euro»

Colletti: «Assistiamo a una guerra fratricida»

«D'Alema si vendica con Rifondazione»

Lucio Colletti, uno dei «professori» di Forza Italia

ROMA

ERO in silenzio stampa, ma stamattina le supreme autorità mi hanno liberato». Lucio Colletti, professore di Forza Italia più volte «bacchettato» da Silvio Berlusconi come coscienza (troppo) critica del Polo, viola l'embargo, per infilzare l'Ulivo.

Professore, lei è stato nel vecchio pci. Per quale motivo, dal punto di vista della psicologia politica, il pds sembra così determinato a volere le elezioni?

«Guardi, ne ho parlato proprio con D'Alema. Ma non ti rendi conto, gli ho detto, che se andiamo subito alle elezioni dobbiamo anche andare all'esercizio provvisorio con la Finanziaria, il che è come certificare davanti a un notaio di Bruxelles la nostra esclusione dall'euro? Lui mi ha risposto con un argomento che è in realtà un sofisma, e cioè che anche i tempi occorrenti per risolvere la crisi ci porterebbero all'esercizio provvisorio. Invece non è vero: la crisi si può risolvere anche in dieci giorni. E si deve risolvere, per evitare che l'Italia vada alla deriva, così come fanno i continenti».

Infatti adesso pare che Rifondazione, contraria alla Finanziaria, voterebbe un governo di programma, che anzi domattina Bertinotti illustrerà a Scalfaro.

«Questa voce girava già ieri nel Transatlantico. Del resto, in questo Paese c'è già stato il caso Albania: Rifondazione che si sfila, e il Polo che versa il sangue. E poi il giorno dopo Rifondazione si rinfila nel governo, e Prodi che è così apollineo, fa finta di nulla. Ma per una residua considerazione che io voglio portare alle forze politiche, per indecenti che esse siano, tenderei a escludere questo gioco delle tre carte. Significherebbe coprire di infamia quel tanto che sopravvive della politica».

Dunque lei non crede a questa eventualità: qual è allora lo scenario che si apre, la fase 2 della crisi?

«Stiamo assistendo a una lotta fratricida tra le due sinistre, pds e Rifondazione. E una volta che tra fratelli viene sguainato il coltello, esso non viene rinfoderato finché l'avversario non è rimasto sul campo. Non si può tornare indietro ai minuetti. Rifondazione e il pds hanno lo stesso codice genetico: D'Alema ha sentito pressantemente il bisogno di inglobare Rifondazione come una costola della Cosa 2, o di farla fuori, bruciarle la terra sotto i piedi. Per questo vuole le elezioni: D'Alema non si contenta di mangiare la vendetta fredda, ma la vuole calda e fumante. Tutto ciò ha generato una situazione di allarme non solo in Rifondazione, ma anche fra gli occhettiani, gli ulivisti, la sinistra. D'Alema ha schiacciato Bertinotti nella tenaglia governo-sindacati. Adesso nel pds sta emergendo la critica nei confronti di questo modo di agire del segretario: il pds resiste all'idea di andare al voto. Giorgio Napolitano l'ha anche detto chiaramente».

Nell'Ulivo, oltre al peso preponderante del pds, ci sono però anche i cosiddetti «cespuglii», i Verdi, i Popolari, gli uomini di Dini e quelli di Maccanico...

«Ho parlato anche con Dini. Non vorrei fare torto al presidente Dini, ma la sua visione corrispondeva esattamente alla mia. Lui diceva che le elezioni significherebbero perdere completamente l'appuntamento con l'Europa. E' una posizione di buon senso, che credo comune anche ad altri nell'Ulivo».

[an. ram.]

LA STAMPA
Quotidiano fondato nel 1867
DIRETTORE RESPONSABILE
Carlo Rossella
CONDIRETTORE
Luigi La Spina
VICEDIRETTORI
Vittorio Sabadin, Paolo Passarini
REDATTORI CAPO CENTRALI
Dario Cresto-Dina
Franco Tropea, Roberto Bellato
REDATTORE CAPO ROMA
Ugo Magri
REDATTORE CAPO MILANO
Chiara Beria di Argentine
EDITRICE LA STAMPA SPA
PRESIDENTE
Giovanni Agnelli
VICEPRESIDENTI
Vittorio Caissotti di Chiusano
Umberto Cuttica
AMMINISTRATORE DELEGATO
E DIRETTORE GENERALE
Paolo Peloschi
AMMINISTRATORI
Luca Cordero di Montezemolo
Giovanni Giovannini
Francesco Paolo Mattioli, Alberto Nicolello
STABILIMENTO TIPOGRAFICO
La Stampa, via Marenco 32, Torino
STAMPA IN FACSIMILE
La Stampa, v. C. Bruno 54, Torino
SIT srl, v. C. Peroni 130, Roma
SIS spa, Quinta Strada 35, Catania
Nuova SAMI spa, v. della Circonvallazione 11, Milano
L'Unione Sarda spa, v.le Elmas, Cagliari
Nord Ediair, 15-17 Rue du Caire, Roubaix
CONCESSIONARIA PUBBLICITA'
Publikompass Spa
v. Carducci 29, Milano, tel. (02) 24424.611
c. M. d'Azeglio 60, Torino, tel. (011) 6665.211
© 1997 Editrice La Stampa SpA
Reg. Trib. di Torino n. 613/1926
Certificato n. 3220 del 15/12/1986
La tiratura di Venerdì 10 Ottobre 1997
è stata di 527.137 copie

Colpo di scena, il leader di Rifondazione annuncia la proposta che oggi farà a Scalfaro

Bertinotti all'Ulivo: patto per un anno

Cossutta: non poniamo limiti di tempo alla trattativa

ROMA. Fax di militanti veri o presunti. Critiche via Internet da parte degli elettori «on line». Dimissioni ventilate di qualche segretario di sezione. Minacce di rappresaglie alle amministrative. Sgomento nelle fabbriche. Sbandamenti dei parlamentari, conditi con doverose lacrimucce. E soprattutto quella «solitudine» che angustia tanto Armando Cossutta, preoccupato anche per «la pressione del pds su alcuni esponenti del prc». Tutto questo, indubbiamente, pesa sulla riunione della segreteria di Rifondazione che si tiene nel primo pomeriggio nella sede di via del Policlinico. Ma a questi patimenti, che Rifondazione si porterà appresso per un altro po', si aggiunge un problema pratico immediato. E' con quello che il partito di Bertinotti deve fare i conti in segreteria: che cosa dire a Scalfaro?

Secondo alcune indiscrezioni, non confermate, Cossutta e l'inquilino del Colle si sarebbero parlati. Il capo dello Stato e il presidente di Rifondazione non vogliono le elezioni. Nessuno dei due lo può dire così, papale papale. Per il prc poi la faccenda è delicata, dopo la frattura da poco consumata. Ecco l'«uovo di Colombo» partorito nell'entourage bertinottiano e spiegato dallo stesso segretario ai giornalisti. «Noi - spiega il leader del prc al termine della segreteria - non ci arrendiamo e proponiamo a Scalfaro di tentare un governo di programma per un anno sostenuto dalla maggioranza indicata dagli elettori il 21 aprile».

Bertinotti precisa che questa sua affermazione non prelude all'ingresso di Rifondazione al governo. Ma una dichiarazione di Cossutta lascia un margine di ambiguità: «Basta guardarsi intorno - osserva il presidente del prc - per rendersi conto che nell'ambito di questa maggioranza si possono trovare le possibilità di un governo nel quale noi siamo pronti ad assumerci le responsabilità necessarie». Nonostante una successiva precisazione le parole di Cossutta danno il via alle interpretazioni. Secondo la più accreditata il presidente avrebbe imposto al segretario la sua linea: quella del Prodi bis. Ora è vero che nell'animo suo Cossutta ha puntato a questa soluzione - e, chissà, forse, ci punta ancora - ma l'andamento della segreteria di ieri non sembra dar adito a questa interpetazione. Innanzitutto perché, come si diceva, l'uscita di Rifondazione è frutto del parto delle menti dei bertinottiani. Eppoi perché si tratta di un'iniziativa prevalentemente tattica.

Come si evince chiaramente dalle successive affermazioni dello stesso Cossutta, che a proposito dell'evoluzione della crisi sottolinea: «Noi non diciamo che ci sono dei limiti di tempo».

Sì, il tempo che occorre per evitare che vengano indette le elezioni per il 30 novembre o il 7 dicembre. Del resto, basta guardare le richieste del prc per capire che non possono non risultare indigeste a Prodi e a D'Alema. Nel programma ci dovrebbe essere la riforma elettorale e, naturalmente, la modifica della finanziaria. Queste sono solo due delle cose che Rifondazione propone, e qualche gola profonda ne aggiunge un'altra che non suona come un'offerta di pace: la presidenza del Consiglio a Giorgio Napolitano. Insomma, c'è molta tattica, anche se Cossutta, in questa giornata, rassicura così i suoi interlocutori dell'Ulivo: «Noi possiamo fare anche dei passi indietro rispetto alle nostre richieste iniziali, a patto che il governo apra una trattativa programmatica seria».

E una volta superata la data utile per indire le elezioni? Allora, secondo Rifondazione, si apre un'altra partita. «A quel punto - dice Bertinotti ai suoi - l'Ulivo dovrà decidere se preferisce fare un governo di minoranza, una grande coalizione con la destra, oppure "pagare" il prezzo più basso: i 600 miliardi delle pensioni d'anzianità».

Certo, è a questo punto che le strade di Bertinotti e Cossutta potrebbero divaricarsi. Ma qui siamo nel campo delle 100 ipotesi. Se non si andasse alle elezioni, se l'Ulivo accettasse di trattare con il prc, se, se... allora qualcuno potrebbe essere tentato di proporre al prc l'ingresso al governo, anziché il bertinottiano patto per un anno, e segretario e presidente potrebbero dividersi.

La svolta di Rifondazione, comunque, lascia basiti ma soddisfatti i «malpancisti» del prc, che non ne sapevano niente. Dice Gabriella Pistone: «Finalmente ho capito perchè abbiamo fatto la crisi: per ricontrattare da una posizione di forza con il governo». Esulta Niki Vendola e Nerio Nesi, mentre sta per rilasciare un commento, si ferma e chiede stralunato al cronista: «Ma è vera questa notizia? Non mi sta prendendo in giro?». Interrogativo legittimo, viste le dinamiche di questa crisi.

Maria Teresa Meli

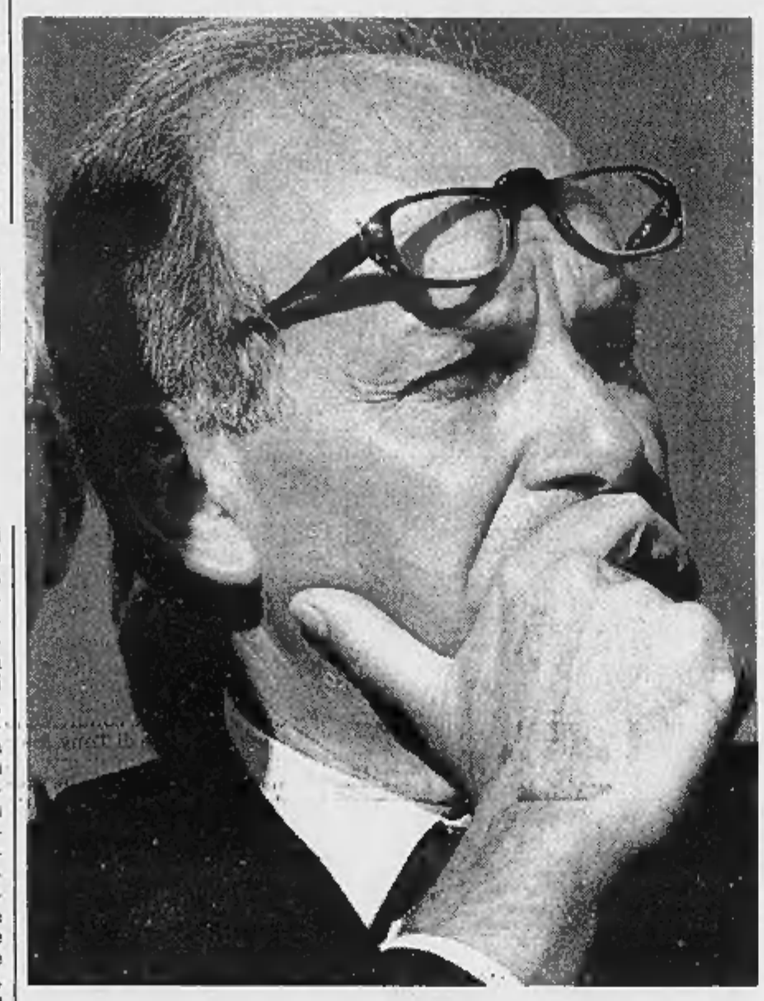

Il segretario di Rifondazione comunista Fausto Bertinotti

Il presidente del partito non esclude l'ingresso nel governo. Ma il segretario subito dopo boccia questa ipotesi «Pensioni di anzianità, il prezzo più basso da pagare»

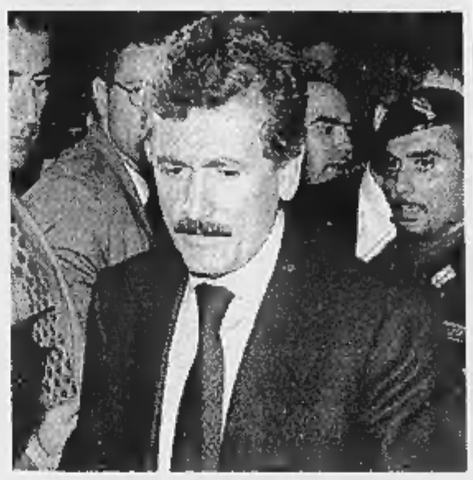

Il segretario dei pds Massimo D'Alema

RETROSCENA

LA STRATEGIA DELLA QUERCIA

D'Alema: meglio votare

«Fausto vuole solo prendere tempo»

ROMA RACCONTANO che verso la fine della settimana scorsa, per essere più precisi alla vigilia del faccia a faccia D'Alema-Fini al convegno dei giovani industriali a Capri, un messaggero di Silvio Berlusconi di prim'ordine, Beppe Pisanu, abbia recapitato ad un esponente di primo piano del pds un messaggio che conteneva una mezza proposta: Usando il linguaggio indiretto che si usa quando si elencano le cose possibili, il capogruppo dei deputati di Forza Italia avrebbe riproposto l'idea di un governo istituzionale di larghe intese con un programma preciso: portare l'Italia in Europa e approvare le riforme. Nell'occasione, però, Pisanu avrebbe detto anche qualcosa di più del solito, avrebbe aggiunto dei nomi: il Polo accetterebbe anche un governo istituzionale guidato da Luciano Violante, ma come garanzia vuole un suo uomo alla presidenza della Camera, magari lo stesso Silvio Berlusconi.

Se questo è soltanto un aneddoto, che sta a dimostrare quanto sia disposto a dare il Cavaliere pur di evitare le elezioni, l'uscita di ieri di Fausto Bertinotti che lancia l'ipotesi di un governo di programma Ulivo-Rifondazione è invece un fatto. Ma l'obiettivo potrebbe essere lo stesso: mettere altra carne sul fuoco delle consultazioni del capo dello Stato e allungare i tempi della crisi in modo da evitare le elezioni in autunno. Tant'è che Scalfaro e il presidente del Senato, che possono essere iscritti di diritto nel partito anti-elezioni, hanno preso subito al volo l'uscita del segretario di Rifondazione. «Forse sarà tattica - ha detto lo stesso Scalfaro a Nicola Mancino nell'incontro al Quirinale - ma non si può non andare a verificare». Esempio seguito anche da Franco Marini, pure lui salito ieri al Colle per un incontro riservato di un'ora con Scalfaro. «Io sono scettico - ha detto il leader del ppi - ma dobbiamo andare a vedere, magari verificando di nuovo in aula l'atteggiamento di Bertinotti sulla finanziaria. Se continuerà a giocare, andremo alle urne».

Aneddoti, episodi, fatti: sono tutte mosse di quella complicata partita a scacchi tra chi vuole andare alle elezioni, e chi no. Passano i giorni e il terzetto che è il nocciolo del partito delle urne Prodi-Veltroni-D'Alema, va avanti. Non lo fermano gli avvertimenti dei commissari Ue che, in caso di elezioni, prevedono un'Italia fuori dall'Europa, nè l'atteggiamento temporeggiatore di Scalfaro, nè le avances del Polo, nè i ripensamenti di Rifondazione.

Anzi, ieri mattina, proprio per evitare giochi di logoramento e mettere fine alle scorribande degli avversari che lusingano questo o quell'altro esponente dal pds proponendogli la presidenza del Consiglio, D'Alema ha riunito il vertice del suo partito mettendo a punto la posizione del pds: o il governo Prodi e l'approvazione della sua finanziaria, o le elezioni. Quindi l'ha comunicata a Scalfaro in un colloquio telefonico. Il segretario del pds ha anche consigliato ai suoi «maggiore sobrietà perchè da qui a lunedì saremo tutti presidenti del Consiglio». Ha avuto anche colloqui diretti con quelli tirati in ballo dagli altri come possibili premier. Napolitano gli ha spiegato al telefono le uscite di questi giorni: «Io ho posto solo dei problemi politici. Qualcuno mi ha frainteso». Poi ha avuto un incontro anche con l'altro personaggio finito nella lista dei candidati, Luciano Violante.

Tutto liscio, quindi? Fino ad un certo punto. Nel pds non tutti accettano l'idea delle urne a cuor leggero. Nell'esecutivo di ieri, ad esempio, non sono stati pochi gli interventi che hanno chiesto al segretario di puntare di nuovo su Prodi per un governo che approvi la finanziaria: da Cesare Salvi a Claudia Mancina, ai ministri Berlinguer e Visco. In tutti c'è la preoccupazione che le elezioni si trasformino in un terno al lotto: molti non pensano che si vincano se la decisione di andare alle urne sarà pagata dal paese in termini finanziari. Così basta un'uscita di Bertinotti a rimettere in moto nel partito i «trattativisti» ad oltranza.

Preoccupazioni che per un certo verso sono condivise anche dal segretario pidiessino. Mentre, infatti, Veltroni è sparato sull'ipotesi elettorale (d'atteggiamento di chi non chiede le elezioni perchè ha paura di perderle è da Prima Repubblica»), D'Alema nella riunione è apparso più problematico: «Non pensiamo - ha detto ai suoi - che lo stato d'animo del momento si trasformi automaticamente in consensi nell'urna». Ma il segretario pidiessino è convinto che l'Ulivo può vincere o pareggiare la prova elettorale mentre non mette nel novero delle probabilità una sconfitta: e in caso di pareggio, ma solo a quel punto, il leader di Botteghe Oscure potrebbe prendere in considerazione l'idea di un governo di larghe intese, «ci sarebbe un'indicazione degli elettori».

Ecco perchè il segretario del pds non ha dubbi sul fatto che l'opzione elettorale al momento sia la meno pericolosa. «Bisognerebbe spiegare a Berlusconi - sono le riflessioni che D'Alema ha fatto con i suoi - che governi di unità nazionale, magari con me presidente e lui vice, non sono proponibili. Nè per noi sono augurabili altri pasticci come quelli di cui parlano Casini e Dini, quelli pensano che cambiando il presidente del Consiglio si troverebbe il modo di far approvare la legge finanziaria. L'unica ipotesi è un governo Prodi con questa finanziaria, ma non penso che il Polo o parti di esso l'accettino. Mentre l'uscita di Bertinotti, al momento, mi pare più una presa in giro per perdere tempo che una cosa seria. Rifondazione dovrebbe accettare la finanziaria che ha respinto ieri, dovrebbe piegarsi, non credo che lo farà mai...».

Così, il segretario del pds punta diritto alle elezioni e con il suo atteggiamento ha fatto aumentare ieri le probabilità che si arrivi al voto. Anche di là, nel Polo, il borsino delle scommesse dà le elezioni in aumento. «Noi - ha spiegato Casini - non daremo mai i nostri voti ad un governo Prodi, e dato che D'Alema è chiuso ad ogni altra ipotesi al 70 per cento si andrà alle elezioni. Ma non si illudano, anche noi abbiamo in serbo delle sorprese». E forse proprio per impedire che le cose abbiano il loro corso ineluttabile verso le urne, il Cavaliere si è inventato l'ultima mossa della giornata: forse non sarà lui il candidato del Polo a Palazzo Chigi. Si parla della Moratti, ma soprattutto di Tremonti. E quest'ultimo è proprio colui che da mesi sta trattando un'alleanza con la Lega. Anche questo può essere considerato un avvertimento all'Ulivo che vuole votare a tutti i costi.

Augusto Minzolini

Il segretario di Rifondazione comunista Fausto Bertinotti

TELEcrisi SHOW di Massimo Gramellini

SENZA VERGOGNA

«L'Ulivo è arrabbiato con noi? Anche noi siamo arrabbiati con l'Ulivo!»

(Bertinotti finge di tenere il broncio, ieri Tg3)

GIORNALI & SINISTRE

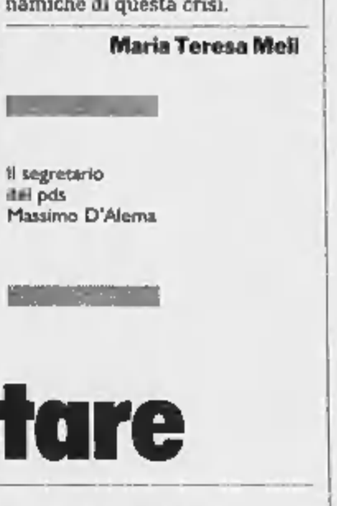

Manifesto-Liberazione Due titoli «contro»

ROMA. «Il no di Prodi». *Liberazione*, giornale comunista del partito della Rifondazione comunista, presenta così con il titolo di prima pagina l'apertura della crisi. Di ben altro tono il titolo del *manifesto*, storico quotidiano comunista: «Facciamoci del male». Sinistra contro sinistra, dunque, anche sulla stampa. «Il governo elude le richieste di Rifondazione - scrive il foglio del prc - e ribadisce la sua Finanziaria. I comunisti non ci stanno, il Presidente del Consiglio si dimette».

«Rifondazione apre una pessima crisi - sostiene, invece, il *manifesto* - che viene da lontano e che poteva e doveva essere evitata da tutti i protagonisti della maggioranza».

Nell'era dell'Ulivo cambia anche «rito di purificazione»: niente abiure, ma il meaculpa deve restare pubblico

Macché autocritica Un ripensamento laico

ROMA PRIMA di tutto, l'«autocritica». Che deve essere sincera, convincente, formalmente ineccepibile. Poi si potrà discutere dell'improvviso dietrofront di Rifondazione, di spericolate riaperture, di «governo di programma», di una seconda primavera nei tempestosi rapporti tra l'Ulivo e Rifondazione: ma non prima di aver assistito a una pubblica autocritica.

Che non si chiama più così, beninteso, perché nella versione postideologica, postmoderna, postcomunista l'autocritica si chiama, più laicamente, «ripensamento».

E infatti Fabio Mussi, dopo aver scagliato il suo anatema nel discorso parlamentare con cui si commentava lo strappo di Rifondazione, esprime così il suo apprezzamento: «Rifondazione comunista ci ha ripensato? Bene».

E ciò che in Mussi è una constatazione, nei toni di Walter Veltroni diventa imperioso invito: «Se Bertinotti ha un ripensamento rispetto alle valutazioni date ieri sul governo, se non ritiene più come riteneva ieri che questo governo si sia piegato alle banche e alla Confindustria e non so a quale altro dominio del capitalismo, lo dica».

E Massimo D'Alema: «Se Bertinotti non ha cambiato opinione, non capisco il senso». In realtà, il senso è chiarissimo e comprensibilissimo: Bertinotti si sente isolato, tende la mano all'Ulivo per non apparire come lo sfasciatutto, cerca un accordo in extremis. Ma «lo dica», dica se ha «cambiato opinione», manifesti pubblicamente il suo «ripensamento».

Insomma, faccia autocritica perché non si può tornare indietro senza un gesto penitenziale inequivocabile.

Si apre un capitolo ulteriore nella guerra delle due sinistre. Tiziano Treu, che è cattolico, usa il linguaggio della conversione e si chiede se Bertinotti non sia stato folgorato «sulla via di Damasco».

Ma nella sinistra post e neocomunista si ha più familiarità con la categoria dell'autocritica. Con un rito minuziosamente codificato che prevede che la purificazione sia il risultato di un atto preventivo di umiliazione e di nuova sottomissione.

Nei Paesi del socialismo reale l'autocritica è cupamente associata alla confessione di delitti mai commessi, di tradimenti mai consumati, di intelligenze col nemico mai realizzate. E se l'autocritica non serviva a salvare il corpo, perlomeno serviva a salvare l'anima comunista.

L'onnipotenza del Partito che chiedeva agli apostoli della Causa non solo disciplina ma totale devoluzione di sé esigeva sacrifici e ferite rituali all'«orgoglio piccoloborghese e individualista» di chi ancora non voleva arrendersi interamente alla mistica dei rivoluzionari di professione.

Nella Cina maoista il rito dell'autocritica si perfezionò e trovò il suo acme nella filosofia della «rieducazione» custodita e brandita come un'arma micidiale dalle guardie rosse.

Nell'Occidente borghese, l'«autocritica» recitata nelle cellule e nelle sezioni faceva parte della liturgia che alimentava la coesione del gruppo e il senso di fedeltà del militante.

Nei gruppi della sinistra extraparlamentare l'«autocritica» divenne scimmiottamento grottesco e banalizzante. «Compagni, è necessaria una seria autocritica» voleva dire l'apertura di un'ennesima lacerazione interna. Ma l' «autocritica» tracimava dalla dimensione politica in senso stretto per invadere la sfera privata e dei sentimenti: tanto che persino una riconciliazione amorosa poteva attuarsi previa doverosa «autocritica» di uno dei due partners.

Il «ripensamento», ovviamente, è versione molto più sbiadita. Ma anche il postcomunismo lo è rispetto al comunismo. E, del passato, restano solo i tic verbali.

Pierluigi Battista

De Silguy: non ci posso credere, è come un atleta che arriva al traguardo e poi torna indietro

«Votate la Finanziaria e siete in Europa»

La commissione di Bruxelles promuove il governo Prodi

BRUXELLES
DAL NOSTRO INVIATO

Se un governo, qualunque esso sia, riuscirà ad approvare la legge finanziaria nelle dimensioni previste dal governo Prodi, l'Italia entrerà fin dal primo turno nel giro della moneta unica; se invece ciò non accadrà, i rischi sono notevoli. Per quanto lapalissiano, il ragionamento esposto ieri mattina a Bruxelles dal commissario De Silguy è l'unico che la Commissione europea può fare a questo momento, non essendo costume «immischiarsi» degli affari interni dei Paesi membri. Da De Silguy non poteva venire altro che un messaggio neutro: presto un governo e presto il bilancio di previsione 1998, anno cruciale per l'unione monetaria.

I contabili europei stanno compilando le previsioni d'autunno e su quelle cifre - che saranno probabilmente rivelate martedì o mercoledì - si sta ingaggiando una nervosa battaglia d'attesa, sui mercati e nei giornali, sostanzialmente inutile, ma simbolicamente pesante. E si sa quanto i simboli e le atmosfere pesino sui mercati finanziari. Per quel che riguarda l'Italia, conterranno o non conterranno le previsioni della Finanziaria sospesa per effetto della crisi di governo? De Silguy ha fatto ieri capire di no e che quindi all'Italia sarà accreditato un rapporto deficit/prodotto interno lordo (pil) al di fuori del parametro di Maastricht.

Secondo indiscrezioni 3,7 per cento per il '98 (il trattato chiederebbe almeno il 2,8 per cento, così com'era previsto dal documento di programmazione del governo Prodi), ma con un asterisco che rinvia ad una nota a piede di pagina dove si dice che nel caso la Finanziaria venisse approvata, il dato scenderebbe al 2,7 per cento, quindi ad un valore più che sufficiente per entrare subito nella moneta unica. Sembra insomma che i crudeli contabili di Bruxelles (i quali solo in primavera avevano dato l'Italia al 3,2 per cento nel '97), abbiano ora rivisto i conti e accreditato il nostro paese di un 3 per cento pieno per quest'anno.

Un riconoscimento vero, così come il 2,7 per il '98 (più generoso delle stesse previsioni del governo) benchè stimi prudentemente il valore effettivo della Finanziaria a 20 mila anziché ai 25 mila miliardi dichiarati. Un dato che rivela quanto sanguinante sia la ferita di una crisi di governo così incomprensibile, qui a Bruxelles, e che induce De Silguy a questo paragone: «Non posso credere che l'Italia rinunci, oggi, dopo tutti gli sforzi fatti. E' come se un atleta corresse la sua gara fino all'ultimo ostacolo e poi, in vista del traguardo, tornasse indietro...».

Facile a dirsi, ma anche De Silguy sa che gli italiani «amano il dibattito politico», e che i suoi connazionali francesi «non sono diversi». E a proposito di francesi, e di previsioni d'autunno, si racconta di qualche imbarazzo del commissario bretone nella scelta della forma in cui comunicare quelle previsioni (solo tecniche? O anche politiche, nel senso di approvate dalla Commissione?) da cui risulterebbe che l'unico Paese fuori parametro per il '97 è proprio la sua Francia, con un 3,1 per cento.

Ma il futuro, ha detto per due volte De Silguy nell'incontro con i giornalisti italiani, è «nelle mani di ciascuno degli Stati membri». Nessuno è ancora ammesso nell'Euro, nessuno ne è già escluso. L'esame tecnico sarà fatto in primavera dalla Commissione sulla base dei risultati veri del 1997 e sul livello di convergenza che deve essere «elevato e durevole» per gli anni successivi». E come valuterà la Commissione? «Sulla base delle cifre», ha risposto De Silguy. Nient'altro. Sarà poi il Consiglio europeo (e cioè il vertice con i capi di Stato e di governo) a fare le scelte definitive, il primo week-end di maggio. La decisione finale sarà dunque una scelta politica.

Quello che adesso conta di più, ha detto ancora il commissario europeo, è «la credibilità della futura moneta unica», non si possono correre dei rischi. Dunque applicazione «stretta di tutte le condizioni del trattato», indipendenza totale della Banca centrale europea, coordinamento delle politiche economiche e di bilancio: «La convergenza tra le economie degli Stati deve essere sempre più stretta».

Per quel che riguarda l'Italia, in conclusione, «non bisogna esagerare» l'ampiezza dello sforzo supplementare», perché ciò che è stato fatto è «nettamente più importante» di ciò che resta da fare. Per questo De Silguy è fiducioso: «L'obbiettivo è realizzabile, la congiuntura è favorevole e grazie al risanamento delle finanze pubbliche si è avviato un circolo virtuoso che non bisogna spezzare».

I criteri di Maastricht restano cinque, non c'è il sesto, quello della stabilità politica. Ma «l'incertezza ha un costo e si ha la tendenza a sottostimarne gli effetti negativi. E' per questo - ha ripetuto il commissario - che il bilancio 1998 è così importante». E l'incertezza così negativa.

Cesare Martinetti

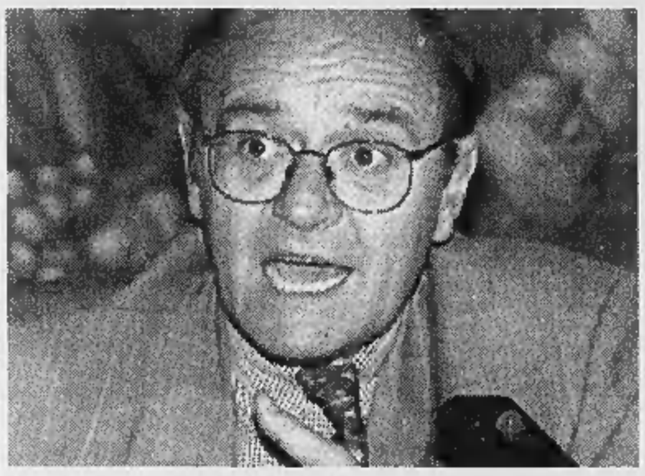

Il commissario europeo Yves Thibault de Silguy

DALLA PRIMA PAGINA

UN GOVERNO PER L'EUROPA

evidente che un governo che si assuma questa responsabilità - un «governo per l'Europa» - non può rimettere in discussione le premesse della politica su cui si è lavorato sinora e che ci ha portato ad un passo dal traguardo. In altre parole, va esclusa una ricontrattazione dei criteri e dei contenuti del programma presentato dal governo uscente. Se si ricontratta, infatti, i tempi si allungano e soprattutto la soluzione parlamentare che ne esce crea un governo, ovviamente legittimo, ma diverso dal «governo per l'Europa» della cui urgenza stiamo parlando.

Il «governo per l'Europa», se nascerà, dovrà avere il consenso di altre parti politiche oltreché quello della ex maggioranza Prodi, permanendo la defezione di Rifondazione. Ma non potrà avere i caratteri programmatici di una «grande coalizione». Sarà un governo *ad hoc* e a tempo. I partiti che credono davvero all'urgenza pressante dell'Europa non potranno esigere immediate contropartite. In questa prospettiva potrebbe funzionare persino un possibile recupero condizionato di Rifondazione (ma sulla credibilità delle mosse di questo partito e sulle sue ripercussioni sospendiamo per ora il giudizio).

In questo tipo di operazione i numi hanno la loro importanza. Per l'allargamento della maggioranza ipotizzato sopra, ritengo inopportuno usare il concetto di «grande coalizione», non perché fraintenda le intenzioni di chi lo propone. Al contrario, proprio perché questo concetto ha una nobile e forte tradizione europea, sarebbe sciupato in questa occasione. Una «grande coalizione» nasce da culture politiche differenti che riconoscono d'avere valori unificanti di fondo, dalla convergenza ragionata su un pezzo di strada da compiere insieme. E' un'operazione strategica di ampio respiro. Non nasce dall'occasionalità di una sconfitta dell'avversario, dal calcolo di vantaggi che si possono ottenere offrendo un aiuto contingente.

Un «governo per l'Europa», nel senso tracciato sopra, fermo restando il coerente rifiuto di Prodi, ha un candidato ideale per competenza e riconoscimento internazionale in Carlo Azeglio Ciampi. Se questa ipotesi si rivela irrealistica, non vedo altra strada che le elezioni anticipate: immediate e condotte in una netta e irreversibile prospettiva bipolare.

Queste considerazioni non sono in contrasto con l'atteggiamento del Presidente della Repubblica che ribadisce di volersi scrupolosamente attenere al dettato costituzionale per quanto riguarda lo scioglimento delle Camere. Compresa la verifica dell'assenza di ogni altra soluzione parlamentare, come ha fatto altre volte. In realtà questa volta (salvo i contorti ripensamenti di Rifondazione) il margine di discrezionalità del Presidente è ridottissimo.

La preoccupazione per l'appuntamento con l'Europa non consente esperimenti. Soprattutto non può forzare la ricerca di una maggioranza parlamentare che snaturi il processo di innovazione bipolare del sistema politico, che Scalfaro stesso in altre circostanze ha auspicato.

Gian Enrico Rusconi

«Rifondazione cala il sipario»

Sconcerto nella stampa mondiale

ROMA. La crisi politica italiana occupa uno spazio rilevante sui maggiori quotidiani stranieri, che in molti casi aprono con la notizia delle dimissioni di Prodi, che si divide la prima pagina con il Nobel a Dario Fo. I commenti sono improntati alle possibili conseguenze della caduta di Prodi sulla partenza della moneta unica europea, e all'analisi delle ragioni di una crisi che viene generalmente ritenuta pericolosa («Italia in caduta libera», titola il Guardian inglese) e di soluzione problematica. Sul quotidiano internazionale per eccellenza, l'«International Herald Tribune», sotto il titolo in prima pagina «Prodi lascia dopo il rigetto della Finanziaria da parte degli alleati di estrema sinistra», il corrispondente Alan Friedman riassume le posizioni dei leader politici e dedica ampio spazio ai commenti dalla Germania e dall'Unione europea. «I mercati temono il ritorno del vecchio stile di instabilità politica», scrive Friedman.

Lo spazio maggiore all'Italia lo dedica il «Financial Times». Sul «quotidiano dei mercati» la notizia delle dimissioni viene legata direttamente all'Euro. «Il rialzo dei tassi d'interesse simultaneo nei Paesi europei dimostra che la politica monetaria è già coordinata - si legge in uno dei tre articoli di commento - e nello stesso giorno in cui le banche centrali davano questa dimostrazione di unità, la crisi italiana iniettava un nuovo fattore di instabilità. La possibilità di un nuovo governo stabile appare lontana - scrive il corrispondente da Roma - dopo che il piccolo partito "reconstructed communism" ha calato il sipario sul governo per motivi che i commentatori si chiederanno per mesi».

La Germania è il Paese i cui giornali si mostrano più attenti alla crisi italiana. Su tutti i quotidiani nazionali, da «Die Zeit» alla «Sueddeutsche Zeitung» alla «Frankfurter Allgemeine Zeitung», la notizia è il pezzo principale di prima pagina. Sulla Frankfurter, giornale di tendenza moderata, Rifondazione viene definita «l'amico traditore della sinistra, come la Lega Nord per la destra nel 1994».

[r. i.]

Molti si chiedono che faccia avrà il futuro. Eccola.

LG Electronics è la faccia nuova dell'elettronica che rende la tecnologia più accessibile e piacevole nel lavoro, nel tempo libero e nelle comunicazioni. Presente in centocinquanta paesi, con venti centri di ricerca è all'avanguardia nell'elettronica. Quindi per sapere che faccia avrà il futuro, guardate l'immagine di questo annuncio.

LG Electronics
L'ESSENZIALE PER VIVERE BENE

Video · Elettrodomestici · Informatica

LG Electronics Italia Centro Direzionale "Il Quadrato" via Modigliani, 45 - 20090 Segrate (MI)
Tel: (02) 26968.1 Fax: (02) 26968.282 http://www.lgelectronicsitalia.com/

Il premier a Strasburgo

«Ho spiegato che l'Italia è forte e sa andare avanti»

Romano Prodi, presidente del Consiglio dimissionario

A destra: con il presidente francese Jacques Chirac

«Per la stabilità non si può far niente E' democrazia anche i governi che cadono»

«Anche la Francia è andata alle urne nel suo cammino verso la moneta unica Ci trattino come allora»

«Fausto, sii serio e ragiona»

Prodi: se hai cambiato idea, il problema è tuo

STRASBURGO
DAL NOSTRO INVIATO

Lontano dagli occhi, ma non lontano dai problemi. Romano Prodi, dimissionario da giovedì con il suo governo, ostenta il distacco dalle dispute politiche. Ma non ci riesce a lungo. Impegnato per tutta la giornata di ieri a Strasburgo al summit del Consiglio d'Europa, alla fine sbotta contro le nuove proposte del segretario di Rifondazione che ripropone un patto programmatico dopo aver provocato la crisi della coalizione di centrosinistra. Ecco nel racconto di Prodi la giornata cominciata alle 7, con il volo Roma-Strasburgo. Due ore dopo si mostra persino sorridente alla residenza della rappresentanza italiana.

Come si sente dopo le dimissioni?

«Queste cose non entrano mai nei fatti individuali. La vita va bene, procede nei suoi binari. Adesso vediamo come si snoderà la crisi».

Pronto a risalire sul pullman della campagna elettorale?

«Mah, anche dopo un'esperienza di questo tipo deve essere pronto a ogni soluzione, sereno e tranquillo. Oggi però siamo qui per una funzione internazionale. E questo è uno degli aspetti delicati di quello che sta accadendo: si deve dimostrare ai nostri amici e alleati che l'Italia ha una continuità, una forza, una serenità, che quello che è stato conquistato in questi anni non è perduto. Quindi non ho voluto mancare questo appuntamento. Vedrò i maggiori leader europei che mi hanno già telefonato preoccupati della situazione».

La gente ha paura che tutti i sacrifici fatti siano vanificati.

«Non è una paura solo della gente, è la paura di tutti. Questa crisi deve essere spiegata. Nessuno comprende che possa essere nata una crisi per i motivi apparenti per cui è nata. Il mio compito, l'ultimo del mio governo, è quello di spiegare che c'è ancora un'Italia forte, capace di andare avanti».

Come valuta le manifestazioni di solidarietà?

«Le manifestazioni di solidarietà sono qualcosa di strano, sono nate anche mentre passeggiavo. Tanta gente veniva a chiedere perché. Voglio, con spiegazioni sempre più chiare, far capire agli italiani che non doveva esserci la crisi e chi l'ha aperta deve assumersi la responsabilità fino in fondo, con serenità, senza insulti, senza i soliti isterismi, ma parlando di contenuti».

Si ricominciasse daccapo si fiderebbe ancora di Bertinotti?

Prodi non risponde.

Si sente ancora sulla scena?

«Non mi pare sia una scena. Io dico che questa parte del teatro non la gestisco io. Ho ripetuto varie volte che ho il dovere della coerenza. Ho lavorato con uno schieramento di centrosinistra che ha soddisfatto le aspettative, ha dimostrato di governare in modo pratico ed è stato gettato giù dalla parte non realistica, da qualcosa che ritorna al passato, brutti fantasmi. Non posso essere disponibile per qualsiasi governo. Devo essere disponibile per il governo che ho voluto».

L'Italia conserva le sue chances per aderire subito alla moneta unica europea?

«Le chances sono legate ai buoni risultati ottenuti nei mesi scorsi e questo non si può distruggere perché c'è una crisi di governo. La Francia ha tenuto le elezioni generali nel suo cammino verso la moneta unica. Naturalmente dobbiamo risolvere la crisi molto presto, ma non c'è dubbio che abbiamo raggiunto l'obiettivo del 3% nel rapporto fra il deficit e il prodotto interno lordo. Ci aspettiamo di essere trattati come lo fu la Francia quando ebbe le crisi. Abbiamo fatto una buona politica con risultati fantastici e questo non può essere sprecato in un giorno: ci vuole tempo per costruire ma anche per distruggere».

E' pronto a guidare un altro governo?

«Questa è un'altra questione».

Sorridente, Prodi lavora tutto il giorno al Palazzo del Parlamento europeo dove si svolge il summit. Ma da Roma arriva la notizia dell'offerta di Bertinotti per un patto programmatico. E il presidente dimissionario, nel pomeriggio, sente il bisogno di reagire.

Presidente, come valuta i messaggi distensivi di Bertinotti?

«I messaggi distensivi si lanciano nelle sedi appropriate, in Parlamento. Abbiamo avuto lunghe ore di discussione in Parlamento, nelle quali nulla è stato nascosto agli italiani, riga per riga, di fronte a milioni di telespettatori. Io credo che se ci sono proposte si fanno in questo modo e non in altro modo, con dichiarazioni alle agenzie».

Bertinotti farà una proposta a Scalfaro. E' possibile un accordo con Rifondazione?

«Sulle basi che sono state dette in Parlamento certamente no perché le motivazioni delle mie esposizioni sono state motivazioni serie, di contenuto profondo e non inventate al momento. E questa è la situazione: se Bertinotti ha cambiato totalmente idea allora è un suo problema, non un mio problema».

Lei dice che nel 1997 non ci sono problemi economici. Ma per tenere lo stesso livello nel 1998 è meglio elezioni subito o un governo tecnico?

«Non le dò alcuna risposta in materia perché su questa scelta non sono io il responsabile. Io posso solo dire che più presto si decide la crisi di governo più rapidamente si può affrontare il problema che lei ha posto. Posso aggiungere che è chiaro che in caso di non approvazione della legge finanziaria vengono ad aggiungersi al deficit le somme che venivano corrette dalla finanziaria: è un calcolo estremamente elementare. Le vie che lei ha segnalato sono entrambe utili ed è nel potere del Presidente della Repubblica scegliere la via che ritiene più adatta al momento politico».

Ritiene che Bertinotti abbia compiuto una mossa tattica per allontanare le elezioni?

«Con la scelta dei contenuti si fa chiarezza. E' questa la risposta che dò a Bertinotti: io ho esposto la mia politica in Parlamento; il problema è di essere seri. Se dopo che io ho fatto l'esposizione a tutto il Parlamento e al popolo italiano Bertinotti ha ritenuto di dover rompere, non sono io che a questo punto ho un problema, ma chi deve rispondere a quello che io ho detto in Parlamento».

Si può fare qualcosa per la stabilità dei governi?

«No, non si può fare niente perché la democrazia è fatta anche di cadute di governi. Questa è la vera democrazia. Certamente quando discuto con i colleghi che volevano modificare il sistema elettorale in favore di una proporzionale pura loro hanno detto che si tengono molto volentieri il loro sistema maggioritario».

Accetterebbe di guidare una maggioranza allargata?

«Io ho guidato una coalizione di centrosinistra e se a qualcuno sarà chiesto di guidare una grande coalizione quello non sarà il signor Romano Prodi».

In sintesi, non respinge la proposta di Bertinotti?

«Non è che non respingo. Ho spiegato per un'ora e quaranta minuti al Parlamento quelle che sono le mie linee. Mi è stato risposto no. Adesso, per favore, siamo seri».

Chiede la resa incondizionata di Bertinotti?

«No. Chiedo una cosa ragionevole».

Roberto Ippolito

L'Europa

«Fate presto il governo»

STRASBURGO
DAL NOSTRO INVIATO

Anche la «foto di famiglia» serve. E' la foto che, secondo il programma del summit del Consiglio d'Europa, viene scattata alle 10,30 di ieri al Palazzo del Parlamento europeo di Strasburgo. Mentre si sistema la cravatta e si prepara al sorriso di rito con quarantaquattro capi di Stato e di governo europei, il presidente del Consiglio dimissionario Romano Prodi si avvicina al presidente francese Jacques Chirac.

Per Prodi il colloquio è davvero importante: giovedì sera, poco dopo aver rimesso il mandato, ha avuto una conversazione telefonica con Chirac che gli ha manifestato la sua amicizia calorosa e la sua stima. La sua portavoce, Catherine Colonna, rivela infatti che l'apprezzamento dato da Chirac durante la telefonata riguarda sia il «piano personale» che «il lavoro compiuto alla guida del governo». Prodi ha ringraziato, garantendo il massimo sforzo per proseguire, come racconta Catherine Colonna, «sulla buona strada». Ovvero per marciare a fianco dei partner europei e partecipare subito alla moneta unica.

Tutto questo tenta di assicurare Prodi per l'intera giornata di ieri trascorsa a Strasburgo. Quando viene scattata la foto di famiglia, il presidente dimissionario parla, oltre che con Chirac, anche con il cancelliere tedesco Helmut Kohl. Anche a lui descrive la situazione italiana, la crisi provocata da Rifondazione comunista di Fausto Bertinotti, l'impegno non abbandonato per l'unione monetaria.

Poi nell'enorme emiciclo del Parlamento europeo, dove si svolge il summit, è il primo ministro inglese Tony Blair a parlare a quattr'occhi con Prodi. E alla colazione offerta da Chirac, Prodi si siede allo stesso tavolo con il presidente francese, Kohl, Blair, il premier spagnolo José Maria Aznar e il presidente russo Boris Eltsin.

Infaticabile, continua a ripetere che «l'Italia va avanti», che gli obiettivi del risanamento economico restano immutati. E i leader europei cosa dicono? «La loro reazione è stata straordinariamente positiva» giura il presidente dimissionario, garantendo di aver trovato interlocutori comprensivi che si sono resi conto «che per la prima volta in Italia avviene una crisi di governo su un chiaro problema di contenuti». Prodi riferisce che i leader europei gli hanno dichiarato di aver letto «sui giornali cosa voleva Bertinotti e quali sono state le risposte del governo italiano, per fortuna di fronte a milioni di telespettatori». E perciò i grandi del continente avrebbero affermato: «Caro Prodi, siamo con te, questa è una crisi finalmente chiara e precisa». Stando alle informazioni fornite dal diretto interessato, i principali capi di Stato e di governo si sono detti d'accordo sul fatto che «l'Italia in Europa ci possa andare solo con quello che tu hai risposto» a Bertinotti. Ma ora attenzione: «La crisi deve essere risolta in fretta perché non possiamo attendere Godot».

Ore spese a Strasburgo per tranquillizzare i partner sulla serietà dell'Italia e sulla sua volontà di aderire alla moneta unica. Prodi si sente rinfrancato: «Le risposte che ho dato a Blair e a Kohl li hanno convinti della esattezza delle mie posizioni, tanto da fargli dire simpaticamente: "Creiamo un sindacato dei primi ministri"». [r. ipp.]

«Una grande coalizione? Non sarò certo io a guidarla»

Un momento della manifestazione dell'Ulivo a Bologna
Sotto: Walter Veltroni

REPORTAGE

BAGNO DI FOLLA A BOLOGNA

Ulivo, 50 mila in piazza Maggiore

Romano: non c'è niente da ricontrattare

BOLOGNA
DAL NOSTRO INVIATO

Piazza Maggiore stracolma e niente lacrime, nessuna tristezza, semmai un'onda che diresti persino allegra, quando alle 22, con la mezza luna sul cielo blu, inciampa verso il microfono Romano Prodi accolto da uno sventolare di bandiere e il coro: «Romano, Romano». Lui che quasi non vorrebbe parlare. Saluta, sta lì fermo, stupefatto davanti a questi 50 mila illuminati dalle alogene e dai fari piazzati nel cuore di Bologna. Un'incertezza, poi l'esordio: «Vabbè, solo due parole, però, perché mi avete già sentito tanto in televisione... Solo un saluto».

Ma in realtà è molto di più, anche se concentrato in una manciata di minuti: «Oggi io, il mio governo, non dobbiamo né fare un passo avanti né un passo indietro. Quella che abbiamo presentato è la Finanziaria possibile... Non contratteremo nulla... Non c'è proprio nulla da contrattare».

Parla, il presidente dimissionario, su un'onda di applausi: «La nostra era e resta una Finanziaria ragionevole, attenta agli equilibri, alle fasce più deboli, rigorosa nei conti, aperta allo sviluppo e al rilancio dell'economia. Perciò, quella era e quella resta». E a un decina di metri da lui sale il cartello: «Fausto ora solo Dio ti può salvare». E accanto ondeggia quell'altro: «Avanti Ulivo alla riscossa».

Riscossa, ecco l'atmosfera di questa strana serata bolognese che stupisce proprio tutti, e per cominciare Romano Prodi: «Mai mi sarei aspettato - dice al microfono - che in un momento come questo, con il governo in crisi e magari lo sconcerto... dal nulla si riempisse una piazza, questa bella piazza». E stupiva perfino Veltroni, nella sua oretta di comizio: «Vi devo ringraziare perché siete usciti di casa, siete venuti qua, state ascoltando...». E raccontava: «Mentre arrivavo in piazza ho incontrato un uomo che mi ha detto: sai, Walter, è la prima volta che vado a una manifestazione per difendere un governo».

L'atmosfera. La piazza comincia a riempirsi alle otto di sera, un'ora prima del via. Arrivano i ragazzi e i pensionati dalle sezioni. Il pds ha fatto le cose in grande. Mille, cinquemila, diecimila... A passeggiarci in mezzo non senti tensioni, né rancori. Anche se è tutto un rimbalzare di «Bertinotti è impazzito», «La crisi non me l'aspettavo proprio», «Ma come ha fatto a buttare giù il primo governo di sinistra di questo Paese?».

Non c'è livore, semmai adrenalina. Come se la partita non si fosse affatto chiusa - come raccontano giornali, tv, leader di opposizione - ma stesse per cominciare proprio adesso. «Elezioni, si andrà alle elezioni - ti dicono dai capannelli - perché non si possono più fare accordi con Bertinotti e Cossutta». Ti dicono: «I deputati di Bertinotti hanno votato per paura di non essere più ricandidati. Hanno votato per disciplina e tornaconto». Ti dicono: «La loro base è in rivolta. Non se lo aspettavano».

Alle 21 arriva Veltroni, la piazza è piena. Sarà duro il giusto. Ottimista il giusto. Preoccupato il giusto. Dirà: «In queste ore sono arrivati segnali da Rifondazione». Ridacchia, sventola i tre foglietti: «Ve li leggo in ordine di arrivo. Cossutta che dice: siamo pronti a assumerci responsabilità nell'esecutivo. Giordano: mai chiesto di entrare nel governo. Carcarino: siamo pronti al Prodi-bis». E mentre dalla piazza sale un gigantesco «Buuuu!». Veltroni scandisce: «Non abbiamo tempo per i giochini. Se Bertinotti ha cambiato idea ce lo dica e lo faccia nelle sedi opportune....». Ovazioni. «Ce lo dica, perché ci sono due sole strade da scegliere: o questo governo e questa Finanziaria, o le elezioni!». Aggiunge: «Lo dico chiaro: l'Ulivo non ha terze vie, non siamo disposti a fare altri governi che non siano l'espressioni di questa maggioranza». E dunque: nessun governo di transizione. O di salute pubblica. O di inciucio. La piazza assorbe l'onda e restituisce determinazione. Grida Veltroni: «Sappiate che finalmente, in questi giorni, su questa crisi irragionevole e irresponsabile, è nato davvero l'Ulivo...».

Tanto caldo, il discorso di Veltroni, da sembrare già elettorale e la piazza sente (e in fondo si aspettava) questo sovrappiù di enfasi, questa prefigurazione della battaglia politica imminente. La sente anche Prodi, arrivato con faccia sbiancata dalla stanchezza, accolto dal solito parapiglia. Per 30 minuti se ne sta rigido sul palco. Poi ricomincia a animarsi e persino a sorridere.

Un paio d'ore prima, appena arrivato da Strasburgo, aveva detto al telefono: «No, non parlerò, non ho più niente da dire». Invece, proprio da qui, nella stessa piazza Maggiore dove si festeggiò la vittoria del 21 aprile '96, scandisce il suo nuovo inizio che dice più o meno: Bertinotti si decida, noi lo abbiamo già fatto. La ruota dell'Ulivo ha ricominciato a girare.

Pino Corrias

SENZA SENSO di STEFANO BARTEZZAGHI

AUTUNNO CALOROSO

Pacche alle spalle, larghi sorrisi
facce distese, è la crisi! E' la crisi!
Amor fraterno,
nuovo governo:
questo è il più lieto dei paradisi!

CRISI & DINTORNI

«RIFONDAZIONE COME LE GUARDIE ROSSE». «L'estremismo di Rifondazione comunista ai cinesi ricorda quello delle guardie rosse» di epoca maoista. Lo ha detto il ministro della Difesa Beniamino Andreatta, in visita in Cina, spiegando la crisi italiana nei suoi incontri a Pechino.

«BERTINOTTI, UN LEFEBVRE». Bertinotti «è il Marcel Lefebvre della politica italiana». Lo sostiene padre Bartolomeo Sorge, il gesuita politologo, già direttore di Civiltà Cattolica.

INCENDIATA SEDE PRC. Atto di intimidazione a Nuoro: ignoti hanno dato alle fiamme il circolo «Carlo Marx» di Rifondazione comunista, nel centro storico.

«Fausto Bertinotti? E' come Lefebvre»

Nino Andreatta e padre Sorge

CRISI E TV. Grande attenzione degli italiani per il dibattito alla Camera di giovedì, che ha segnato la crisi di governo. Il discorso di Romano Prodi in aula, trasmesso in diretta da Raiuno dalle 11,57 alle 12,37, è stato visto da 2 milioni 708 mila spettatori, pari al 31,12% di share.

BERTINOTTI E COFFERATI A TEATRO. Quella di ieri, all'Eliseo, doveva essere la serata di presentazione del cartellone del più «in» dei teatri della capitale, con protagonisti i divi, Rossella Falk, Aroldo Tieri, Marina Malfatti e Massimo Ranieri. Ma l'attenzione della platea si è concentrata su Fausto Bertinotti e Sergio Cofferati, che non si sono neppure salutati. [r. i.]

Robert Frank, Zurich 1997

ASPESI

Il centrodestra ora pensa alle urne e ipotizza un accordo elettorale con Bossi

Polo al voto con un altro premier?

Pisanu: possibile, ma leader resterebbe Berlusconi

ROMA. Neanche il tempo di assaporare la caduta di Prodi. Da 24 ore, capi e peones del Polo hanno improvvisamente scoperto che fra due settimane potrebbe aprirsi una campagna elettorale bruciante. E così, nelle chiacchierate dietro le quinte, stanno lievitando due grosse novità: in caso di elezioni anticipate Silvio Berlusconi - proprio come fece D'Alema con Prodi - potrebbe lanciare un suo candidato per Palazzo Chigi. L'ipotesi di un Berlusconi che da azionista di riferimento si propone come «demiurgo» non è del tutto scartata dal presidente dei deputati di Forza Italia Beppe Pisanu: «A differenza di quel che credono in molti, è proprio Berlusconi il più riluttante a proporsi. Certo, l'indiscusso leader del Polo resta lui, ma per Palazzo Chigi non credo che porrebbe problemi personali». E lui stesso non smentisce. Al Tg1 che gli chiede se sarebbe lui il candidato premier del Polo, Berlusconi risponde: «Aspettiamo di sapere se avremo la possibilità di andare ad elezioni, poi decideremo. Certamente in accordo tra tutte le forze del Polo».

E la seconda novità la lascia trapelare Berlusconi stesso: accordi elettorali con la Lega? Dice il Cavaliere: «Se ci saranno elezioni, metteremo tutte le carte in tavola...». E' bastato questo accenno per far esplodere l'ennesimo, indimostrabile boato: Bossi e Berlusconi si sono visti per trattare una nuova desistenza. Il cambio di clima nel Polo, palpabile nei contatti privati, diventa di dominio pubblico nel primo pomeriggio: nel semideserto Transatlantico del venerdì pomeriggio compare Pierferdinando Casini e racconta: «Per noi, se si deve proprio votare, è meglio farlo subito. Ci è indifferente il governo che ci porta alle elezioni». E a chi chiede a Casini se ne abbia parlato con Berlusconi, il segretario del ccd risponde: «Certo che ne ho parlato e Berlusconi è d'accordo con me».

Certo, l'interpretazione del pensiero di Berlusconi è un esercizio nel quale si cimentano in molti, a volte in modo spericolato. Ma il Cavaliere, pur ribadendo che il suo scenario preferito resta «il governo per l'Europa», dice per la prima volta che «occorre decidere in fretta» e piuttosto che digerire la «minestra riscaldata» di un nuovo Prodi, sarebbe meglio chiamare «gli elettori al voto». Berlusconi non è diventato in poche ore un tifoso delle elezioni anticipate, ma è pur vero che nei contatti di ieri lui e gli altri leader del Polo hanno preso in considerazione l'ipotesi di elezioni a breve scadenza. «L'Ulivo ci sta pensando da una settimana - spiega Marco Follini, vicesegretario del ccd - mentre nel Polo si era meno preparati all'evenienza elezioni perché era prevalsa l'impressione che alla fine Prodi e Bertinotti si mettessero d'accordo».

E dunque se gli eventi precipitassero, nel Polo si riproporrebbe l'eterno enigma: per Palazzo Chigi ricandidiamo Berlusconi? Dello scabroso tema non si è mai parlato negli innumerevoli vertici del Polo, anche perché Berlusconi non sopporta che a chiedergli di fare un passo indietro siano coloro - Casini e Mastella - che considera sue creature. Della questione si è parlato in diversi *vis-à-vis*. Da quel poco che ne è trapelato si sa che Berlusconi stima Giulio Tremonti, lo giudica un buon candidato, mentre i numerosi dissensi con Antonio Martino, non hanno del tutto cancellato l'apprezzamento del Cavaliere per il suo ex ministro degli Esteri. Ma nel centro-destra non tutti smaniano per il Cavaliere. Casini, questa estate, aveva lanciato la candidatura della signora Letizia Moratti, ma la proposta non ha fatto strada e da allora il toto-candidati - completato da Mario Monti - non ha avuto aggiornamenti.

E intanto, per decidere che fare nell'immediato, nel Polo si attendono le mosse di un Fini più enigmatico del solito. «Niente interviste fino a lunedì, quando è previsto l'incontro con il Capo dello Stato», fa sapere il capoufficio stampa di An Salvatore Sottile. Un silenzio dettato non soltanto dal rispetto, ma anche dall'incertezza sul da farsi. Per tutta la giornata Fini ha tastato il polso dei suoi e alla fine sono trapelate varie ipotesi sulle intenzioni del leader di An. La più chiacchierata prevede un appoggio ad un governo tecnico, magari guidato da un economista di area pds tipo Luigi Spaventa. Ma si tratta di illazioni, l'unica cosa che Fini ha ripetuto a tutti è stata questa: «Non saremo noi a chiedere le elezioni».

Fabio Martini

Per il Cavaliere Tremonti sarebbe un buon candidato

Il leader di Forza Italia Silvio Berlusconi

LA CRISI

IL RESPONSO DEI SONDAGGI

Ulivo alle urne, pareggio o vittoria

D'Alema: e senza la desistenza con Rifondazione

ROMA. BUONE notizie per D'Alema. Se riuscirà a ottenere il chiarimento elettorale che la Quercia chiede con insistenza dopo la rottura della maggioranza, la possibilità che dalle urne esca un'affermazione dell'Ulivo da solo, senza la desistenza con Rifondazione comunista, non è affatto remota. Questo almeno è quanto è emerso da un incontro informale con vari esperti di sondaggi avvenuto martedì a Botteghe Oscure. Presenti da una parte il leader del pds e il suo staff, dall'altra il direttore generale dell'Abacus Nando Pagnoncelli insieme al responsabile dei sondaggi politici Marco Natale, il suo analogo della Swg Roberto Weber, e il professor Renato Mannheimer dell'Ispo.

Una presa di contatto tutto sommato positiva per il pds, tanto che lo stesso D'Alema, al vertice di martedì, aveva detto ai suoi: «Ho visto i sondaggisti, la situazione è buona, si parla di pareggio o di vittoria, sia pure non di larga misura. E questo senza che sia stato ancora misurato l'effetto Di Pietro».

Non solo. I dati su cui hanno discusso i vari esperti sono frutto di indagini condotte quando la crisi di governo era nell'aria ma non era stata ancora formalizzata. Ciò significa che non tengono conto del possibile effetto psicologico su quei cittadini moderati, sia pure non ulivisti, che potrebbero essere indotti a riconfermare il governo Prodi-Ciampi che ha saputo portare l'Italia sulla soglia dell'Europa, risanando i conti pubblici e abbassando tassi e inflazione.

Che gli italiani siano preoccupati di non vanificare i sacrifici fatti emerge infatti dalla prima domanda fatta dai ricercatori dell'Abacus sulla volontà di andare subito a votare: registrato un forte stupore e contrarietà per una prospettiva di elezioni anticipate, i favorevoli al voto sono solo il 39%, mentre il 54%, già prima della caduta di Prodi, preferiva che si trovassero altre soluzioni (indecisi solo il 7%). «Questo perché gli italiani, oltre alla convinzione che votare comporterebbe fallire l'obiettivo Europa, ritengono che il ricorso alle urne non modificherebbe il quadro politico complessivo, connotato da grande incertezza», spiega Pagnoncelli.

Un'incertezza che trova riscontro anche nelle intenzioni di voto dove - per quanto riguarda il proporzionale - l'Abacus segnala un forte numero degli indecisi. Una condizione che di solito favorisce i partiti con una forte «componente di appartenenza», come si esprimono i sondaggisti: cioè tradizionalmente quelli di sinistra e di destra, i cui elettori sono meno ondeggianti degli altri. Quanto può incidere sul successo di Rifondazione comunista?

Secondo l'Abacus, l'80% degli elettori di prc sarebbe intenzionato a confermare il proprio voto del 1996, quando il partito di Bertinotti ottenne l'8,6%. Ma l'analisi dei flussi, pur accertando una crescita di Rifondazione all'11,5-12%, sembra ridimensionare indagini condotte da altri istituti nelle settimane scorse, che davano prc addirittura al 16%. «Rifondazione perderebbe il 20% del suo elettorato ma guadagnerebbe altri voti pescando nell'ala protestataria, da coloro che l'altra volta non avevano votato, o avevano votato trasversalmente», spiega Pagnoncelli.

Diverso il discorso sul maggioritario, dove le previsioni sono più ardite. Qui, secondo gli esperti, gli indecisi sarebbero meno: e i consensi a Rifondazione da sola scenderebbero di un punto e mezzo-due, facendole toccare quota 10-11%. Quanto all'Ulivo, che nell'ultima tornata, insieme a prc, aveva avuto il 44% dei consensi, raggiungerebbe il 39%, senza effetto di Pietro (e ieri un sondaggio volante Cirm misurava il consenso all'ex pm al 9%). Al 40% il Polo, la Lega di Bossi al 9%. «Un Paese spaccato in due», commenta Pagnoncelli.

Ma l'incertezza qui pesa sugli stessi sondaggi. Tanto che nell'incontro a Botteghe Oscure i pareri sono stati variegati. «Il punto della questione - spiega Mannheimer - sono i collegi uninominali "marginali", cioè quelli dove il divario tra Ulivo e Polo è inferiore al 3%, magari anche solo dell'1%. Questi collegi di frontiera, in cui la vittoria si gioca sul filo di lana, sono un centinaio, un quarto del totale: e per saperne di più occorrono indagini mirate, lunghe e costose». Che nessuno ha ancora fatto.

Maria Grazia Bruzzone

D'ALEMA

Polemica con Napolitano

ROMA. Massimo D'Alema, parlando a una sezione romana del pds, ha polemizzato implicitamente, ma in modo trasparente, con il ministro dell'Interno Giorgio Napolitano, che era stato «sorpreso» da un giornalista mentre parlava al telefono di un suo possibile incarico come presidente incaricato, magari con mandato esplorativo. «Siamo il partito di maggioranza relativa - ha detto D'Alema - e vedrete che in questa crisi non ci sarà dirigente pds che non sia contattato». «Io ho detto a tutti di tenere i piedi per terra, perché lunedì - ha ironizzato - saremo tutti presidenti del Consiglio. Tenete i piedi per terra, anche perché il presidente del Consiglio da noi scelto è un altro...». «Quindi - ha concluso -, vorrei invitare a non telefonare più, e a tenere il telefono staccato...». [Ansa]

Sopra: il leader del ccd Pierferdinando Casini
Qui accanto: Antonio Di Pietro

Tempi ristrettissimi Bossi: «Non faremo un blitz al cimitero»

Requiem per la Bicamerale

Il 16 dovrebbero terminare i lavori

L'aula della commissione bicamerale per le riforme istituzionali

ROMA. E la Bicamerale? Povera Bicamerale, per martedì mattina, in piena crisi, risulta convocato un comitato ristretto piuttosto lunare. Nel pomeriggio è prevista una mesta seduta plenaria. Nel frattempo, senza particolare distinzione di schieramento, c'è chi la dà per moribonda, la Bicamerale, e chi per morta. I più fantasiosi, tipo Bossi, aggiungono che politicamente è anche sepolta: «Non ci andremo più. Non ha senso fare *blitz* al cimitero».

Fatto sta che al momento non si riesce neppure a immaginare cosa il presidente D'Alema, sparato sulle elezioni, potrà mai comunicare e proporre ai settanta commissari che sotto la sua guida dovevano riscrivere la Costituzione.

Da un punto di vista tecnico, oltretutto, entro la mezzanotte del giorno 16 - e la scadenza appare già un po' stiracchiata grazie a caritatevoli interpretazioni - dopo sette mesi di lavoro la Bicamerale dovrebbe licenziare i testi emendati per l'aula, in pratica concludere il suo compito. In realtà, le rimane da decidere su una mole di lavoro piuttosto notevole (tra il 30 e il 40 per cento), e a dir poco deflagrante: questioncine come la forma di governo, la giustizia, il federalismo fiscale, più grane residue capaci di attizzare i più svariati conflitti.

Non solo: se i tempi appaiono micidiali, e la quantità di elaborazione ancora da compiere autorizza qualsiasi pessimismo, la geometria politica prevede una mirabile situazione in cui, su quattro contendenti (Polo, Ulivo, Lega e Rifondazione), ogni accordo si tira appresso un disaccordo incrociato, autentico capolavoro d'inconcludenza pseudo-bipolare, che porta alla paralisi. Solo un miracolo, insomma - per dirla con le parole dell'ateo Cossutta - può salvare la Bicamerale. Che pure, nel caso appunto di eventuale prodigio a breve, resta sede per ulteriori inciuci fino allo scioglimento delle Camere.

In mancanza di elezioni, invece, grazie anche alla fantastica complessità della legge istitutiva, che almeno teoricamente le consente di sopravvivere anche quando i testi - e che testi! - verranno discussi in aula, ecco, a tutt'oggi non si può nemmeno intonare un bel requiem liberatorio in onore di questo ineffabile organismo («Bicamerale con bagno», secondo Montanelli) che per sette lunghi mesi, croce e delizia delle anime in pena del Palazzo, ha monopolizzato l'attenzione dei media, spesso lasciandogli intravedere soluzioni salvifiche ed epocali riscritture di regole.

Con raro tempismo, l'altro settimana, la rivista dell'Istituto Poligrafico e Zecca di Stato, *Nomos*, ha inteso dedicare alla Bicamerale un esaustivo volumetto, sottolineando che al di là dei possibili «esiti definitivi del processo di revisione», essa «lascerà comunque un segno nella storia repubblicana». Il che, senza nulla togliere a un successivo convegno, suona francamente un po' enfatico.

Per dirla tutta, anzi, per come stanno mettendosi le cose fuori e dentro la Sala della Regina, il rischio è che le quintalate di documenti siano destinate prima o poi ad arricchire, in grigie copertine, gli scaffali sotterranei degli archivi parlamentari. Come del resto accaduto per le altre due precedenti Bicamerali, la Bozzi e la De Mita (poi Iotti), ma con l'aggravante di certificare, in questo terzo tentativo andato male, la più definitiva impossibilità della classe politica di auto-riformarsi.

E dire che stavolta il presidente D'Alema, che più di ogni altro ha investito su quel ruolo - «Chi rischia di più è il sottoscritto... E' un rischio che mi prendo volentieri per il Paese» - ci l'ha messa tutta.

Era inverno quando, con ben 15 voti in più del previsto, fu eletto («incoronato», si scrisse), e tra scongiuri e «Dio ce la mandi buona» salì su quella specie di trono impavesato di tricolori nella Sala della Regina. L'inverno più trionfale della sua leadership: l'uomo forte della politica italiana, l'ospite di Kohl, l'autore di libri, quello che per onorare la nuova carica diceva basta ai *talk-show*, e poi nuova casa, perfino nuovi occhialini...

Era estate quando, all'indomani dell'accordo politico e gastronomico di casa Letta, D'Alema diede alle stampe *La grande occasione*. Un titolo chiaramente allusivo che in quest'autunno di affanno bicamerale fa tanto pensare a *La grande illusione*.

Filippo Ceccarelli

DALLA PRIMA PAGINA

POLITICA BUGIARDA

assolta), nemmeno metterebbe conto di parlarne. Ma il dubbio è che questa vicenda riveli soprattutto un handicap strutturale della politica italiana, del quale handicap le previsioni sbagliate sui giornali rappresenterebbero solo un pallido rispecchiamento. Credo lo si possa definire in un solo modo: politica bugiarda.

Cominciamo dall'Ulivo. Se Romano Prodi ha intuito per primo i rischi che correva la sua maggioranza quando viceversa tutti gli attribuivano una navigazione tranquillissima, è perché lui sapeva bene come la riforma del Welfare - intesa come sottrazione di garanzie e risorse agli uni per poterne erogare più equamente ad altri - fosse un passaggio ineludibile della sua politica. Ma anche un passaggio scivoloso, traumatico benché lo si perseguisse ricercando il più ampio consenso sociale. Ciò gli era ben presente fin dal primo dei suoi cinquecento giorni. E anche il suo alleato Massimo D'Alema ha introdotto quegli argomenti dentro il congresso del pds, salvo poi lasciarli lì sospesi a mezz'aria. Abbiamo assistito all'insediamento di commissioni di esperti, a sollecitazioni europee, a trattative «coperte» con i sindacati e timidi *ballon d'essai*. Ma parole chiare sulle pensioni del futuro e sul riassetto della spesa sociale, quelle le abbiamo sentite solo nell'aula di Montecitorio martedì 7 ottobre, cioè fuori tempo massimo.

Politica bugiarda vuol dire che un discorso di verità al Paese su queste materie dirompenti nei riguardi dei suoi assetti sociali, generazionali e corporativi, lo si è sempre rinviato per prudenza. Lasciando campo libero a Rifondazione e ai suoi «no» che penalizzano anziché tutelare la povera gente: ma chi è andato in giro a spiegarlo?

Politica bugiarda vuol dire che la guerra di Cossutta a D'Alema e di Bertinotti a Cofferati, per contendere al pds l'egemonia sul popolo di sinistra - passando sul cadavere del sindacalismo confederale e della politica di concertazione - si è potuta tutta giocare su un equivoco sintetizzato nell'ultima menzogna propagandistica del presidente di Rifondazione: «L'Ulivo sceglie la crisi per non rinunciare a soli 600 miliardi di tagli, in quanto è ostaggio dei sindacati e delle banche». Chi ha spiegato al Paese che non di soli tagli è fatta la riarmonizzazione della protezione sociale?

Magari ci si potesse fermare qui nel catalogo della politica bugiarda: alzi la mano chi ha sentito nel corso di questi mesi un solo esponente del Polo - cioè della coalizione guidata da un leader «liberista» - sostenere che l'Italia necessita di un blocco delle pensioni d'anzianità. Sarebbe logico che almeno nel centro-destra qualcuno lo pensasse. Invece tutti zitti ad aspettare che la briga di profferire tale verità se la prendesse Sergio Cofferati. Anzi. Quegli stessi esponenti di Alleanza nazionale che nell'aula di Montecitorio già denunciavano la crescente egemonia di Rifondazione comunista sul governo, erano altresì prontissimi a scendere bertinottianamente in piazza contro la Finanziaria che taglia le pensioni d'anzianità.

La disinvoltura con cui storicamente in Italia la politica prescinde da ogni coerenza di linea economica e sociale per ragioni elettoralistiche è stata solo in parte superata negli ultimi cinque anni virtuosi del risanamento. Resta in proposito clamorosa la nostra distanza dagli altri Paesi europei, dove al bipolarismo si accompagna non solo una più netta distinzione programmatica tra gli schieramenti, ma anche la propensione dei leader a lanciare grandi progetti di riassetto sociale. In Germania, in Francia, in Inghilterra la politica economica è oggetto di un pubblico confronto permanente in cui l'opinione pubblica è coinvolta. Diventa così più semplice per i politici dire anche le cose scomode, dichiarare gli interessi che si vogliono tutelare.

L'eredità della politica bugiarda ha invece pesato molto sull'esito inaspettato ma logico della crisi italiana: nessun dibattito pubblico, nessun confronto programmatico, nessun discorso chiaro ha preceduto la trattativa sindacale e politica sul Welfare e la Finanziaria. Se la gran massa dei cittadini non fosse rimasta all'oscuro per mesi della reale posta in gioco, forse il suo stesso esito sarebbe stato diverso. Come minimo, si sarebbe evitato che in tanti cadessero dalle nuvole.

Gad Lerner

Il gip di Milano decide di ritirare i documenti a 13 imputati delle inchieste Karfinco e Eni

Pacini senza passaporto

«Può ancora influenzare le indagini»

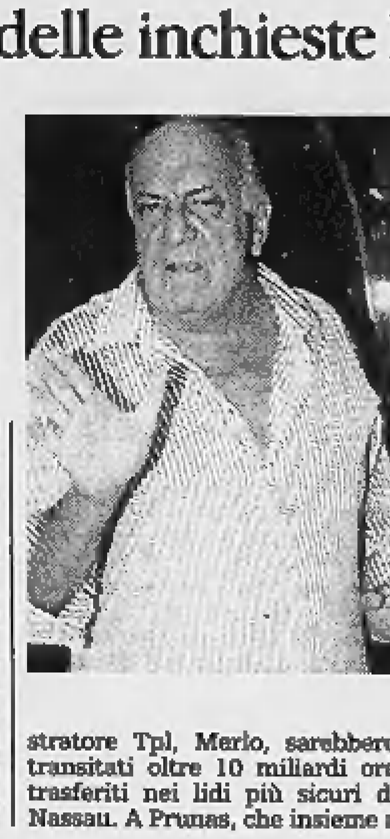
Il banchiere italo-svizzero Pierfrancesco Pacini Battaglia

MILANO. Una lobby da 60 miliardi, in grado d'inquinare prove e occultare conti esteri nel processo Eni Montedison. E' questo il nuovo fronte individuato da Mani pulite. Con al centro ancora lui, Francesco «Chicchi» Pacini Battaglia, nei cui confronti ieri il gip Maurizio Grigo ha emesso un provvedimento di divieto d'espatrio, ordinando il ritiro dei passaporti anche per altre 12 persone, ex manager dell'Eni o della Tpl, vecchie conoscenze di Mani pulite.

E così, proprio nel giorno della crisi politica, commentata lapidariamente da un pm («i governi passano il Pool resta»), la procura decide di dare il primo giro di vite attorno al banchiere tosco-svizzero che, due settimane fa, dopo aver annunciato che avrebbe dato spiegazioni su conti e carte giunti in estate dalla Svizzera, ha fatto marcia indietro, adducendo come scusa l'applicazione delle nuove norme previste dal nuovo articolo 513 che avrebbero trasformato in fonti di prova le sue dichiarazioni davanti al gip.

Pacini, già impedito negli spostamenti all'estero da analoghi provvedimenti delle procure di La Spezia e Perugia, ha appreso del nuovo divieto mentre si trovava a Roma, allarmando immediatamente i suoi legali. Nella misura cautelare firmata dal giudice Grigo, una quarantina di pagine, si parla di una vera e propria «lobby» legata a Pacini e in grado, grazie a ingenti disponibilità finanziarie all'estero, transitate dalla Karfinko e in gran parte messe al sicuro in banche di Nassau o inglesi, di inquinare prove, reiterare reati, impedire il rientro dei soldi frutto di tangenti. «Emergono tra l'altro - scrive il giudice - accertate movimentazioni effettuate di recente da taluni personaggi in una sorta di attività lobbistica posta in essere da Pacini Battaglia nell'ambito dei suoi attuali rapporti con indagati e imputati di molti procedimenti nei quali lo stesso Pacini è coinvolto».

Un gruppo individuato al momento in 12 persone che nei prossimi 10 giorni dovranno essere interrogate dal gip per la convalida della misura cautelare. Si tratta degli ex presidenti della Saipem Gianni Dell'Orto, della Snam, Pio Pigorini e dell'Agip Raffaele Santoro; degli ex amministratori delegati della Snam progetti Francesco Chiarello, della Saipem Alessandro Andreani e della Snam Goffredo Giuliani; degli ex presidenti della Snam progetti Mario Merlo e Duilio Greppi. Per la Tpl, dell'ex amministratore delegato Mario Maddaloni, dell'ex presidente Lionello Sebasti e del dirigente Pietro Tradico. Infine, il ritiro del passaporto è stato ordinato anche per Oliviero Prunas, ex vicepresidente del Banco di Roma, ben introdotto nel giro Craxi, Larini, Locatelli, già inquisito per le tangenti scaturite dalla cessione di una società dell'Enichem alla Isilab di Guelfo Marcucci.

Al provvedimento è stato allegato, tra gli altri, anche l'ultimo interrogatorio reso in svizzera da Joseph Pappalardo, braccio operativo di Pacini Battaglia in Karfinco, dal quale i pm hanno tratto le maggiori informazioni per l'attribuzione e la «vitalità» dei conti bancari degli inquisiti. E' emerso così che sui conti dei tre ex manager Eni, Dell'Orto, Pigorini, Grecchi e dell'amministratore Tpl, Merlo, sarebbero transitati oltre 10 miliardi ora trasferiti nei lidi più sicuri di Nassau. A Prunas, che insieme a Santoro e Dell'Orto dovrebbe trovarsi all'estero, Pappalardo attribuisce invece un conto, il Crystal Point, che secondo i magistrati sarebbe stato un punto d'interconnessione con il sistema di Pacini e di Luca Nistri, il finanziere già inquisito anche per le vicende di Cesare Previti, il cui nome compare tra l'altro nelle richieste della procura, in relazione agli incontri che ebbe nel luglio scorso proprio con Pacini Battaglia.

Paolo Colonnello

Fallimento Sasea: chiesta condanna a 15 anni per Fiorini, ex presidente Eni

Craxi, confermato il sequestro dei beni

«E' latitante, sta depauperando tutto il patrimonio»

L'ex segretario del partito socialista Bettino Craxi

MILANO. «Puntare ai risarcimenti»: sembra questa la parola d'ordine della magistratura milanese. Più che alle condanne che, tra lungaggini e sconti vari sembrano sempre più lontane dal diventare effettive, adesso si punta a ottenere il rimborso del maltolto. E' di ieri, infatti, la notizia che il Tribunale della libertà ha confermato il sequestro dei beni di Bettino Craxi per un totale di 59 miliardi, mentre al processo per il fallimento della Sasea si è saputo che sono stati incassati rimborsi per ben 350 miliardi.

Il sequestro per Craxi si inquadra nel processo per le tangenti alla Metropolitana Milanese, per cui l'ex segretario del psi è stato condannato (in appello) a otto anni di reclusione. I suoi avvocati avevano presentato un ricorso contro il sequestro, ma il Tribunale della libertà lo ha respinto. E proprio per la sua «posizione di latitante» la quale, scrivono i giudici, «costituisce di per sé un pericolo potenziale di depauperamento del patrimonio in danno dei creditori».

«Lo stato di latitanza - si spiega ancora nella sentenza - influisce necessariamente sul patrimonio del latitante all'estero che si trova a dover fare fronte alla scelta operata con le risorse economiche di cui dispone. In particolare si ritiene che il pericolo di depauperamento discenda dalla situazione personale di Craxi, che non risulta avere alcuna attività lavorativa né redditi certi al di fuori, forse, della pensione di parlamentare». In questa situazione è difficile che «possa far fronte al proprio mantenimento senza intaccare il patrimonio in modo consistente». Da qui il mantenimento del sequestro.

Per il fallimento della Sasea (valutato in complessivi mille miliardi) il risarcimento è venuto da singoli e società che, in questo modo, sono riusciti ad uscire dal processo. Il più consistente è stato quello della Banca Popolare di Novara: 180 miliardi. La banca era riuscita a rientrare in possesso di un finanziamento concesso alla società di Florio Fiorini alla vigilia della bancarotta. Altri risarcimenti record dalla società svizzera Beloise (100 miliardi) e dal Crédit Lyonnais (45 miliardi). Anche Calisto Tanzi e Carlo De Benedetti hanno avuto parte nel risarcimento Sasea con 4 miliardi ciascuno. Tanzi aveva venduto alla società di Fiorini Odeon tv e De Benedetti gli immobili rilevati dall'Europrogramme di Bagnasco. Secondo l'accusa - ma i due hanno sempre respinto questa tesi - quei beni erano stati pagati troppo e da qui il risarcimento.

I rimborsi miliardari non hanno comunque mitigato la posizione processuale di Fiorini. Per l'ex direttore finanziario dell'Eni, infatti, il pm Luigi Orsi ha chiesto la condanna a 15 anni di carcere. Condanne pesanti anche per altri imputati come Tiziano Mantovani (8 anni), Sandro Calloni e Lanfranco Lancini (7 anni).

Secondo il pm la Sasea «fin dall'inizio è nata e si è sviluppata per operazioni illecite». Che hanno portato a un crack di mille miliardi in Italia e ancor di più in Svizzera, dove Fiorini ha già scontato quattro anni di carcere. [r. m.]

FLASH

TANGENTI METRO-MILANO. Il direttore finanziario Fiat, Francesco Mattioli, ha patteggiato la pena in relazione al processo che lo vedeva coinvolto nel filone di «Mani pulite» sulle tangenti per la Metropolitana Milanese. In primo grado era stato condannato a due anni e sei mesi.

PAOLO BERLUSCONI PATTEGGIA. Paolo Berlusconi ha patteggiato la pena nel processo di appello sulle tangenti pagate per la costruzione del Golf club Torcinasco. In primo grado Paolo Berlusconi era stato condannato ad un anno e quattro mesi. L'accusa è di corruzione. Berlusconi è stato condananto anche a pagare un risarcimento danni al Comune di Pieve Emanuele, in provincia di Milano, di 750 milioni di lire.

LA PARENTI INDAGATA. L'onorevole di Forza Italia Tiziana Parenti è indagata per un falso che avrebbe commesso quando svolgeva il ruolo di pubblico ministero a Savona. I sostituti procuratori genovesi che hanno avviato un'inchiesta sull'ex responsabile della Dia ligure Michele Riccio accusato di una gestione troppo «disinvolta» dei pentiti, hanno firmato un «invito a comparire» per la parlamentare azzurra. Ieri pomeriggio, l'onorevole è giunta a palazzo di giustizia per concordare il giorno dell'interrogatorio.

SQUILLANTE TORNA A ROMA. Renato Squillante, ex capo dei Gip di Roma, da giovedì è nuovamente in Italia. Inquisito per la vicenda Imi-Sir, nell'ultimo mese s'era recato a Londra a casa dei figli, inseguiti da un ordine di cattura della Procura di Milano. «Adesso è a Roma - ha dichiarato il suo legale - così se vogliono sanno dove trovarlo».

DALLA PRIMA PAGINA

LETTERATURA E PREGIUDIZI

dire, cioè, che Dario Fo non è all'altezza del premio. Una implicazione valutativa entra invece in gioco nel secondo punto di vista che si è espresso nelle reazioni accademiche: l'idea cioè che il lavoro di Fo, oltre a non essere propriamente letteratura, non valga poi tanto da meritare il Nobel. Come se ci fosse, in questo campo, un criterio oggettivo analogo a quello, ben più riconoscibile, che si applica nel decidere i premi per la fisica, la medicina, ecc.; capace cioè di stabilire che cosa è letteratura e che cosa non lo è; e in secondo luogo, che cosa è letteratura di alto livello e che cosa no. Presupposti di questo tipo possono a giusto titolo chiamarsi accademici, visto che l'accademia, l'università, la letteratura come istituzione, si fondano appunto su di essi: nelle scuole e nelle università si insegnano Dante, Petrarca, Pirandello e magari Pavese e Primo Levi, ed è nell'ambito di autori simili a questi che gli accademici, e spesso anche la pubblica opinione, si aspettano che vengano scelti i premi Nobel.

A caldo, dunque, in molti, accademici, abbiamo reagito, più o meno esplicitamente, con questi sentimenti. Alcuni di noi hanno avuto la fortuna di non doversi esprimere immediatamente, e così hanno potuto riflettere con più calma. Con il risultato, almeno per quanto mi riguarda, di limitare lo scandalo e di rendersi conto che esso era motivato in buona parte da pregiudizi per l'appunto accademici. Non è così ovvio e definitivamente stabilito che cosa sia letteratura e che cosa sia letteratura di valore. Storicamente, l'ambito definito da questi concetti si è continuamente modificato. Il Nobel a Fo ci mette di fronte a una di queste modificazioni. Naturalmente, non siamo obbligati a concordare, l'Accademia (anche lei!) svedese potrebbe essere caduta in errore (ieri qualcuno ricordava che ha laureato anche Grazia Deledda, per restare solo agli italiani). Ma se consideriamo il significato che si è voluto dare alla scelta, quello di premiare qualcuno che ha fatto della letteratura *militante* in molti sensi, sia in quanto l'ha portata al pubblico come teatro, e teatro popolarissimo, sia in quanto ne ha voluto fare anche lo strumento di una lotta politica contro i soprusi del potere, siamo piuttosto inclini a rallegrarci per questo premio.

E poiché si tratta appunto di letteratura militante, non ci offende nemmeno che Fini o l'*Osservatore Romano* abbiano manifestato una disapprovazione motivata politicamente o religiosamente; Fo non ha mai voluto essere un «puro» artista a cui non si debbano applicare anche criteri di questo genere.

Semmai - lo ammettiamo volentieri che sia un fatto fisiologico: ci vuole tempo per diventare famosi in tutto il mondo - possiamo provare un certo disagio per il fatto che Fo viene premiato mentre da noi è considerato poco più che il monumento di un'epoca del tutto passata. Un disagio che potrebbe provare anche lui, nel ricevere questo riconoscimento quando ormai (e forse perché) il suo messaggio non è più tanto esplosivo (Nobel *oblige*), e nemmeno la Rai lo persegue più. Vorrà dedicare il premio alla memoria di Brecht, che non l'ebbe mai; o a quella di Sartre, che decise polemicamente di non accettarlo?

Gianni Vattimo

Dopo un'interrogazione

Flick: nessuna «deviazione» nel Gico

ROMA. La possibilità «di deviazioni investigative risulta destituita da ogni fondamento». E' quanto afferma il ministro della Giustizia, Giovanni Maria Flick, rispondendo ad una interrogazione parlamentare, presentata tra gli altri da Furio Colombo, Federico Orlando, Giuseppe Scozzari e Elio Veltri, sulle indagini condotte dal Gico su Pacini Battaglia e i suoi rapporti con Di Pietro.

In particolare, i parlamentari chiedevano «se non ritenga il ministro che le indagini del Gico si prestino a una delle seguenti valutazioni: o i finanzieri che le hanno condotte mancano della minima professionalità, o sono stati manipolati».

«La professionalità e il rigore morale del Gico di Firenze - risponde Flick - sono state più volte riconosciute dalle varie magistrature». [r. i.]

Stato civile di Torino

NATI DENUNCIATI L'8 OTTOBRE 1997

Argentieri Chiara; **Bavuso** Elisa; **Bertolini** Francesca; **Boncore** Martina; **Bzikha** Camilla; **Carreiro** Heverlein; **Casubolo** Chiara; **Cianetti** Vittorio; **Costantini** Daniele; **Costa** Davis; **Costa** Alessia; **D'Arrendo** Elisa; **D'Orta** Federica; **De Salvo** Matteo; **Falbo** Giorgia; **Ferrera** Giulia; **Filomeno** Davide; **Giraudo** Aurora; **Gabitossi** Edoardo; **Indelicato** Antonio; **Lazzara** Elisa; **Lodola** Roberto; **Matcovich** Pietro; **Petrini** Ilaria; **Pillosu** Leonardo; **Povero** Paolo Vittorio; **Romano** Federico; **Ruga** Noemi; **Signoriello** Stefano; **Trimboli** Chiara; **Trotta** Federica; **Vogel** Sara.

MORTI DENUNCIATI L'8 OTTOBRE 1997

Negli Ospedali: **Maro** Marianna ved. **Gili**, anni 84, Martini, nata a None (TO); **Solero** Giulia ved. **Roletto**, a. 74, Molinette, nata a Torino; **Bosonetto** Giovanni, a. 88, Luigi Einaudi, nato a Forno Canavese (TO); **Simeoni** Ilario, a. 62, Amedeo di Savoia, nato ad Avezzano (AQ); **Ferraro** Giuseppe, a. 83, Molinette, nato a Scalenghe (TO); **Bonavoglia Forsetta** ved. **Mosca**, a. 92, Martini, nata ad Acquaviva delle Fonti (BA); **Denaro** Vincenzo, a. 65, Molinette, nato a Draa Ben Dyouder (Tunisia); **Cosentino** Angelo, a. 49, Molinette, nato a Castel di Iudica (CT); **Giordanino** Erminia ved. **Bassano**, a. 79, Martini, nata ad Alpignano (TO); **Chiostri** Giuliano, a. 87, Mauriziano, nato a Firenze; **Beltrami** Silvio, a. 71, Molinette, nato a Torino; **Ringressi** Giuseppina ved. **Bellone**, a. 82, Maria Vittoria, nata a Torino; **Tournoud** Severino, a. 74, Molinette, nato a Oulx (TO); **Bosio** Angiolina ved. **Varaldo**, a. 87, Giovanni Bosco, nata a Orbassano (TO); **Viancino** Maria ved. **Dellamula**, a. 83, Luigi Einaudi, nata a Crescentino (VC); **Raimondi** Matteo, a. 15, CTO, nato a Somma Lombardo (VA); **Cignetti** Olga ved. **Lovadina**, a. 70, Cottolengo, nata a Monticello d'Alba (CN).

Presso residenze: **Avellino** Giuseppe, anni 87, via S. Slataper 37, nato a S. Stefano Belbo (CN); **Roero** Clelia ved. **Peroncini**, a. 88, via Tunisi 129, nata ad Asti; **Bellati** Caterina ved. **Tenderini**, a. 91, piazza Francesco Crispi 61, nata a Piomarsi (CO); **Griffa** Teresa in **Perazzini**, a. 81, via Tunisi 48, nata a Torino; **Maricenda** Amalia ved. **Consalvo**, a. 72, via Andorno 32, nata a Vallesi (AV); **Falco** Adriano, a. 66, piazza Luigi Mattirolo 8, nato a Torino.

Presso altro luogo del territorio cittadino: **Volpe** Anna Maria ved. **Pistania**, anni 66, via Frejus 5, nata ad Aubonne (Svizzera); **Dogliotti** Emilia ved. **Bera**, a. 94, via A. Canova 19, nata a Castagnole delle Lanze (AT).

Presso Case di Cura, di Riposo ed Istituti religiosi: **Clelia** Algosti ved. Lippi, anni 88, casa di riposo «La Quiete», nata ad Agna (PD).

Presso Medicina Legale: **Pisana** Pier Paolo, anni 24, nato a Torino; **Adezati** Marta, a. 27, nata a Rivoli (TO).

Nati 32 — Morti 25

NATI DENUNCIATI IL 9 OTTOBRE 1997

Bergoglio Mario; **Capozza** Francesca; **Iperza** Barrionuevo Mishell; **Lombritto** Luca; **Lule** Aurora; **Mancuso** Giuseppe; **Mariano** Martina; **Schirone** William; **Tanzi** Lorenzo; **Torrielli** Marco; **Tosatti** Sophia Anna-Luisa Vittoria Antonia; **Valenti** Amerigo.

MORTI DENUNCIATI IL 9 OTTOBRE 1997

Presso Case di Cura, di Riposo e Istituti Religiosi: **Tiglio** Antonia, di anni 96, Istituto Piccole Suore dei Poveri, nato a S. Damiano d'Asti (AT).

Ospedali: **Tenani** Mario, di anni 66, Maria Vittoria, nato a Torino; **Dall'Ago** Alberto Maria Gregorio, di giorni 18, Ospedale Ostetrico Ginecologico Sant'Anna, nato a Torino; **Barlesone** Giacomo, a. 88, Martini, n. a Mombaldone (AT); **Greguoci** Maria Pacifica in **Russo**, a. 84, Molinette, n. a Taranto; **Braghin** Mary ved. **Petrarchin**, a. 66, Giovanni Bosco, n. a Adria (RO); **Porcello** Salvatore, a. 47, Molinette, n. a Mistretta (ME); **Gai** Teresa ved. **Fasolo**, a. 77, Molinette, n. a Tigliole (AT); **Fiore** Augusto, a. 77, Molinette, n. a Pavia; **Baviene** Elsa in **Roncaglia**, a. 66, Molinette, n. a Torino; **Mellano** Mario Antonio, a. 81, Mauriziano, n. a Torino; **Sapioni** Luigia in **Dolorenzi**, a. 71, Centro Traumatologico Ortopedico, n. a Savona; **Brachetto** Teresa in **Bergallo**, a. 75, Cottolengo, n. a Pianezza (TO); **De Marchi** Maria, a. 84, Cottolengo, n. a Rosana (TV); **Prato** Giuseppe, a. 84, Martini, n. a Moncalieri (TO); **Pellicciari** Concetta ved. **Suttner**, a. 80, Molinette, n. a Gravina di Puglia (BA); **Palumbo** Rosa ved. **Zamboni**, a. 96, Maria Vittoria, n. a Triggiano (BA); **Griglio** Giuditta ved. **Ville**, a. 94, Mauriziano, n. a Torino; **Di Marco** Angelo, a. 48, Molinette, n. a Nissuria (EN); **Graffi** Liliana in **Giovara**, a. 65, Molinetto, n. a Torino; **Tiso** Claudio Eugenio, a. 58, Ospedale Amedeo di Savoia, n. a Perosa Argentina (TO); **Signetti** Renato, a. 84, Molinetta, n. a Torino; **Manunza** Carlo, a. 58, Maria Vittoria, n. a Las Plassas (CA).

Presso residenze: **Cassionetti** Virginia ved. **Reinero**, a. 83, via S. Pio V 6, nato a Pavia; **D'Alberto** Luciano, a. 84, via Donizetti 30, n. a Rossio (VC); **Nesti** Altea ved. **Albanese**, a. 84, via S. Cebolo 35, n. a Orbetello (GR); **Domino** Anna ved. **Dell'Anna**, a. 92, via Tolane 11, n. a Palermo; **Campani** Paolina ved. **Casacci**, a. 80, via Cardinal Massaia 45/6, n. a Lana Mocogno (MO).

Medicina Legale: **Fogliati** Mario, di anni 78, nato a Torino.

Nati 12 - Morti 29

E' mancata all'affetto dei suoi cari

Emiliana Ferraris in Zani

anni 52

Addolorati l'annunciano: il marito **Sergio**, il figlio **Fabrizio** con **Mattecia**, la mamma **Giuseppina**, la sorella **Laura** con **Piero**, la nipote **Renata** con **Dario**, i cognati **Nello** e **Luisa** con **Annemaria**. Si ringraziano per l'assistenza prestata tutto il personale medico ed infermieristico della Divisione di Oncologia dell'ospedale San Giovanni Antica Sede e tutto il personale dell'ex Divisione di Pneumologia dell'ospedale Luigi Einaudi. Un ringraziamento particolare al dott. Ciaplowsky ed al dott. Bretti per la loro disponibilità. La cara salma partirà da Torino - ospedale San Giovanni Antica Sede - lunedì 13 corr. alle ore 9,15 per Villadeati, Frazione Zanco, ove si svolgeranno i funerali alle ore 11 nella chiesa parrocchiale San Giorgio. La presente è partecipazione e ringraziamento.
— **Torino**, 9 ottobre 1997.

Adriana e **Agostino Euttzi** partecipano al dolore della famiglia.

E' mancato

Franco Miriello

anni 65

A funerali avvenuti, lo annunciano la figlia **Tiziana** con **Francesco** e **Vittorio**, **Rosy** e **Pino Fra**, **Angela**, **Aldo** e **Noemi Caiola**. Un grazie sincero ai medici e agli infermieri della Divisione di Ortopedia e del Servizio di Rianimazione dell'ospedale di Chivasso, e a tutti coloro che gli sono stati vicino.
— **Settimo**, 2 ottobre 1997.

Medici e Infermieri dell'Ortopedia ospedale di Chivasso partecipano al dolore di Tiziana e Francesco per la scomparsa di **FRANCO**.

Ci ha lasciati

Maria De Matteis Raveri ved. Venera

massaggiatrice

anni 79

L'annunciano: la figlia **Mirella** con il marito **Angelo Scaralla** e figli **Luca**, **Mariarosa** con **Angelo**; **Franca** con il marito **Domenico De Turzi** e figli **Mariagrazia**, **Gianfranco** e **Annamaria**, parenti tutti. Un particolare ringraziamento alla signora **Rosa**, al dott. Antonio Aliano per l'amorevole assistenza, ai medici e personale tutto del reparto Medicina ospedale Mauriziano di Lanzo. La cara salma partirà da Lanzo Torinese, ospedale Mauriziano, sabato 11 corr. alle ore 15,30 per Mazzenile ove alle ore 16 si svolgeranno i funerali dalla posa. La presente è partecipazione e ringraziamento.
— **Lanzo Torinese**, 10 ottobre 1997.

E' mancato all'affetto dei suoi cari

Ugo Curto

di anni 55

Ne danno il triste annuncio la moglie **Lella**, i nipoti **Barbara** e **Andrea**, i cognati **Marisa** e **Gigi**, la suocera **Ines** ed i parenti tutti. I funerali si svolgeranno sabato 11 ottobre 1997 alle ore 15,30 presso la chiesa di Casei Gerola.
— **Voghera**, 10 ottobre 1997.

E' mancato all'affetto dei suoi cari

Ugo Curto

anni 55

Ne danno il triste annuncio, la sorella **Camilla** con il marito **Luigino**, i nipoti **Anna** e **Maurizio**, parenti tutti.
— **Asti**, 10 ottobre 1997.

Il **Consiglio di Amministrazione, Dipendenti e tutto il Personale** della **Industria Laterizi Vogherese Srl** prendono parte commossi al dolore della signora Lella per la perdita del caro

Ugo Curto

— **Voghera**, 10 ottobre 1997.

I **Soci** e il **Consiglio di Amministrazione** di **Laterizi San Antonio Spa**, profondamente addolorati per la prematura perdita del loro socio e amministratore

Ugo Curto

ne ricordano il chiaro esempio di umanità, ispirazione, impegno e dedizione. Si stringono alla famiglia Curto e alla signora Lella con cordoglio.
— **Voghera**, 10 ottobre 1997.

I **Soci** e i **Dipendenti** della **A. Nannetti Srl** partecipano vivamente al lutto della signora Lella per la scomparsa del signor

Ugo Curto

— **Voghera**, 10 ottobre 1997.

La **I.T.P.** esprime vivo cordoglio alla signora Lella per la perdita del signor

Ugo Curto

— **Voghera**, 10 ottobre 1997.

La società **Itp Servizi Srl** partecipa al cordoglio della famiglia Curto per la perdita del signor

Ugo Curto

— **Voghera**, 10 ottobre 1997.

I **Soci** della **Vaseria di Casteggio srl** partecipano commossi al lutto per la perdita del signor **CURTO**. Da lui spesso incoraggiati, lo terranno ad esempio.
— **Casteggio**, 10 ottobre 1997.

I **Soci** della **P.A.S. srl** addolorati per la scomparsa del socio ed insostituibile guida

Ugo Curto

si stringono alla famiglia Curto con commosso cordoglio.
— **Voghera**, 10 ottobre 1997.

Amalia, con la famiglia partecipa con cuore fraterno al dolore di Lella per la perdita del carissimo **UGO**.
— **Voghera**, 10 ottobre 1997.

La famiglia **Giancarlo Bosi** si stringe commossa alla famiglia Curto per la perdita di

Ugo Curto

e partecipa con affetto alla sofferenza della signora Lella per il grande lutto.
— **Voghera**, 10 ottobre 1997.

Chicco e **Chiara Tappati** salutano con grande affetto

Ugo Curto

generoso amico di sempre e insostituibile compagno di lavoro.
— **Voghera**, 10 ottobre 1997.

Danilo, Alberto e **Grazia** commossi partecipano al dolore per la perdita del caro **UGO**.
— **Voghera**, 10 ottobre 1997.

Le Fornaci **per laterizi Eugenio Casetta & C. s.a.s.** di **Mussotto-Alba**, **Dracone Guido & C. s.n.c.** di **Canale**, **Garelli & Vigliotti s.r.l.** di **Mondovì**, **Vincenzo Pilone S.p.A.** di **Mondovì**, **S.I.L.P.A. S.p.A.** di **Grinzane Cavour**, **Società Special Cotto s.r.l.** di **Dogliani** esprimono le più vive condoglianze per la scomparsa del signor

Ugo Curto

Amministratore Delegato della Ilv - Industria Laterizi Vogherese, ricordandone le grandi doti di equilibrio e professionalità.
— **Cuneo**, 10 ottobre 1997.

Ti piango con l'affetto di allora e di sempre. **Enrichetta Segre.**
— **Torino**, 10 ottobre 1997.

I **Colleghi Associati** all'**Assolatar, Carena, Ghiggia, Masso, Giuletto, San Grato, Laria, Monaco & Artino, Nigra, Pautasso**, porgono le loro condoglianze alla famiglia e all'Azienda per la scomparsa del signor

Ugo Curto

di cui ricordano le qualità umane e imprenditoriali.
— **Torino**, 10 ottobre 1997.

Presidente, Comitato di Presidenza, Giunta Esecutiva, Consiglio Direttivo, Direzione dell'Unione Industriale di Torino partecipano al dolore per la scomparsa del

dr. Roberto Mazza

e ricordano con riconoscenza la sua intensa e lunga opera quale componente degli organi direttivi dell'Unione.
— **Torino**, 10 ottobre 1997.

Sono vicini a Laura per la morte dello zio **ROBERTO Gherardo** e **Dolly** con **Costanza** e **Salvatore, Emilio** e **Ginevra**.

Carola Osazza è vicina a Riccardo e alla sua famiglia.

Presidenza, Direzione, Consiglio direttivo AMMA (Associazione Metallurgici Meccanici Affini) prendono parte al dolore della famiglia per la scomparsa del

dr. Roberto Mazza

per più di vent'anni stimato consigliere dell'Associazione.
— **Torino**, 10 ottobre 1997.

Ci ha lasciati nel rimpianto dell'amore e bontà che ci ha donato

Angela Piarulli ved. Mangano

anni 81

Con dolore lo annunciano: il figlio **Vittorio** con la moglie **Anna**, gli adorati nipoti **Aldo** con **Angela**, **Andrea**, **Edoardo**; **Davide** con **Lucia**; la nipote **Felicetta** e famiglia, parenti tutti. Funerali in S. Mauro Torino, lunedì 13 ottobre ore 10 parrocchia S. Benedetto Abate. La cara salma sarà tumulata cimitero Pino Torinese.
— **S. Mauro**, 10 ottobre 1997.

Serenamente è mancata

Federica Eterno ved. Martelletti

Lo annunciano le nipoti, i pronipoti con rispettive famiglie. Funerali oggi ore 11,45 parrocchia Regina Missioni (via Cialdini). La presente è ringraziamento.
— **Torino**, 11 ottobre 1997.

Condomini e Inquilini di corso Massimo d'Azeglio 74 partecipano al dolore per la scomparsa di

Bianca Mancini Savoia

— **Torino**, 10 ottobre 1997.

Partecipano al dolore della famiglia Fontana gli amici **Franco Donadio, Sergio Moreno, Pier Paolo Donadio.**

RINGRAZIAMENTI

Ersia Rigotti con le figlie **Adriana**, **Franca**, **Lalla**, i cognati **Irene**, **Pietro** ed i loro famigliari profondamente commossi, ringraziano vivamente tutti coloro che hanno voluto partecipare al loro grande dolore per la scomparsa del carissimo

Sandro

— **Borgomanero**, 11 ottobre 1997.

ANNIVERSARI

1981 — 1997

Rosilde Stabile

Vivi sempre nel nostro ricordo. Santa Messa 12 ottobre Consolata ore 11.

1992 — 1997

Vincenzo Bonifanti

Ti ricordiamo sempre.
— **Villafranca Piemonte**, 11 ottobre 1997.

1967 — 11 OTTOBRE — 1997

Emma Cabria Boncompagni

1994 — 1997

Amalia Mirabelli ved. Cortese

Sei sempre con me.

1986 — 1997

prof. Lodovico Bergamini

Santa Messa Gran Madre di Dio ore 8 lunedì 13 ottobre; San Felice sul Panaro ore 18,30.

1985 — 1997

Lino Miotti

Indimenticato.

1992 — 1997

Francesco Dalù

Abbiamo tanto bisogno di te, aiutaci ancora.

1996 — 1997

Liliana Cerniglia

I tuoi cari ti ricordano con amore infinito.

Orario accettazione necrologie ed adesioni

Sportelli PK. Salone LA STAMPA Via Roma, 80
Lunedì/Venerdì 9-12,30; 14-18; sabato 9-12,30

Sportelli PK. Via Marenco, 32
Lunedì/Venerdì 8,30-21 (apertura continua)
Sabato ore 8,30-12,30; 14-21
Domenica e festivi 18,30-21

Il riconoscimento per la pace a Jody Williams, leader della campagna cui aderì la principessa

Eltsin promette di firmare il trattato per la messa al bando

Un flagello che uccide o mutila 26 mila persone l'anno

Il Nobel all'ultima battaglia di Diana

Premiato il comitato contro le mine anti-uomo

LONDRA
DAL NOSTRO CORRISPONDENTE

E' un Nobel per la pace dedicato anche alla principessa Diana quello che il comitato norvegese ha assegnato ieri all'Icbl, il movimento per il bando delle mine antiuomo, e alla sua coordinatrice, l'americana Jody Williams. Da cinque anni l'organizzazione si batte per cancellare quello strumento di morte, che ogni anno uccide o mutila 26 mila persone; ma è soltanto dallo scorso gennaio, da quando Diana si era fatta ambasciatrice di quella campagna con un indimenticabile viaggio fra le vittime dell'Angola, che la campagna ha preso quota nell'opinione pubblica. Proprio pochi giorni dopo la morte della principessa, nella stessa Oslo che ha ieri premiato il coraggio e la costanza di quell'esercito di volontari, oltre 90 Paesi hanno messo a punto un accordo per il bando totale delle mine: a dicembre firmeranno il relativo trattato a Ottawa, dove appena un anno fa il mondo politico aveva cominciato a dibattere una questione che la pietà aveva già risolto.

«Questo premio - ha detto ieri Jody Williams, 47 anni, dalla sua casa nel Vermont - dovrà servire come pressione nei confronti di tutti i Paesi che non hanno ancora aderito e che non hanno capito che cosa vuole l'umanità». E' chiaro il suo riferimento al governo americano, che con la Russia, la Cina e altri Paesi come Turchia, Pakistan, Cuba, Corea del Nord, Iraq e Iran si era chiamato fuori, preoccupato per i tempi stretti previsti nell'applicazione del divieto e soprattutto - si dice - dall'impossibilità di ottenere una moratoria in Corea: «Telefonerò al presidente Clinton e cercherò di convincerlo». Il peso e il prestigio del Nobel per la pace (la Williams si dividerà con l'Icbl i sette milioni e mezzo di corone svedesi, circa 1 miliardo e 700 milioni di lire) sono dalla sua. Ieri, da Strasburgo, il presidente russo Boris Eltsin ha annunciato che anche il suo Paese aderirà al bando delle mine. Ma nel momento del trionfo del suo Icbl (sta per International Campaign to Ban Landmines e raggruppa oltre mille organizzazioni non governative in quasi 60 Paesi) la Williams non ha dimenticato Diana, lodandone il «significativo contributo al successo della campagna. «Con il suo alto profilo internazionale - ha detto - la principessa ha dato un volto alle vittime delle mine. Ha fatto in modo che l'uomo della strada comprendesse l'impatto di quella terribile arma sui poveri e sui diseredati di questo mondo». «Siamo grati - ha fatto eco Tim Carstairs, del gruppo inglese Mag (Mines Advisory Group) che fu tra i cofondatori dell'Icbl - per il grande aiuto che la principessa ha dato alla campagna traducendo l'emozione e la rabbia che provava in un linguaggio che ha saputo coinvolgere milioni di persone».

Nelle scorse settimane qualcuno aveva suggerito che il Nobel per la pace sarebbe stato un ottimo epitaffio per quella parte della sua vita dedicata ad alleviare il male di chi soffre. Il Comitato Nobel è andato in quella direzione; e ieri, da Kensington Palace, un comunicato a nome della famiglia della principessa esprime «felicità» per la scelta del premio.

«Non abbiamo bisogno di una mina vagante come lei», aveva dichiarato, suscitando un vespaio, un sottosegretario del governo conservatore (ancora indeciso sull'abolizione delle mine) quando una Diana quasi in lacrime si era fatta fotografare e filmare a gennaio in Angola con le vittime mutilate di quella guerra. La polemica non è esplosa con prevedibile risonanza; e improvvisamente i filmati di Diana in Angola erano balzati - non solo in Inghilterra - in apertura dei telegiornali. Diana che sorride per rincuorare una vittima, Diana con i bambini senza piedi, Diana che rimira con aria addolorata una gamba artificiale, Diana che abbraccia una ragazza con una gamba sola. Ma soprattutto Diana che, esprimendo in barba ai politici un orrore naturale e spontaneo, dice basta.

La citazione del premio Nobel loda l'Icbl e la Williams per avere avviato «un processo che in pochi anni ha trasformato il bando delle mine antiuomo da sogno a realtà fattibile». E' stato un lavoro difficile, da quando la Williams accolse l'appello di Robert Muller, presidente della Fondazione per i Veterani del Vietnam; come difficile sarà sgomberare il mondo da quella trapunta di morte (si ritiene che ci siano circa 116 milioni di ordigni disseminati in tutte le zone di guerra passate e presenti). La battaglia non è finita. «Il trattato - afferma Jody Williams con una punta di cinismo - è soltanto un inizio di belle parole finché non diventa legge internazionale».

Fabio Galvano

A destra, Lady Diana in Angola per la sua campagna anti-mine
Sopra, Jody Williams

DALLA PRIMA PAGINA

LADY DIANA E LA PACE

gruppo di pressione piccolo ma altamente efficace.

Le mine da campo sono un'arma orribile. Sono però anche un'arma necessaria e non più orribile della bomba atomica o dei gas tossici, perché senza di esse non ci può essere un perimetro realistico di sicurezza. Il filo spinato non serve contro le infiltrazioni e senza gli infiltrati che creano rischi al confine tra il Nord e il Sud Corea. Se Clinton si è rifiutato di firmare (sebbene abbia acconsentito a firmare un bando sulle mine «stupide» che continuano a provocare vittime dopo che i conflitti sono finiti), è stato perché i capi del suo staff gli hanno detto che ne avrebbero sofferto la potenza militare del Paese e la sicurezza mondiale. Da quel gran *bien-pensant* che è, Clinton personalmente è schierato dalla parte della brigata antimine, che conta cento nazioni, ma, come i capi dello staff gli hanno fatto notare, se avesse firmato, la sua posizione antimilitare sarebbe stata corroborata e le forze armate, delle quali è comandante in capo, ne sarebbero uscite indebolite.

Ma questo non è tutto. Il bando delle mine è stata un'operazione condotta, sul piano diplomatico, dal Canada che, come gli altri promotori, Norvegia, Sud Africa, Belgio e Austria, non ha nulla da difendere e non corre rischi da nessuna parte. Ma poiché quel bando non è stato firmato, né è probabile che lo sia nell'immediato futuro, da grandi Paesi come la Cina, esso non ha un significato reale. E' facile promuovere la pace quando non si porta la responsabilità di mantenerla (come deve fare una grande potenza e richiede più coraggio morale affrontare una realtà sgradevole che non sognare la pace universale. Questo non significa che il bando non sia desiderabile. Significa che è inutile finché non sarà universale. E che anche allora, sarà inutile finché non sarà fatto rispettare.

Keith Botsford

La vincitrice: ora Clinton dovrà spiegarmi il suo no

WASHINGTON
DAL NOSTRO CORRISPONDENTE

«Devo chiamare il Presidente, devo chiedergli di riconsiderare subito la sua posizione». Attimi dopo aver ricevuto da Oslo la notizia del premio Nobel per la pace, Jody Williams, coordinatrice della Campagna internazionale per l'eliminazione delle mine anti-uomo, esce a piedi scalzi sul prato della sua piccola casa in Vermont per affrontare le telecamere e lanciare una nuova sfida a Bill Clinton.

Il mese scorso il Presidente americano, dopo aver appoggiato a lungo la campagna contro le mine anti-uomo, accolse le proteste del Pentagono e decise di non sottoscrivere il trattato internazionale che sarà firmato a Ottawa il prossimo dicembre.

«Clinton deve spiegarmi la sua decisione perché io non l'ho proprio capita», ha detto la Williams. «Ha abdicato al suo ruolo di comandante supremo delle forze armate e permesso ai militari di dettare la politica estera americana. L'ho detto e lo ripeto: Bill Clinton non è un leader, non è uno statista. E spero che questo premio lo aiuterà a cambiare idea».

La Casa Bianca ha spento subito ogni illusione. Il portavoce Mike McCurry ha detto che il Presidente chiamerà senz'altro la Williams per congratularsi con lei. Ma quanto a ripensamenti, niente da fare. «Il Presidente è convinto, graniticamente convinto, di aver preso la decisione giusta. La sua posizione mira a proteggere gli interessi degli Stati Uniti e al tempo stesso ad eliminare la piaga delle mine anti-uomo».

McCurry si riferiva al fatto che il Presidente ha chiesto al Pentagono - in cambio della decisione di non firmare il trattato - di sviluppare alternative alle mine anti-uomo entro il 2006. Ma la Williams non è affatto convinta delle buone intenzioni dell'amministrazione. «Gli Stati Uniti continuano a definirsi leader nella campagna contro le mine anti-uomo, ma in realtà si sono auto-esclusi dal movimento e parlare di leadership non ha proprio alcun senso».

L'ostacolo all'adesione americana al trattato, ha spiegato Clinton, sono le migliaia di mine disseminate lungo una fascia immediatamente a ridosso della zona smilitarizzata tra le due Coree, e che fanno parte integrante dei piani di difesa nell'eventualità di un attacco da parte della Corea del Nord.

Quella fascia è controllata dai sud coreani dal 1991. Il governo di Seul si oppone al trattato antimine sostenendo che quegli ordigni sono un importante deterrente contro un'invasione dei nord coreani. Ed ha naturalmente reagito con grande freddezza all'annuncio che il Nobel era stato assegnato alla Williams.

Andrea di Robilant

CHIRAC

«Europei, abolitele»

STRASBURGO. Il presidente francese Jacques Chirac, aprendo i lavori del summit del Consiglio d'Europa, ha lanciato un invito a tutti i Paesi europei perché firmino il trattato contro le mine anti-uomo proprio mentre il comitato di Oslo assegnava il premio Nobel per la Pace alla campagna internazionale per la messa al bando delle mine e alla sua coordinatrice Jody Williams. Chirac, dopo il benvenuto ai capi di Stato e di governo di 40 Paesi riuniti a Strasburgo, ha affermato che la democrazia deve mettere radici in Europa perché «nulla è irreversibile». [Agi]

INTERVISTA

L'ANCHORMAN DI CANALE 5

Costanzo: ci voleva

«Ma alla tv ero solo a parlarne»

«Colpire i bambini è il modo più vigliacco di fare la guerra»

Maurizio Costanzo

ROMA

MAURIZIO Costanzo, lei ha dedicato puntate del suo Show alla campagna contro le mine anti-uomo. Si calcola che ogni venti minuti una mina dilani una persona. E questo, s'è detto, è un Nobel dedicato alle vittime di una spaventosa e continua carneficina. Che ne pensa?

«E' una realtà intollerabile. Proprio per questo la mia trasmissione, unica in Italia, ha perorato per due anni la causa. E mi fa felice, insieme con la notizia del Nobel, il fatto che nel nostro Paese, grazie alla denuncia continua e agli appelli lanciati al nostro pubblico da Gino Strada, dell'associazione Emergency, sia stata bloccata la produzione di questi arnesi infernali».

Bloccata. Del tutto?

«La fabbrica che li costruiva si era impegnata a riconvertire la produzione, per evitare di tagliare posti di lavoro. Ma pare che, invece, abbia poi deciso per la chiusura».

Lei ebbe pressioni da parte dei produttori quando affrontò, ripetutamente, l'argomento?

«Pressioni vere e proprie no. Certo, avvertivo un silente disappunto. Quello che temo è che ora vengano costruite parti di mine staccate per poi essere assemblate chissà dove e chissà da chi... Di certo, questo è il modo più vigliacco che ci sia di fare una guerra».

Il trenta per cento delle persone che vengono colpite, e che rimangono uccise o mutilate, ha meno di quindici anni. Che riflessioni le suscita questo dato?

«Proprio qui sta la vergogna più grande, la vigliaccata pazzesca: colpire i bambini. E farlo con la precisa intenzione di farlo. In trasmissione mostrai un depliant di mine anti uomo di fabbricazione sovietica. Avevano forme attraenti per la curiosità infantile: farfalle, sassolini...».

Che risultati ebbe la campagna lanciata dal Maurizio Costanzo Show?

«Con i fondi raccolti, il dottor Strada sta ora costruendo un ospedale, in Cambogia, specializzato nell'assistenza alle vittime. Si pensi che per 'sminare' la sola Cambogia occorrerebbero 4 mila anni! Per non parlare dell'altissimo costo sociale, nei Paesi colpiti, legato all'assistenza a migliaia di mutilati».

Tra gli ospiti interessati all'argomento, ebbe anche qualche politico al suo show?

«Per la verità, non ricordo. Rammento soltanto che ci muovemmo, con l'appoggio dei verdi, perché venisse votata una mozione che bloccasse la fabbricazione delle mine».

Lei crede che con l'assegnazione di questo Nobel lo sterminio cesserà?

«Di sicuro molti Paesi dovranno tener conto di questa presa di posizione mondiale».

Lady Diana Spencer aveva preso a cuore questa battaglia: ritiene che abbia influenzato, con il proprio atteggiamento, la scelta del comitato di Oslo?

«Ne sono certo. E sono sempre più convinto che uno degli obblighi delle persone famose sia proprio quello di impegnarsi in attività di questo genere».

Daniela Daniele

«L'Italia all'avanguardia»

Dini: il riconoscimento di tanti sforzi

ROMA. Alla Farnesina si esprime soddisfazione per il conferimento del Premio Nobel alla Campagna internazionale contro le mine antiuomo ed alla sua coordinatrice, Jody Williams. Si tratta - ha dichiarato il ministro degli Esteri, Lamberto Dini - di una decisione che riconosce gli sforzi profusi ed i risultati conseguiti da un vasto movimento di opinione internazionale di cui l'Italia è parte particolarmente attiva, essendo schierata da tempo a favore di un bando totale delle mine antiuomo nell'ambito di un accordo internazionale efficace e tendenzialmente universale.

Come ha sottolineato il ministro Dini nel suo intervento dinanzi all'Assemblea generale delle Nazioni Unite il 25 settembre scorso a New York, la legislazione italiana sull'esportazione di armamenti è una delle più restrittive e avanzate del mondo. Con la decisione del Consiglio dei ministri del 13 giugno scorso, l'Italia ha infatti rinunciato a produrre, usare, stoccare, importare ed esportare mine antiuomo, anticipando con una decisione unilaterale gli impegni che la Conferenza di Oslo ha perseguito attraverso uno strumento multilaterale.

L'impegno politico di rinuncia unilaterale alle mine antiuomo consente all'Italia di partecipare con autorità agli sforzi miranti a conseguire una solida intesa internazionale. Quando l'impegno del governo sarà recepito sul piano legislativo con l'adozione di un progetto di iniziativa parlamentare tra i più innovativi in materia, l'Italia si collocherà difatti tra i pochi Paesi (Austria, Belgio, Irlanda) che hanno recepito nell'ordinamento interno gli impegni assunti sul piano politico. In questo spirito, l'Italia ha aderito al «processo di Ottawa», partecipando attivamente alle conferenze di Bruxelles (24-27 giugno 1997) e Oslo (1-19 settembre 1997).

Achille Occhetto, presidente della Commissione Esteri della Camera e relatore della proposta di legge per la messa al bando delle mine, è intervenuto a sua volta con un accenno polemico: «La stampa italiana non vince il Premio Nobel della pace». I giornali infatti sulla campagna - ha sottolineato - sono stati per tanto tempo «in silenzio» perché impegnati nel «teatrino quotidiano della politica intesa ormai come tattica come manovra e molto meno sulle grandi questioni».

E grande felicità è stata espressa dai rappresentanti italiani della Campagna internazionale. «E' una notizia bellissima - afferma in un comunicato Nicoletta Dentico, coordinatrice nazionale - che compensa in parte la nostra preoccupazione per la crisi di governo che potrebbe azzerare da un momento all'altro gli sforzi compiuti negli ultimi anni con il Parlamento per approdare, concretamente, ad una normativa che proibisca queste armi nel nostro Paese». [Ansa]

Via la Ubs dalla lista dei partner, ritorsione per il caso dell'oro ebraico

New York punisce la banca svizzera

Furente il Dipartimento di Stato: la politica estera non deve diventare competenza delle amministrazioni

NEW YORK
NOSTRO SERVIZIO

Se non ci pensa il mondo, a punire i banchieri svizzeri per i loro commerci con il nazismo, ci pensa New York. Nei giorni scorsi, si è saputo, l'amministrazione della città ha applicato una speciale «sanzione» contro la Ubs, l'Union de Banque Suisse, per la faccenda dell'oro degli ebrei sterminati custodito per 50 anni nelle sue casse. Il dipartimento di Stato si è naturalmente arrabbiato perché - sostiene - la politica estera non deve essere dettata dalle amministrazioni locali, neanche quando sono di città importanti come in questo caso, ma New York lo ha ignorato, come del resto ha fatto un paio di mesi fa, quando il suo Consiglio comunale ha approvato una norma che esclude dalla lista dei fornitori tutte quelle società che hanno la propria base in Paesi che perseguitano i cristiani.

Nel caso della Ubs la «rappresaglia» è stata condotta in modo riservato, ma poi i protagonisti si sono premurati di farlo sapere in giro, tanto che ieri il «New York Times» la riportava in prima pagina. Tutto comincia il primo ottobre, giorno di inizio dell'anno fiscale. Quello è il momento in cui i singoli Stati e il governo federale, basandosi sugli introiti ottenuti attraverso le tasse, comunicano alle amministrazioni cittadine a quanto ammonterà il contributo che riceveranno. Per New York, quest'anno, il contributo sarà di poco più di un miliardo di dollari. Ma siccome fra la comunicazione e l'effettiva consegna del denaro passano mesi, New York è solita chiedere alle banche delle lettere di credito per l'ammontare della somma che riceverà, in modo da poter cominciare subito a spendere quei soldi. Naturalmente quelle lettere di credito hanno un prezzo, e così si indice una gara per l'offerta più a buon mercato.

La gara viene vinta dall'Ubs, in associazione con la Morgan Bank, che chiede «soltanto» un milione di dollari in cambio di quelle lettere di credito. Ma prima che l'affare diventi definitivo ci vuole la firma del «comptroller», il revisore dei conti, di New York. Lui si chiama Alan Hevesi, è ebreo, molti membri della sua famiglia sono finiti nei forni crematori e la scorsa primavera ha avuto modo di indignarsi profondamente quando ha letto sul «New Yorker» che secondo il presidente onorario dell'Ubs, Robert Holzach, quella dei beni rubati dai nazisti e depositati presso la sua banca non era una storia tremenda di cui vergognarsi ma una «macchinazione ebraica».

Mister Hevesi ci pensa un momento su e poi decide che «non si possono fare affari con questa gente». Così chiama i dirigenti della Morgan Bank, dice loro che se vogliono concludere l'affare devono cambiare partner e quelli non ci pensano due volte, sostituendo la Ubs con l'inglese National Westminster Bank e la francese Société Générale. Il responsabile per l'America della Ubs, che di cognome fa Capone ma di nome, per fortuna, Richard, potrebbe scatenare una guerra legale ma preferisce rinunciare. Non resiste però alla tentazione di ricordare che la sua banca, «nell'ora più buia di New York», cioè la crisi finanziaria del 1975, non si fece pregare per dare una mano.

Chi invece non rinuncia a criticare l'operato di Alan Hevesi (il quale precisa che ha agito «con la piena approvazione» del sindaco Rudolph Giuliani) è Stuart Eizenstat, il sottosegretario di Stato per gli affari economici, cioè quello che ha «gestito» la storia dei beni rubati agli ebrei. Lui, nel momento caldo della polemica, non ha avuto peli sulla lingua nel dire che la cooperazione finanziaria fra la Svizzera e il regime nazista contribuì a prolungare la guerra e che il governo di Berna, nel 1946, violò «consapevolmente» l'accordo internazionale in base al quale i beni rubati dai nazisti dovevano essere restituiti. Ma non il suo impegno è quello di smorzare i toni. In Svizzera, infatti, sta per avere luogo un «referendum lava-coscienza», in cui si deve dire sì o no alla creazione di un fondo umanitario di molti miliardi di dollari e Eizenstat ritiene che sia meglio non esacerbare le cose. «Provocazioni» come quella di New York potrebbero indurre molti elettori a votare «no». Una piccola lezione di politica estera impartita ad Alan Hevesi e Rudolph Giuliani, insomma, che loro però non hanno nessuna voglia di ascoltare.

Franco Pantarelli

A destra il senatore Alphonse d'Amato il principale sostenitore della campagna contro le banche svizzere. Sopra, il sindaco di New York Rudolph Giuliani

FRANCIA

Sdegno tra le associazioni ebraiche: il processo ormai è finito

Papon evita il carcere

Libero fino alla sentenza definitiva

PARIGI
DAL NOSTRO CORRISPONDENTE

Libero, e ancora incredulo di essere sfuggito a carcere e ospedale, Maurice Papon ha ormai la certezza che nessuna condanna per «crimini contro l'umanità» potrà infliggergli la prigione. Le Assise non sono abilitate a farlo incarcerare neppure dopo una sentenza sfavorevole, qualora annunci un ricorso in Cassazione. E prima che la Suprema Corte si pronunci - un anno, l'attesa media - nulla impedisce al novantaseienne «prefetto della Shoah» di rifugiarsi all'estero.

Il colpo di scena procedurale semina sgomento e indignazione fra le 45 parti civili. Anzi, 44. Arno Klarsfeld, che rappresentava l'associazione «Figli(e) degli ebrei deportati» abbandona l'aula con clamore dopo appena tre giorni: «Il processo è finito. Nel giorno del perdono ebraico, lo Yom Kippur, il presidente Castagnède ha deciso di accordare il suo a colui che ha fatto arrestare 200 bambini inviandoli deliberatamente al destino più atroce». Suo padre, Serge, che da decenni lavora per smascherare gli aguzzini del III Reich riusciti a far perdere le tracce, rincara la dose. «Non abbiamo atteso 16 anni che Maurice Papon affrontasse le sue responsabilità per assistere a una parodia, che ci ferisce e indigna» dice.

Raggiante, beninteso, la difesa. Pur avendola invocata con determinazione sin dalla prima udienza - mercoledì - proprio non se l'aspettava la libertà per il suo cliente. E ancor meno dopo la perizia resa dalla commissione medica ad hoc, che suggeriva un ricovero ospedaliero con sorveglianza notturna. Piantonato, Papon sarebbe rimasto - anche fuori dal carcere - un recluso. E invece alle 13.37 la salomonica ipotesi ospedaliera salta, spalancando rosei orizzonti all'ex detenuto più vecchio del mondo.

Inesplicabile (almeno per ora), la decisione contrasta platealmente l'inflessibilità che Jean-Louis Castagnède mostrò verso le tesi difensive appena 96 ore fa. «Non vedo perché monsieur Papon debba sfuggire alla regola. In Assise, i processati soggiornano in cella». La sua durezza verso il quasi novantenne ex funzionario sollevò critiche e perplessità. Ma ora prevale l'impressione opposta. Per Arno Klarsfeld, «sono ormai chiare le simpatie della presidenza». Più cauti, gli altri responsabili dell'accusa preferiscono concertarsi. Su loro istanza, il dibattimento è sospeso. Riprenderà lunedì. Forse con un annuncio clamoroso.

Enrico Benedetto

Prodi a Strasburgo: no alla pena di morte

Patto Parigi-Mosca-Bonn «per una Grande Europa»

Accordo per consultazioni regolari e il piano comune di un nuovo aereo

STRASBURGO. Russia, Francia e Germania hanno deciso ieri a Strasburgo di istituire una «concertazione permanente» fra di loro e di tenere incontri al vertice congiunto ogni anno: lo hanno annunciato questo pomeriggio a Strasburgo i presidenti di Francia e Russia Jacques Chirac e Boris Eltsin.

In una dichiarazione alla stampa in margine al vertice del Consiglio d'Europa, Eltsin e Chirac hanno annunciato che terranno vertici a tre a ritmo almeno annuo per concertare le loro posizioni sui grandi temi europei e mondiali. «Ci siamo resi conto che questa decisione era indispensabile per la creazione di una "Grande Europa" con la partecipazione della Russia», ha detto Eltsin. «Non so dove ci riuniremo - ha aggiunto -. Andrò dove mi inviterà Jacques e se ci proporrà qualcosa Helmut andremo da lui: ma l'importante è che ci riuniamo a tre almeno una volta l'anno», ha affermato. Eltsin ha anche consegnato a Kohl un progetto per costruire insieme «il nuovo aeroplano da trasporto del XXI secolo».

Boris Eltsin

L'iniziativa è stata definita da Chirac «importante per l'Europa e per l'approfondimento della pace». Il cancelliere Helmut Kohl, che ha avuto incontri bilaterali questa mattina con Chirac e Eltsin, non era presente perché aveva lasciato Strasburgo poco dopo mezzogiorno.

Un no fermo e forte alla pena di morte, alle torture, a tutte le forme di razzismo e xenofobia: il discorso del presidente del Consiglio Romano Prodi, ieri a Strasburgo, ha confermato l'impegno italiano per la tutela e la diffusione dei diritti umani e civili e dei valori della democrazia e del pluralismo.

L'Italia rimane uno dei Paesi più attivi all'interno della più antica organizzazione europea. Roma è tra i primi cinque contribuenti (insieme a Gran Bretagna, Francia, Germania e Russia) e ha dato un sostegno decisivo, con la propria opera di consulenza giuridico-costituzionale, per la redazione di una decina di nuove costituzioni di Paesi dell'Est, tra i quali la Russia, la Polonia e l'Albania.

Prodi ha ricordato il ruolo dell'Italia ed ha sottolineato che quella del Consiglio d'Europa è una «storia di successo» che «continuerà a prosperare». Il presidente del Consiglio, che ieri aveva in programma una lunga serie di colloqui bilaterali con molti dei rappresentanti dei 40 Paesi membri e dei quattro osservatori, ha ribadito la posizione italiana per l'abolizione della pena di morte, lo sradicamento della tortura e il no al razzismo.

Se tutto procederà secondo lo scenario previsto, al termine oggi del Vertice dovrebbero vedere la luce - per la garanzia paneuropea dei diritti dell'uomo, di quelli delle minoranze, per la lotta alla xenofobia, al razzismo e alla criminalità organizzata, per la coesione sociale - una nuova Corte di Strasburgo e uno speciale Commissario per i diritti dell'uomo. Rafforzati dovrebbero essere inoltre il divieto di clonazione degli esseri umani e l'abolizione in tutti gli Stati membri della pena di morte. Anche su quest'ultimo punto, Eltsin ha dato ieri ai partner del Consiglio un formale impegno, ma sotto osservazione speciale per le esecuzioni che continua a effettuare resta invece l'Ucraina.

Del tutto assenti da Strasburgo erano due soli Paesi del continente, gli unici ritenuti ancora troppo «deboli» in tema di diritti umani: la Bielorussia ex sovietica e la Federazione Jugoslava (Serbia e Montenegro). Candidati all'adesione piena, ma per ora semplici «osservatori» sono ancora le repubbliche caucasiche della ex Urss (Armenia, Georgia e Azerbaigian) e la Bosnia-Erzegovina. **(e. st.)**

GRAN BRETAGNA

Irriso per l'inesperienza, chiude in trionfo il congresso

La riscossa di «feto» Haigue

Il giovane leader ricompatta i Tories

Il neoleader conservatore William Hague è stato applaudito da tutto il partito alla chiusura del congresso conservatore di Blackpool

BLACKPOOL
DAL NOSTRO INVIATO

«Le nostre speranze sono rinate, le nostre convinzioni riaffermate, la nostra fede rinnovata. Il partito è pronto a riconquistare la fiducia della nazione che amiamo». Il popolo conservatore esulta, l'ovazione che premia William Hague fa vibrare gli stucchi dorati dei Winter Gardens mentre fuori, dopo l'ennesimo acquazzone, un grande arcobaleno si staglia come fausto presagio nel cielo di Blackpool. I Tories hanno ritrovato il loro partito e la vita politica britannica, mutilata dal trionfo di Blair e dalla disfatta di Major, può riprendere sui binari del quotidiano confronto. Ma riprende con un partito conservatore deciso - come i laboristi qualche anno fa - a cambiare volto, a «ricostruirsi». La formula lanciata da Hague, al suo primo congresso come leader di un esercito a pezzi, irriso dai laboristi (il ministro dello Sport Tony Banks l'ha definito «un feto»), è semplice. «Compassione e tolleranza», proclama: un nuovo partito «democratico e popolare, che ascolta»; ma anche un partito che «crede nel valore assoluto della libertà» e soprattutto «fedele ai propri principi». E' lo stesso tasto che poche ore prima, lontano dai Winter Gardens, anche Michael Portillo aveva sfiorato. Quasi come se il nuovo leader e il maggior esponente dell'ala destra thatcheriana si fossero passati parola, in uno show di compattezza che i conservatori - abituati a sbranarsi e dalle loro faide interne condannati alle elezioni - non vedevano da tempo.

«Land of Hope and Glory», intonano le truppe tory sulle note di Elgar mentre il giovane leader della rinascita e del consenso, affiancato dall'ormai onnipresente fidanzata Ffion Jenkins, stringe mani e raccoglie altri applausi. Le stesse note e lo stesso entusiasmo avevano salutato un anno fa John Major ormai avviato verso un campo di battaglia che non portava il suo nome; ma questa volta è diverso. Questa volta il congresso conservatore si è svolto - salvo le voci dei «dinosauri» Tebbit e Clark il primo giorno - all'insegna dell'unità, cementata ieri dal «credo» con cui Hague si è definitivamente scrollato di dosso l'immagine di enfant prodige del partito gettando al tempo stesso le basi del rinnovamento. «Avevo chiesto un congresso nuovo, aperto, chiaro e unito - ha detto il leader - e l'ho avuto».

Le inevitabili frecciate al New Labour e ai suoi protagonisti hanno infiammato i Tories convenuti a Blackpool. «Educazione, educazione, educazione, dicono loro. Noi rispondiamo: fatti, fatti, fatti». «Non è la prima volta che dobbiamo ripulire dopo il loro passaggio. Lo rifaremo». Ma poi quel credo con cui si è presentato come leader: credo assoluto nella libertà, nella famiglia tradizionale, nell'iniziativa personale, nell'indissolubilità del Regno Unito («un'abdicazione di leadership» definisce la devolution scozzese di Blair), nella Gran Bretagna multietnica («Voglio vedere deputati neri e asiatici sui banchi conservatori dei Comuni»). Ma anche credo nell'Europa, purché un'«Europa delle nazioni».

Sul tasto più controverso fra i Tories, Hague ha scelto la formula meno dolorosa. Parla di «un'Europa prospera, in cui la Gran Bretagna giochi un ruolo da protagonista». Ma deve essere un'Europa flessibile: «Non è una nazione e non deve aspirare a esserlo. Una democrazia da Creta alle Orkney non può essere sostenuta».

Secondo i nuovi conservatori, che cercano la strada della rivincita sui nuovi laboristi, «all'integrazione europea c'è un limite»: «E devo dire che a mio avviso siamo ormai vicini a quel limite».

La spiaggia della moneta unica è terreno minato: «Per molti ci sono profonde obiezioni, per altri sarebbe un errore aderirvi finché non abbiamo visto se funziona. Per questo diciamo no all'abolizione della sterlina nel prevedibile futuro». I Tories applaudono; anche perché nessuno, dietro le quinte, si sogna di contraddire il leader. Non accadeva da anni.

Fabio Galvano

MAGHREB

Sulle alture della capitale. Dodici i feriti

Algeri, una bomba esplode durante l'ora della preghiera Cinque morti in una moschea

ALGERI. Una bomba è esplosa ieri in una moschea sulle alture di Algeri, nell'ora della preghiera del venerdì, nel quartiere residenziale di Bouzareah.

Il bilancio dell'esplosione è di cinque morti e dodici feriti ha detto all'Ansa l'imam del luogo di preghiera. La bomba è esplosa mentre lo stesso imam stava tenendo la sua predica prima della preghiera comune del venerdì. L'ordigno di fattura artigianale era nascosto in un cesto accanto ad una colonna.

Un'altra bomba doveva seminare la morte, alla stessa ora, in un'altra moschea del quartiere: alcuni fedeli hanno però individuato un sacco di plastica sospetto, e con prontezza uno di loro l'ha afferrato e l'ha scagliato fuori dalla porta. L'ordigno è esploso sul marciapiede e ha ferito leggermente un passante. [Ansa]

MEDIO ORIENTE

Il primo discorso pubblico

Lo sceicco Yassin «Libererò la Palestina Voglio uno Stato musulmano»

GAZA. Nel suo primo discorso pubblico dopo la scarcerazione, lo sceicco Ahmed Yassin ha invocato l'unità nazionale del popolo palestinese e la creazione di uno Stato islamico. «Ringrazio Allah per avermi riportato nella mia terra. Ho vinto. Sono tornato per continuare e rinnovare l'impegno con Allah e con la mia nazione. Libereremo la Palestina e fonderemo il nostro Stato palestinese musulmano», ha detto il fondatore di Hamas parlando a oltre mille sostenitori nella moschea vicina alla sua abitazione a Città di Gaza.

«Non permetteremo alla cospirazione del nemico di distruggere la nostra unità», ha proseguito Yassin mentre fuori dalla moschea centinaia di giovani gridavano «Allah è grande» ed inneggiavano ad Hamas, urlando «Hamas, Hamas». [Agi]

È un medicinale. Leggere attentamente il foglio illustrativo.
Aut. Min. San. n° 16760

La figlia Aleidita: l'Occidente lo usa per il marketing, all'Avana è diverso

«Avete tradito il Che, mio padre»

A Cuba via alle celebrazioni

Il presidente cubano Fidel Castro, durante il [illegible] sette ore Congresso del partito comunista cubano. Nella foto grande, la bottega di un barbiere all'Avana

Sette giorni di lutto nazionale
Atteso [illegible] milione di persone in piazza della Rivoluzione
I resti saranno sepolti a Santa Clara, la città liberata dal Che

[illegible]

DAL [illegible]
[illegible] NOSTRO INVIATO

Esiste [illegible] diversità fra l'immagine internazionale di Ernesto Guevara detto il Che e ciò che oggi rappresenta per i cubani? «La sua immagine [illegible] Cuba è più completa e umana, perché qui c'è la gente che ha conosciuto e ha amato mio padre, [illegible] trasmette [illegible] giovani e bambini un'idea più profonda.

«L'immagine nel mondo [illegible] più fredda. Molto dipende da chi [illegible] diffonde», ci risponde la figlia Aleidita Guevara, medico pediatra, che ieri ha tenuto, con il fratello Camillo, una conferenza stampa, alla vigilia dei sette giorni, che cominciano questa mattina, [illegible] onoranze funebri e di lutto nazionale per il trentesimo anniversario dell'uccisione del Che e di sei compañeros [illegible] Vallegrande in Bolivia. Che cosa pensa, domanda un francese, della *Chemania* creata dal marketing [illegible] dalle mode? «Penso che nel mondo ci sia molta gente opportunista, disposta a sfruttare questa situazione, ma spero che i giovani che portano le camicette del Che lo vedano come una figura carica [illegible] umanità in un'epoca di perdita di valori». [illegible] un'altra domanda così risponde: «Mio padre [illegible] un rivoluzionario, ma aveva una grande capacità di adattamento: l'uomo di cui stiamo parlando era un comunista che viveva [illegible] operava da vero comunista».

[illegible] due le identità del Che. «Meglio morire in piedi che vivere in ginocchio», si legge [illegible] una T-shirt in vendita per 14 dollari, metà del salario medio d'un operaio, nei negozi d'artigianato [illegible] negli shops degli alberghi. Quest[illegible] è il Che ribelle e anarchico che la sinistra europea - e non solo la sinistra - ha eletto a simbolo della propria nostalgia, un brandello di passato, fra politica e souvenir, per continuare [illegible] fingere che il passato non sia veramente passato, [illegible] scriveva Barbara Spinelli in un lucido articolo di dieci anni fa, quando ri[illegible]m i vent'anni [illegible]lla morte di Ernesto Guevara. Il Che delle magliette, il Che del basco, così bello nella fotografia scattatagli da Alberto Korda, usato per la pubblicità degli sci Fischer, impresso sulla cassa d'un orologio Swatch, il Che sul quale Michel Radford, il regista del *Postino*, e Mick Jagger, come produttore, avrebbero voluto fare [illegible] film con Antonio Banderas, è sovente l'incarnazione, con i viaggi giovanili [illegible] *the road* alla Kerouac, con l'abbandono [illegible] cariche, carriera, privilegi, [illegible] un [illegible] eravamo».

L'altro è il Che che incontro fra la polvere di Santiago de las Vegas, municipio di vecchie case degradate [illegible] ridosso dell'aeroporto (dove sono andato a salutare Carita Toca Garcia, [illegible] anni, che è [illegible] la «tata» [illegible] Italo Calvino, nato qui, dove [illegible] padre si occupava del parco botanico). Abbiamo lasciato l'Avana del turismo: automobili antidiluviane, qualche bicicletta, la sede del Comité de Defense [illegible] la Revolución (squadre di azione e controllo locali), e gente che porta [illegible] [illegible] dignitosa pazienza la propria povertà. Un portone d'angolo, fra *callas* fangose, [illegible] la Casa de la Cultura. Vicino alla scala [illegible] gruppo [illegible] bambini, con la divisa di Pionieri, partecipa alle attività di educazione postscolastica: imparano a cantare *Hasta siempre, Comandante*, la canzone di Che Guevara. Nella propaganda interna il Che rappresenta il militante completo, devoto alla causa, fedele al partito, recuperato anche come teorico (si annuncia la pubblicazione [illegible] studi inediti di economia e politica). Questo Guevara [illegible] il [illegible] dovremmo [illegible] del comunismo cubano.

Quanto le due immagini siano specchi di una medesima identità politica, è difficile dire, anche perché il comunismo cubano tende a difendere una originalità rivoluzionaria, soprattutto dopo la partenza dei russi (sei anni fa) e l'avvio delle riforme (si pensi a [illegible] film trasgressivo come *Fragole e cioccolata* [illegible] a giovani scrittori come José Miguel Sanchez Gómez, attore di telenovelas, che si firma Yoss). E i servizi televisivi sul V Congresso del Pcc, che si è concluso ieri con il rinnovo dell'ufficio politico, mostravano un dibattito fuori dagli schemi della tradizione comunista, [illegible] un Fidel Castro paterno e paziente, pedagogico come nel discorso inaugurale, che rispondeva di persona, di volta in volta, ora accademico [illegible] ironico, agli interventi dei delegati.

I sette giorni di lutto nazionale che si aprono oggi con l'esposizione dei resti del Che e dei compagni [illegible] Plaza de la Revolución, capace di ospitare un milione di persone (in questa stessa piazza celebrerà Messa il Papa) si concluderanno con l'inumazione a Santa Clara, città dell'interno liberata dal Che, salutata dal fischio delle sirene [illegible] tutti i luoghi di lavoro - fabbriche, uffici, aziende agricole - sparsi nell'isola, all'unisono, per un minuto.

Un omaggio postumo, come [illegible] singhiozzo per il ribelle tornato. Ma [illegible] giornalista chiede ad Aleidita Guevara: suo padre era ironico, [illegible] uno spirito molto critico, come giudicherebbe queste onoranze? «E' vero che rideva come un [illegible] di queste cose - ha risposto sorridendo -, ma adesso avrebbe un'altra età: forse se ne sentirebbe un poco oppresso, ma [illegible] so che sarebbe commosso dalla passione [illegible] un popolo che lo riconosce come figlio».

Alberto Papuzzi

Dimitra schiaffeggiata

[illegible] «Vergogna». Ed [illegible] partito un manrovescio. A far [illegible] spese dell'indignazione di una sconosciuta è stata Dimitra Liani, vedova del leader socialista Andreas Papandreu. La scena si è svolta in una affollatissima libreria nel centro di Atene, mentre la signora Liani, 42 anni, era intenta a firmare le copie del controverso libro intitolato «Dieci anni e [illegible] giorni», in cui racconta la [illegible] vita con il defunto premier. Il libro è divenuto un bestseller, [illegible] più di [illegible]00 copie vendute nel giro di pochi giorni. Il titolo si riferisce al periodo di vita vissuta insieme, da quando lei, che faceva l'hostess, fu conquistata [illegible] Papandreu, fino alla morte del leader socialista, dopo una lunga malattia, nel giugno dell'anno scorso.

[Agi-Ap]

DEVASTATA ACAPULCO

Uragano sul Messico: 400 morti

CITTA' DEL MESSICO. Il passaggio dell'uragano «Pauline», il più violento in 25 anni, ha cambiato giovedì la faccia [illegible] Acapulco, trasformando la celebre località turistica sulla costa occidentale del Messico in un luogo di dolore e disperazione. Le vittime accertate si[illegible] ad ora sono 123, ma testimonianze della Croce rossa messicana riferiscono che i morti [illegible] 400. Negli Stati [illegible] Guerrero, di cui Acapulco è la capitale, e Oaxaca, le migliaia di uomini impegnati nei soccorsi e nel recupero dei cadaveri che ancora affiorano si trovano di fronte a un quadro desolante: ponti crollati, alberi sradicati, automobili ridotte a [illegible] [illegible] di lamiere, strade trasformate in torrenti fangosi e aree allagate da acque profonde tre metri. Un bilancio ufficiale delle vittime e dei danni [illegible] è stato ancora fatto, ma è certo che almeno 10.000 persone sono rimaste senza un tetto. Faticosamente si stanno ripristinando i collegamenti telefonici, rimasti interrotti per ore, ma molte zone di Acapulco restano prive di energia elettrica. Le vittime sono in maggioranza bambini, i figli dei quartieri popolari che circondano le ville miliardarie [illegible] gli hotel di lusso in quello che è uno degli Stati più poveri di tutto [illegible] Paese. Le salme sino ad ora recuperate hanno riempito gli obitori degli ospedali di Acapulco. Tra le vittime [illegible] sono diversi pescatori, che al passaggio di «Pauline», che ha sollevato onde anche di otto metri, non hanno fatto in tempo a rientrare in porto. Nella foto, un'automobile della compagnia telefonica piantata nel terreno dalla furia dell'uragano ad Acapulco.

[Ansa-Afp-Reuter]

La causa era stata avviata negli Usa da 60.000 assistenti di volo

Fumo passivo, hostess risarcite

L'industria del tabacco paga 520 miliardi

WASHINGTON
NOSTRO SERVIZIO

Gli assistenti [illegible] volo hanno accettato che [illegible] risarcimento non venga suddiviso [illegible] i ricorrenti, [illegible] che [illegible] a costituire [illegible] fondazione medica che si dedicherà esclusivamente a studiare l'effetto del fumo sulla salute

Vittoria storica per le vittime del fumo passivo. Le grandi compagnie di tabacco americane, sotto assedio su diversi fronti, hanno accettato di stanziare 300 milioni di dollari (520 miliardi di lire) per [illegible] [illegible] fondazione medica che si dedicherà esclusivamente [illegible] studiare l'effetto del fumo sulla salute.

L'annuncio mette fine ad una lunga battaglia legale portata avanti da 60 mila assistenti di volo contro l'industria del tabacco, una forza fino a poco tempo [illegible] inattaccabile. Avevano chiesto un risarcimento-record - 5 miliardi di dollari (dieci mila miliardi [illegible] lire) - [illegible] le compagnie hanno preferito patteggiare.

[illegible] mila assistenti di volo che hanno fatto causa in blocco contro i grossi produttori di tabacco (Philip Morris, Liggett, R.J. Reynolds, Brown & Williamson, Lorillard) non riceveranno alcun risarcimento. In compenso sono liberi di far causa su base individuale.

[illegible] l'esito [illegible] questa vicenda avrà certamente ripercussioni in tanti altri settori. Lawrence Gostin, professore di diritto alla Georgetown University: «Ora molti non-fumatori che lavorano in fabbriche, ristoranti, sale cinematografiche, teatri e che hanno respirato una buona dose di fumo passivo nel corso [illegible] loro vita avranno [illegible] incentivo in più per far [illegible] ai produttori di sigarette».

[illegible] patteggiamento annunciato ieri riflette l'accumulo [illegible] dati scientifici sui [illegible] anche gravi provocati dal fumo passivo. Già nel 1993 l'Environmental protection agency, l'agenzia federale [illegible] monitoraggio ambientale, pubblicò [illegible] rapporto dal quale risul[illegible] che ogni [illegible] tremila non fumatori morivano [illegible] [illegible] polmoni.

A guidare l'assalto vittorioso dei non-fumatori contro i colossi americani del tabacco è stata Norma Broin, una hostess [illegible] American Airlines che pur non avendo mai fumato una sigaretta in vita sua scoprì di avere un cancro ai polmoni sette anni fa.

La Broin, madre [illegible] due bambini [illegible] sposata [illegible] un marine, è figlia di mormoni per cui non [illegible] mai stata esposta al fumo [illegible] famiglia. E[illegible] [illegible] sostenuto davanti al giudice che il [illegible] cancro era stato causato da tutto il fumo respirato in aereo prima [illegible] divieto imposto nel 1990. «L'obiettivo di questa nostra battaglia - ha detto la Broin, il cui cancro è in remissione - [illegible] realtà era uno solo: far capire alla gente che il fumo passivo fa male. A tutti, [illegible] solo agli assistenti [illegible] volo».

All'inizio di questa vicenda giudiziaria i coniugi Stanley e Susan Rosenblatt, avvocati per l'accusa, vestivano i panni [illegible] Davide alle prese con Golia (le multinazionali del fumo). [illegible] negli ultimi mesi l'industria del tabacco americana ha subito [illegible] serie di sconfitte che hanno molto ridimensionato la sua immagine di invincibilità.

Le grosse compagnie [illegible] di venir fuori dal ginepraio [illegible] cause [illegible] cui si sono impelagate patteggiando con gli Stati che hanno intentato cause contro di loro. In Florida e [illegible] Mississippi hanno già accettato [illegible] risarcire [illegible] milioni di dollari (1650 miliardi [illegible] lire) a vittime del fumo. Altri patteggiamenti [illegible] in via di definizione.

La primavera [illegible] fu annunciato un patteggiamento nazionale del valore complessivo di 360 miliardi di dollari (più di 600 mila miliardi). Ma l'accordo è stato criticato dalla Casa Bianca e dal Congresso. Per cui sembra prevalere la tendenza a trovare soluzioni a livello statale.

[illegible] di [illegible]

Minacce di divorzio

Lite furibonda in [illegible] tra John Kennedy Jr. e la moglie

[illegible] [illegible] Lite furibonda in [illegible] tra John Kennedy Jr. [illegible] la moglie Carolyn: la giovane coppia avrebbe trascorso il volo da Newark a Marthàs Vineyard prendendosi [illegible] male parole [illegible] [illegible] minacce di divorzio.

L'episodio, di cui dà notizia solo ieri il «Daily News», risale alle scorsa estate: «i due Kennedy hanno cominciato a generare turbolenza subito dopo il decollo». A quanto pare il tono della lite [illegible] stato esplosivo perché alcune delle frasi proferite dai coniugi sono state riportate tra virgolette.

«Forse dovremmo divorziare. Ne parliamo abbastanza», avrebbe detto John. Carolyn avrebbe risposto: «Non [illegible]a. Abbiamo aspettato che tua mamma morisse per sposarci, aspetteremo che muoia la mia per divorziare».

Arrivati [illegible] Marthàs Vineyard, gli sposini si sarebbero diretti nella proprietà lasciata [illegible] John dalla madre Jackie. Ma Carolyn, ha scritto ieri il «Daily News», se ne sarebbe andata da sola pochi giorni dopo lasciando John con un palmo di naso [illegible] pedalare freneticamente per tutta l'isola».

Kennedy Jr. e la moglie non [illegible] nuovi alle liti in pubblico: poco prima di spo[illegible]si furono fotografati [illegible] si picchiavano a Central Park. Allora i furori furono di breve durata.

Anche adesso, a quanto pare, i due avrebbero fatto la pace: un mese fa John Kennedy Jr. e consorte avrebbero celebrato in [illegible] pace il loro primo anniversario di nozze con un week-end romantico in California.

[Ansa]

IL NUOVO LIBRO LA PERLA
Senso

LA PERLA
IN VENDITA DA FELTRINELLI - RIZZOLI
RIZZOLI U.S.A. - ZWEMMER LONDRA

Reggio: la maggioranza dei profughi arriva dal Kurdistan. Soccorsi e rifocillati, saranno tutti espulsi

Maxi sbarco in Calabria

Arrivano in 180, manette all'equipaggio

ROMA. Stavano sbarcando, scendevano dai gommoni, poi di corsa sulla spiaggia. Li ha avvistati un [illegible] antisommergibile della Marina militare, [illegible] operazione di sorveglianza antimmigrazione nella [illegible] di mare antistante le coste calabro-lucane, nei pressi di Punta Stilo.

Erano le 7,40 di ieri mattina. La nave, della lunghezza di circa 50 metri, stava sbarcando 180 clandestini, quasi tutti di nazionalità curda, una decina gli iracheni. Era ancorata a circa duecento metri dalla riva. Alcuni clandestini hanno raggiunto la terraferma a bordo di gommoni, altri a nuoto.

Sul posto sono arrivati mezzi e uomini della Capitaneria di porto di Crotone, Guardia di Finanza, polizia [illegible] carabinieri. A Riace si [illegible] messa subito all'opera anche una équipe medica giunta dai presidi sanitari di Caulonia e Locri. Le condizioni dei clandestini erano complessivamente buone. Soltanto qualcuno presentava lievi sintomi di assideramento. Altri sono apparsi denutriti. Nessuno, comunque, è [illegible] ricoverato in ospedale. Per la maggior parte si tratta [illegible] uomini giovani, al di sotto dei [illegible] anni, i bambini [illegible] 4, cinque le donne. Nessuno parla italiano o inglese, le difficoltà [illegible] comunicazione sono state notevoli. Il gruppo è stato trasferito in questura, dove a tutti è stato notificato il decreto di espulsione.

Nel pomeriggio [illegible] stati rintracciati [illegible] arrestati comandante ed equipaggio della nave che ha portato in Calabria il carico di clandestini. I nove membri dell'equipaggio [illegible] stati smascherati dal loro stesso «carico» [illegible] il quale avevano tentato di confondersi. E' difficile l'opera [illegible] identificazione dell'equipaggio in quanto [illegible] dei nove uomini ha fatto capire di conoscere l'inglese o un'altra lingua internazionale. Fallito il tentativo [illegible] sottrarsi all'arresto, l'equipaggio della «Mir» ha collaborato alle operazioni di disancoraggio e [illegible] messa in movimento della nave, che è stata trainata nel porto di Roccella Jonica.

La polizia ha sequestrato sulla nave alcuni documenti [illegible] si trovavano nella cabina di comando. Attraverso di essi si spera sia di accertare l'appartenenza della società armatrice, sia di ripercorrere la rotta seguita dall'imbarcazione per giungere in Calabria.

[r. cri.]

Circa duecento clandestini, di origine curda e irachena, sono sbarcati ieri mattina a Riace, sulla costa jonica della Calabria. Gli uomini dell'equipaggio della [illegible] sulla quale viaggiavano [illegible] stati [illegible]

[illegible]

carburante. Quando i clandestini si [illegible] accorti della truffa [illegible] andati direttamente [illegible] Tirana, in viale Durresi, dove ha l'ufficio Stephan, il solo indirizzo a loro [illegible] in Albania, minacciando di incendiare ogni [illegible]. L'«incidente» è stato ricomposto [illegible] fatica, ovviamente [illegible] interventi di polizia, con la concessione di [illegible] viaggio gratuito («Fra l'altro [illegible] prevede la garanzia - assicura Stephan -, che offre [illegible] nuovo viaggio se il primo [illegible] su lo scafo [illegible] è comunque fuggito con i 2000 dollari del compenso.

Mentre si fa buio, sullo stretto piazzale di fronte alla spiaggia, arrivano una decina di auto e due pulmini. Scendono trenta-trentacinque albanesi, per metà donne. Di loro Stephan non si occupa: trattano direttamente con gli equipaggi degli scafi, ma [illegible] loro [illegible] passaggio costa meno, anche 400-500 mila lire. Prezzo scontato perché gli albanesi partono solo quando c'è posto, lasciando sempre la precedenza agli orientali. Qualcuno sta attendendo da quattro-cinque giorni.

Curdi, cinesi e filippini sono intanto saliti a bordo. Da scafo a scafo si fanno [illegible] prove dei contatti radio, affidati [illegible] walkie-talkie che sembrano giocattoli, e qualcuno sistema in plancia anche un Kalashnikov. I gommoni [illegible] stracarichi, sembra un miracolo che non imbarchino acqua («Ma in velocità - tranquillizzano gli scafisti - la prua si alza e [illegible] viaggia senza pericolo»). Il giubbotto salvagente [illegible] l'hanno solo pilota [illegible] comandante, cioè l'equipaggio.

Poco dopo [illegible] 22 le tre imbarcazioni accendono i motori e puntano subito [illegible] il largo. In un attimo la spiaggia torna deserta, con il silenzio della laguna appena sfrangiato da quel rombo lontano. Fra due [illegible] l'Italia non sarà più un sogno.

Angelo Conti

IL [illegible]INESS IMMIGRAZIONE

Cambia rotta il sogno Italia

Il Nord dell'Albania nuova meta dei disperati

[illegible]nia)
DAL NOSTRO INVIATO

L'appuntamento è sotto il vecchio ponte, a due campate, che scavalca il fiume Shkumbin, il corso d'acqua che ha lo scomodo compito di dividere l'Albania del Nord da quella del Sud. Curdi, cinesi e qualche filippino [illegible] presentano qui al tramontare del sole, che [illegible] questi tempi e a queste longitudini [illegible] tuffa nel mare ben prima delle 19. Arrivano qui per l'ultima tappa di un viaggio cominciato da settimane, [illegible] qualche [illegible] da mesi o da anni, migliaia di chilometri più lontano. Ora l'Italia è lì, 80 chilometri a Ovest, diritto verso il sole. L'ultimo biglietto è per una corsa di due ore in motoscafo, sotto la luna: costa 1000 dollari, con la garanzia.

Qui, al centro di quello che è ancora considerato il granaio di Albania, a [illegible] chilometri da Divjiaka, provincia [illegible] Lushnja, passa il [illegible] mino dei curdi [illegible] l'Italia. In un numero che [illegible] maggior tranquillità in Albania (e soprattutto la partenza della Forza Multinazionale) ha fatto lievitare in modo cospicuo: sino a 100-150 per notte. A cui vanno aggiunti gli albanesi e le altre etnie. In tutto almeno [illegible] persone [illegible] partenza, ogni notte, [illegible] l'Italia.

Ce ne parla Stephan Hasi, [illegible]ger in un ufficio di import-export di Tirana che organizza questi viaggi, sostanzialmente in modo legale. Posta una sola condizione «non chiamatemi trafficante [illegible] schiavi, io aiuto solo della povera gente a cercare fortuna». Già, ma i 1000 dollari? «Spese. Un'attività [illegible] questa presuppone dei rischi ed ha costi aggiunti, ovvio che costi care».

La nuova strada verso l'Italia è stata aperta nel luglio scorso, quando è ripreso il traffico degli «orientali», come li chiamano da queste parti: «Il governo Fino - continua Stephan - ha ripristinato [illegible] commissariato di Valona ed ha rafforzato la guarnigione. Sia chiaro: non c'è un [illegible] pericolo in quanto lo scafista fa [illegible] lavoro illegale solo perché chi espatria con lui non paga la tassa di immigrazione. Insomma, per la legge albanese commette un peccato veniale. Ma è anche vero che è meglio [illegible] dare troppo nell'occhio, soprattutto nella prospettive di eventuali giri di vite. Tre anni fa, per far piacere al governo italiano, la polizia sequestrò quasi tutti gli scafi. Venne la Rai a filmarli, poi furono restituiti. [illegible] per [illegible] paio [illegible] settimane non potemmo lavorare». Così si sceglie di partire da Divjiaka, [illegible] chilometri a Nord di Valona, ma anche dall'incantevole Saranda (nell'estremo Sud, quasi al confine greco) ed anche [illegible] Shengjin, a Nord di Durazzo, porto facilmente controllabile perché servito [illegible] una sola strada.

I curdi arrivano al ponte sullo Shkumbin da strade diverse: «C'è chi scende [illegible] navi turche che approdano a Valona, chi sbarca all'aeroporto di Rinas con i voli [illegible] Istanbul [illegible] dalla Macedonia, chi arriva dalla Grecia lungo i tanti sentieri [illegible] montagna o chi si fa traghettare dalla vicinissima Corfù. Tranquillamente ed in piena regola, perché i turchi, una volta qui, non possono [illegible] espulsi». Questa sera il gruppetto di Divjiaka [illegible] minimo, appena 20 persone, ma ieri [illegible] [illegible] di [illegible]. Ci sono quindici curdi, tre filippini e due cinesi: diciassette uomini, due donne, un ragazzino. Qualche sacchetto [illegible] plastica, nessun bagaglio (perché pesa e gli scafisti farebbero pagare di più). Spicca una valigetta 24 ore che uno dei [illegible] (incredibile nella sua giacca nera) [illegible] stringe al petto. [illegible] tutti stremati, [illegible] hanno né la forza e né la voglia di parlare, ma consegnano a Stephan, riconoscibile dal berretto rosso che è un segnale in codice, il denaro da tempo pattuito e poi aspettano accovacciati, in silenzio, sotto un ulivo.

Li raccoglie un Bedford rosso, targato Elbasan, che scende verso il mare percorrendo [illegible] strada che è come appesa sull'orlo di una vasta laguna, percorsa da migliaia di uccelli, anche dai rari pellicani. Divjiaka è poco più di un villaggio, sporchissimo e parzialmente diroccato. C'è [illegible] sola strada asfaltata, quella che porta alla chiesa ortodossa; il resto sono un dedalo di sentieri polverosi, percorsi [illegible] galline [illegible] maiali. Non c'è ancora [illegible] mare, che è quattro chilometri più lontano, al termine di una strada sterrata che taglia una pineta. Davanti alla spiaggia, di sabbia bianca [illegible] finissima, ci [illegible] tre gommoni e [illegible] motoscafo blu. Hanno tutti due grossi motori fuoribordo. Stephan è seccato perché manca il pilota più fidato. Più tardi ci racconterà che, [illegible] settimane prima, uno scafista che [illegible] ha trasportato 15 tamil lungo la costa, scaricandoli [illegible] Nord di Durazzo invece che in Puglia. Lo ha fatto per risparmiare tempo e

Assisi, gli acrobati della cattedrale completano la prima fase dell'«operazione timpano»

Ore 14, sorella gru atterra tra le mura di S. Francesco

La manovra ritardata di tre ore: mancava il piano di sicurezza
Oggi la parte più delicata

DAL NOSTRO INVIATO

Comincia con una profezia da sfatare e un menagramo da mandar via la seconda giornata dell'«operazione alla James Bonds, destinata a salvare il timpano della Basilica di San Francesco d'Assisi e a scongiurare il pericolo di vederla crollare su affreschi realizzati da maestri come Pietro Lorenzetti, Giotto, Cimabue. La profezia da sfatare è quella di Nostradamus. Venerdì 10 ottobre, alle 9,30 del mattino, si verificherà un terremoto, estrapola qualcuno dalle sue quartine. Francesco Ceccarini è superstizioso, anzi superstiziosissimo. E' il proprietario delle due gru, da cui dipende la salvezza del timpano e degli affreschi. Soffre come un dannato nel salire alla Basilica preceduto da una sventura annunciata, in quella che dovrebbe passare alla storia come la giornata del volo di una gru oltre la parete d'ingresso al convento di San Francesco. Ma non ha scelta. Facendo scongiuri e invocando la protezione del patrono d'Italia e - tutto sommato - anche suo, alle otto e dà il via ai lavori. Quando le lancette del suo orologio si avviano a segnare le nove e mezza, avverte una fitta all'altezza dello stomaco e leva al cielo uno scongiuro di più nell'osservare che si offre davanti ai suoi occhi. Il terremoto annunciato avrebbe l'opportunità di sorprendere un gruppo di vigili del fuoco sul tetto alle spalle del transetto, dove erano saliti per un sopralluogo. E il dare scossone dagli effetti imprevedibili a una grande gru, un mostro bianco da 140 tonnellate, montato davanti al portone d'ingresso del convento.

Alle 9,31 Francesco Ceccarini tira il primo respiro di sollievo. Alle 9,32, il secondo. Alle 9,35 si rilassa e inizia a pensare a altro. Alle 9,40 si accorge di uno strano figuro. L'uomo gli intorno per un po', poi si avvicina. «Ma lo sa che queste è pericoloso agire qui? lo sa che potrebbe accadere qualcosa da un momento all'altro?», chiede. Francesco Ceccarini osserva, incredulo, l'uomo vestito in modo impeccabile: giacca, cravatta, abito, tutto rigorosamente Non gli chiede di presentarsi: se ne sbarazza con una scusa, fa alcuni gesti propiziatori contro i menagramo e torna a occuparsi delle sue gru.

Intorno alle dieci i preparativi possono dirsi terminati. Ma, prima di dare il via all'impresa, vi sono alcune formalità burocratiche da espletare. Si attende il piano di sicurezza: l'insieme delle misure chieste dalla legge garanzia dell'incolumità delle persone coinvolte in un lavoro. E sorge un nuovo problema. Le due gru, insieme pesano quasi tonnellate e molto, ma molto di più durante la fase del sollevamento: potrà il piazzale reggere un simile carico? O vi sono delle falde sotterranee, delle fogne, altre cavità che potrebbero all'improvviso far cedere il terreno? Si fanno alcuni controlli, poi è padre Nicola Giandomenico, l'economo del convento, a firmare una liberatoria e garantire sulla solidità del sottosuolo del complesso. Il piano di sicurezza, invece, giunge mezzogiorno e mezzo. Tutto dovrebbe essere pronto, ma le gru rimangono ferme. Si è levato un vento teso: l'anemometro della gru è rotto, ma ci vuol poco a capire che si tratta di un fastidioso inconveniente. All'una e venti Francesco Ceccarini decide: scartoccia un chewing-gum, rivolge una muta preghiera alla terra per chiederle di rinunciare a tremare almeno per una ventina di minuti, e una al cielo per chiedergli di fare altrettanto con il vento. Poi dà il via.

Il mostro bianco, la grande gru inizia a sollevare il mostricino rosso, la piccola gru, 42 tonnellate di peso. Dopo minuti il mostricino rosso, completo di camion e pneumatici, è sulla parete d'ingresso. Lì, su una stretta striscia di tetto, lo attendono cinque vigili del fuoco e Piero Ciofi, il suo manovratore, e anche qualcosa di più: si dice che tenga più alla gru che a sua moglie. Insieme, accompagnano il mostricino oltre la parete con alcuni lumi. S'inizia la discesa verso il convento, la parte più difficile. Da quel momento in poi, l'altro manovratore, Sirio Giuliani, deve operare al buio. La parete d'ingresso gli impedisce di vedere come e dove va a posarsi la gru. E' la voce di Francesco Ceccarini, smozzicata dall'emozione e dal chewing-gum, a guidarlo via radio. Alle due e quarto il mostricino rosso atterra sano e salvo nel convento, fra gli applausi dei frati e dei tecnici presenti e un sonoro sputo di chewing-gum. La prima fase dell'operazione si è conclusa, «il volo dell'angelo è riuscito», commenta Antonio Paolucci, responsbile della task-force del governo incaricata dei lavori. Oggi, o forse domani, la seconda fase, la più delicata: l'avvicinamento al timpano con schermo bordato di gommapiuma per attutire il più possibile l'impatto.

Flavia Amabile

L'intervento di ieri alla Basilica di San Francesco

Schianto a Como

Muoiono in auto 5 giovani

COMO. Cinque giovani vite spezzate in uno schianto. Avevano tra i 19 e i 21 anni: tutti di Inverigo, sono rimasti uccisi in un incidente stradale avvenuto pochi minuti prima dell'una di ieri notte, nei pressi di Giussano, al raccordo tra la statale 36 per Lecco e la provinciale 9 per Erba. Antonio Staffiero, 19 anni, era alla guida della vettura, una Mercedes di proprietà di sua madre. A bordo c'erano Dimitri Marinelli, 21 anni; Luca Longhi, 21 anni; i fratelli Omar e Marco Tosetti, 21 e anni. L'incidente sarebbe stato determinato dall'alta velocità: dopo aver sbandato la Mercedes ha superato la barriera di protezione ed è andata a sbattere contro un palo di ferro dell'illuminazione. Nell'urto violentissimo il palo si è avvolto alla vettura, che si è rovesciata e ha avuto un principio d'incendio. Due degli occupanti, quasi decapitati, sono stati sbalzati fuori dall'auto, gli altri tre sono rimasti imprigionati nelle lamiere, morti sul colpo. L'allarme è stato dato da alcuni automobilisti.

Inverigo (7900 abitanti) i cinque giovani erano molto conosciuti. Antonio Staffiero era il figlio di un fruttivendolo del paese. «Non era un ragazzo che andava forte in macchina - dice un amico -, chiedeva spesso la Mercedes ma il padre era sempre restio a dargliela». Omar Tosetti lo scorso anno aveva giocato a Lugano, nella serie A svizzera di calcio, e quest'anno pare ci fosse stato un interessamento del Piacenza, poi finito in nulla. «Erano bravi ragazzi - sostiene il parroco Costante Cereda -, frequentavano l'oratorio. Un paio di loro erano venuti con me in vacanza in montagna».

Giovedì sera, come quasi tutte le sere, si erano ritrovati a un bar di Inverigo, e alle 23 avevano deciso di andare a Milano per cercare di vedere da vicino la sfilata di moda in Galleria. Ma non ci sono arrivati: sono stati visti in una birreria di Paina di Giussano. L'incidente è avvenuto mentre i cinque stavano rientrando a casa. **(m. m.)**

TERREMOTO, IL FRONTE DELLA RICOSTRUZIONE

«A Fabriano è inagibile un'abitazione su tre»

Sembrerebbe un terremoto «morbido» quello che ha percorso il sottosuolo di Fabriano. «Ma è un'apparenza ingannevole - ha spiegato il sindaco Giancarlo Castagnari in un incontro organizzato da una tv di Jesi - perché un edificio che può sembrare illeso esternamente, magari è in condizioni drammatiche all'interno. Senza contare che l'80% delle chiese è danneggiato». Castagnari, che dopo l'inagibilità del Comune ha trasferito gli uffici nella gradinata del Palasport, cita i numeri del disagio: 539 ordinanze di sgombero di case e 1101 dichiarazioni di inagibilità di edifici pubblici e privati su 3412 sopralluoghi fatti. Le residenze agibili ammontano a 245. Oltre duecentocinquanta famiglie vivono in roulotte. [Agi]

promette «Nessun favoritismo»

PERUGIA. «Per la prima volta in vicenda post terremoto si stanno usando criteri rigorosi senza alcuna valutazione politica, e ve lo posso documentare». Il sottosegretario alla Protezione civile, Franco Barberi, esordisce così di fronte ai giornalisti che lo attendono prima dell'incontro coi sindaci umbri dei Comuni terremotati. Le polemiche su numero e nomi dei Comuni indicati nella bozza di decreto come maggiormente danneggiati non si sono ancora placate. «Ma l'art. 1 - spiega Barberi - dice che tutto il territorio di Umbria e Marche è danneggiato, e tutto il territorio riceverà l'attenzione che richiede. Gli interventi differenziati in 18 Comuni delle Regioni riguarderanno solo aspetti marginali». [r. crì.]

Lo Specchio dei tempi

La sottoscrizione dei lettori per tendere una mano alle famiglie più colpite dal terremoto in Umbria e Marche ha superato ieri sera i 551 milioni. La distribuzione degli assegni di solidarietà, resa possibili dalle offerte di centinaia di persone, è scattata subito dopo le prime distruttive scosse e sono già 18 i Comuni in cui gli inviati del giornale hanno portato una solidarietà concreta. Gli aiuti, che hanno raggiunto per ora poco più di 200 nuclei familiari, variano da uno a cinque milioni: l'obiettivo è quello di aiutare i più colpiti a superare la difficile fase dell'emergenza. Le offerte si possono versare a tutte le sedi del giornale. E' a disposizione anche il conto corrente postale numero 7104 intestato alla Fondazione La Stampa - Specchio dei Tempi.

WWW.FIAT.COM

ADESSO BENZINA. ADESSO METANO. Arriva Fiat Marea 1.6 SX bipower. Una sola anima, due personalità: a benzina e a metano. L'alimentazione a metano nasce come parte integrante del progetto originario della vettura. Mettiti al volante, te ne accorgerai subito: il suo motore Torque a 16 valvole garantisce in entrambi i casi elevate prestazioni e massimo confort di guida.

alimentazione a metano con incentivi da più
L. 2.000.000 dallo Stato
più
L. 2.400.000 da Fiat

PIÙ L'AMBIENTE. Perché il metano? Perché è il combustibile alternativo più pulito. La sua combustione produce infatti emissioni estremamente basse di sostanze dannose. Un grande risultato per l'ambiente e per noi tutti.

PIÙ . Scegliere un'automobile è un investimento. Ma se la scegli con un occhio di riguardo per i costi di gestione, l'investimento diventa un affare. Fiat Marea 1.6 SX bipower, per il prezzo contenuto del metano, è la soluzione ideale sia per le lunghe percorrenze che per i frequenti spostamenti in città. E i vantaggi si moltiplicano grazie ai nuovi incentivi per l'alimentazione a metano. Chiedi al tuo Concessionario Fiat.

FORMULA Fiat al mese

Per ulteriori informazioni 1678-15015

LA PASSIONE CI GUIDA.

*Esempio Fiat Marea 1.6 SX bipower. Prezzo chiavi in mano: L. 34.500.000 (esclusa APET). Versamento iniziale: L. 12.075.000. Pagamenti mensili (23) da L. 372.913. Versamento finale: L. 17.250.000. Prezzo minimo di riacquisto: L. 20.700.000 (vettura in normale condizione d'uso e manutenzione, con non più di 50.000 km). TAN 8,5% TAEG 9,66%. Spese apertura pratica: L. 270.000. Salvo approvazione . Per ulteriori informazioni sui tassi e sulle condizioni praticate da SAVA consultate i fogli analitici pubblicati a termine di legge.

Pagamento in 18 mesi senza interessi;
Ambientazione a domicilio;
Qualità e valore certificati;
Cambio del tappeto;
Restauri e lavaggi.

TAPPETI ORIENTALI ®
C.I.T.O.

VALORE VERO

TORINO
Via Lagrange ang. Via Giolitti
Tel. 011/ 562.96.65
ORARI: 9,30/12,30 - 15,00/19,30
LUNEDI CHIUSO

DOMENICA APERTO 15,00/19,30

SPAZIO AFFARI

Gli avvisi si ordinano presso: **TORINO,** via Roma 80 - via Marenco 32, t. 6665211; **MILANO,** via G. Carducci 29, t. 864701; **ALBA,** c.so M. Coppino 9, t. 442110; **ALESSANDRIA,** via Vochieri 80, t. 442543-442544; **AOSTA,** località Amérique 95 Quart, t. 766625; **ASTI,** via Antica Zecca 3, t. 32222; **BARI,** via Amendola 166/5, t. 5485111; **BIELLA,** viale Roma 5, t. 8491212; **BOLOGNA,** via Amendola 13, t. 255952 r.a.; **BRA,** via Verdi 7, t. 431003; **CAGLIARI,** via Ravenna 24, t. 305250; **CASALE MONFERRATO,** via Corte d'Appello 4, t. 452154; **CATANIA,** corso Sicilia 37/43, t. 7306311; **CATANZARO,** via M. Greco 78, t. 724090-725129; **COSENZA,** via Monte Santo 39, t. 72527; **CUNEO,** via Grandis 11, t. 630832-699939; **FIRENZE,** via Don Minzoni 46, t. 561192-573668; **GENOVA,** via C.R. Ceccardi 1/14, t. 540184-592560; **GOZZANO,** via Cervino 13, t. 913639; **IMPERIA,** via Alfieri 10, t. 273371-273373; **LECCE,** via Trinchese 87, t. 314185; **MESSINA,** via U. Bonino 15/c, t. 2930855; **NAPOLI,** via Caracciolo 15, t. 7205111; **NOVARA,** via Cavour 13, t. 33341; **PADOVA,** via Gattamelata 108, t. 775224-8073144; **PALERMO,** via Lincoln 19, t. 6235100; **REGGIO CALABRIA,** via Ten. Panella 13, t. 24478-24479; **ROMA,** via Quattro Fontane 15, t. 4620011; **SANREMO,** via Gioberti 47, t. 501555-501556; **SAVONA,** p.zza Marconi 3/5-3/6, t. 611182; **VERCELLI,** via Duchessa Jolanda 20, t. 53754-62592; oltreché presso tutti i corrispondenti della **Publikompass S.p.A.** Coloro che intendono inoltrare le loro richieste per corrispondenza possono scrivere a: **Publikompass S.p.A., corso Massimo d'Azeglio 60 — 10126 Torino.** Il prezzo delle inserzioni deve essere corrisposto anticipatamente per contanti o vaglia. Esso risulta dal prodotto del numero di righe (minimo 3) per la tariffa della Rubrica, con l'aggiunta delle imposte pari al 20% [redacted].

E' ammessa l'inclusione nel testo di lettere alfabetiche di richiamo in carattere maiuscolo (oltre quella iniziale) e per ognuna di esse sarà corrisposto un supplemento di L. 5500. Gli annunci sono pubblicati su «La Stampa». Coloro che desiderano rimanere ignoti ai lettori possono utilizzare il servizio cassette aggiungendo al testo dell'avviso la frase: **«Scrivere: Publikompass n... 10100 Torino»;** l'importo del nolo cassetta è di **L. 600** per decade oltre un rimborso di **L. 6000** per spese di recapito corrispondenza.

La Publikompass S.p.A. è a tutti gli [redacted] unica destinataria [redacted] corrispondenza indirizzata alle cassette. Essa ha il diritto di verificare le [redacted] e di incasellare soltanto quella strettamente inerenti agli annunci, non inoltrando ogni altra forma di corrispondenza, stampati, circolari o lettere [redacted] propaganda. Tutte le lettere indirizzate alle cassette dabbono essere inviate per posta o saranno respinte se assicurate o raccomandate.

Per uno speciale accordo intervenuto con l'ISTITUTO BANCARIO SAN PAOLO DI TORINO e con la Banca C.R.T. gli avvisi possono essere ordinati presso tutte le Sedi e Dipendenze di tutte queste Banche esistenti in Italia.

In tema di offerte di impiego o lavoro, l'Editore ricorda che la legge 9.12.1977 n° 903 vieta discriminazioni sul sesso e l'inserzionista è impegnato a rispettare tale legge.

[redacted]

FAIT FINANZIAMENTI

automezzi, immobili Srl dal 1958. Competenza, rapidità riservatezza. Nessun costo da anticipare. Torino, via Avogadro 19. Telefono 011 562.0070 - 562.0136. Iscrizione Ufficio Italiano Cambio n. 16414.

[redacted] finanziamenti ogni categoria importo [redacted] operazione, risposta [redacted] diaria Kronos S.A. Lugano 004191 960.5480. Registro Commercio 1372.

[redacted] 2

NEGOZI E AZIENDE VENDITA

ABBIGLIAMENTO intimo tab. IX/X mq. 80, posizione unica, multivetrinato, cedesi in zona centrale. Tel. 638.5033 serali.

[redacted] gestione bar super nucleo familiare. Tel. 540.447 Studio Matteotti.

AGENZIA viaggi nel Pinerolese vende quota 50% avviamento ventennale ottima posizione e fatturato. Tel. 011 517.1184.

AVVI[redacted] per pulizia ubicata in prossimità di Torino, cedesi ad interessantissimo prezzo. Elevatissimi profitti dimostrabili. Tel. 0338 286.789.

CERCASI litografo coadiuvato da persone inserite nel settore grafico a cui cedere azienda grafica artigianale. Tel. 011 220.3124 ore 12,30 - 14, sabato 9/13.

CRISTALLERIE posateria porcellane migliori marche estere prestigioso negozio in Torino cedesi. Tel. 660.4177 ore ufficio.

[redacted] nuova Rinascente Chatham Café [redacted]. Telefonare 561.7882 [redacted] sig. Barbaro.

MARKET alimentari cedesi adatto per 2 - 3 persone ottimo fatturato contratto affitto nuovo ottimo prezzo. Tel. 317.6464.

PAST[redacted] 50ennale in centro [redacted]. Tel. [redacted] 331.787.

PINEROLO collina vendesi azienda agricola 60 mila mq di cui 4000 mq serre cassa magazzino cellatrigo. No agenzie. Telefonare allo 011 900.2369.

RISTORANTE vicinanze Susa, bar, tennis, bocce, dehor, elevato giro d'affari, vera occasione. Tel. 0335 617.4553.

TABACCHERIA edicola totocalcio tris in grande centro commerciale cedesi a minimo 3 persone, anticipo L. 600 milioni. Tel. 455.0879 dopo le 19.

VENDESI negozio articoli sanitari vero affare. Tel. 011 730.583.

[redacted] 3

OPERAI AUTISTI [redacted]

AZIENDA articoli tecnici industriali cerca [redacted] Manoscrivere [redacted] LPG [redacted] del Portone 131c/3 - [redacted] Grugliasco (To).

AZIENDA ricerca per proprio reparto attrezzeria fresatore attrezzista su macchine tradizionali [redacted] esperienza [redacted] esclusivamente dalle 16 [redacted] 17,30 al [redacted].

AZIENDA stam[redacted] Rivoli cerca giovani [redacted] professionale e giovani periti militesassolti per inserimento reparto produzione. Scrivere: Publikompass 2141 - 10100 Torino.

CERCASI fotolitografo esperto [redacted] Praktica. Telefonare al n° 323.051.

[redacted] fresatore C.N.C. Fanuc OMC stampi plastiche 25/28enne V livello. Tel. 0350 943.021 Torino Est.

CERCASI modellatore con esperienza nella costruzione di [redacted] per fonderia e carrozzeria. Tel. 335.8437 0337 201.559.

CERCASI operaio 34/35 anni pratico manutenzione edile e custodia per lavoro su turni diversi per centro industriale in Torino. Scrivere: Publikompass 7619 - 10100 Torino.

CERCASI Torino coppia custodi stabilimento Madonna di Campagna marito tempo pieno con patente moglie part-time. Scrivere: Publikompa[redacted] - 10100 Torino.

DITTA [redacted] in [redacted] Torinese cerca [redacted] addetto montaggio, carico e scarico mobili con almeno 5 anni di e[redacted]nza. Tel. [redacted].

OFFICINA autorizzata Fiat cerca operaio meccanico esperto 25/35 anni. Telefonare allo 011 776.1898.

[redacted] con esperienza cercasi per costruzione o ristrutturazione impianti di riscaldamento civili e industriali. Tel. 898.0101 - 883.0033.

PERSONALE PUBBLICI [redacted]

[redacted] centrale tre stelle cerca portiere turnante. Scrivere: Publikompass 8244 - 10100 Torino

[redacted] aiutante pasticciere anni 17/19 cerca Falchero via [redacted] Massimo 4. Tel. 817.3077.

CUOCO esperienza minima decennale assume ristorante, astenersi senza requisiti. Tel. 433.2210.

PARRUCCHIERE ha bisogno di personale da inserire nel mondo della coiffure. Telefonare allo 011 220.5544.

IMPI[redacted]

A segretaria [redacted]ale esperta, ottima conoscenza tedesco e inglese, utilizzo PC Word, Excel, società offre [redacted] funzione. Disponibilità immediata, [redacted] 011 729.825 fax 011 796.884.

AZIENDA commerciale [redacted] segretariato, corrispondente in lingua estera, perfetta padronanza francese parlato e scritto, buona conoscenza inglese, dattilografia. Scrivere : Publikompass 5003 - 10100 Torino.

AZI[redacted] elettromeccanica [redacted] ricerca responsabile di produzione esperto in cablaggi ed assemblaggi apparecchiature leggere, esperienza nella conduzione del personale. Si richiede buona introduzione elettromeccanica ed idraulica, volontà e determinazione. Scrivere: Publikompass 7621 - 10100 Torino.

AZIENDA in forte espansione concessionaria 'Ilycaffè' linea uffici cerca personale per sviluppo della [redacted]iale in Torino e provincia. Si offre: prog[redacted] di addestramento [redacted] contratto di procacciatore, [redacted] economiche commisurate [redacted] risultati rimborso spese, possibilità di responsabilizzazione sulla zona. Si richiede motivazione presenza diploma secondario superiore. Telefonare ore ufficio 0124 515.158.

AZIENDA presente da circa 20 anni in Europa con prodotti di primaria ed indiscutibile necessità, certificati a livello internazionale seleziona collaboratori da inserire nel proprio organico commerciale per le province di Alessandria, Vercelli. Si offre training iniziale e la possibilità di raggiungere elevati guadagni per soggetti che ambiscano ad occupare posti di responsabilità svolgendo attività [redacted]va ed unica. Si richiede età [redacted] inferiore [redacted] anni, buona moralità, disponibilità immediata. Inviare curriculum via fax al numero: 0161 256.133 [redacted] il 20 ottobre 1997.

[redacted] **prima cintura sud** [redacted] **cerca giovane ragioniera/e molto dinamica e capace in tutti i lavori d'ufficio, buona conoscenza lingua inglese, bella presenza, disponibile subito. Scrivere: Publikompass 7626 - 10100 Torino.**

CERCASI operatore CAD con esperienza computervision - Catia nel settore componentistica auto. Scrivere: Publikompass 6243 - 10100 Torino.

PROFESSIONISTA assume dattilografa età 20/22 anni, dalle 9 alle 11 da martedì a venerdì, referenze. Scrivere: Publikompass 7623 - 10100 Torino.

SOCIETA' [redacted] **SPA** produttore e distributore delle esclusive linee [redacted] prodotti [redacted] per capelli Cielo Alto, Axenia e Biomed ricerca assistente al Product Manager. Si richiede: solida preparazione in compiti di segretariato; perfetta conoscenza [redacted] di Word e Excel; entusiasmo, costanza e volontà; inquadramento: contratto a termine 6 mesi. Inviare dettagliato curriculum a: Società Cosmetici, rif. 091, via San Francesco d'Assisi 14, 10122 Torino.

SOCIETA' servizi ricerca responsabili di magazzino e assistenti per gestione magazzini di logistica per conto terzi. Zona Torino, Milano, Bologna. Gradita conoscenza lingue. Inviare curriculum dettagliato a: Publikompass 1/C - via G.Carducci 29, 20123 Milano.

TECNICI

[redacted] Pavimenti e rivestimenti ricerca tecnico commerciale. Si richiede persona introdotta nel settore. Tel. 0121 201.898.

AZIENDA [redacted] Beinasco ricerca esperto [redacted]po officina pratico lavorazioni stampaggio lamiera e manutenzione. Indirizzare le domande a Casella Postale 17 - 10092 Beinasco Torino.

AZIENDA nel settore cartotecnico ricerca per proprio stabilimento nella provincia di Cuneo ingegnere meccanico. Scrivere: Publikompass 2140 - 10100 Torino.

[redacted] S.p.A. Sommariva Bosco (Cn) ricerca manutentori/elettro[redacted]ci/elettronici, max 35anni, con provata esperienza, per inserimento nel proprio staff manutentivo, con possibilità di crescita professionale ed [redacted]ica. [redacted] gradita attestazione di preparazione specifica. Inviare curriculum dettagliato a: Publikompass 2138 - 10100 Torino.

AGENTI E RAPPRESENTANTI

AFFILIATO Tecnocasa ricerca per potenziamento proprio organico diplomati militesenti. Tel. 319.6922 - 319.6909.

AFFILIATO Tecnocasa Studio Piossasco [redacted] giovani diplomati/e militesenti per le zone di Tori[redacted]sco e Cumiana. Tel. [redacted] e per [redacted] Torinese 011 643.350.

AGENZIA Generale di Assicurazioni seleziona sub-agenti con o senza esperienza da inserire nel proprio organico. Richiesta licenza media superiore, età compresa tra i 20 e 30 anni. Tel. 011 433.1344.

AZIENDA ricerca venditori muniti auto introdotti bar per Torino, Vercelli, Biella. Offresi fisso mensile, provvigioni, incentivi, carriera. Telefonare 02 215.4765.

CERCASI venditore/trice Torino e provincia settore edilizia/arredamento. Fax 0173 383.014.

IMPORTANTE società elettromeccanica multinazionale cerca per la filiale di Torino, venditore età 25/35 anni, da inserire nella sua organizzazione di vendita di apparecchiature di installazione ed automazione, con compiti di gestione di un'area commerciale. E' richiesta precedente esperienza nel settore, spiccate personalità e spirito d'iniziativa. Scrivere: Publikompass 5652 - 10100 Torino

PRONTO [redacted] **SRL** seleziona [redacted]: zone libere Torino e provincia, automuniti max 30 anni. Si offre fisso provvigioni ed affiancamento. [redacted]. 011 382.0839.

[redacted] distributrice [redacted] elettrici [redacted] primaria industria cerca n. 2 agenti ambosessi automuniti per Torino Aosta Vercelli Biella Novara. Per le zone di Novara Vercelli Biella è gradita la residenza in loco. Inviare curriculum a: Publikompass 2143 - 10100 Torino.

SOCIETA' leader nazionale settore forniture ospedaliere, ricerca per la zona del Piemonte, agente monomandatario, automunito, per attività di vendita e promozione tecnica rivolta ad ospedali, case di cura e case di riposo. Si cerca una persona dinamica, anche senza precedenti esperienze di vendita, ma che si senta portata per questo tipo di attività. Offresi fisso mensile, provvigioni, spese viaggio e incentivi; ottima opportunità di affermazione professionale. Si prega [redacted] inviare curriculum scrivendo a: Casella [redacted] n. 28 - 39018 Terlano (BZ), citando sulla busta il rif. n. CF/P1097.

VEGAS per completare i propri quadri ricerca collaboratori da destinare al settore odontoiatrico. Un ambiente di lavoro stimolante un listino ricco di prodotti sofisticati, corsi [redacted] formazione aziendali ed inquadramento enasarco rendono questa posizione interessante per un giovane che abbia deciso di fare il venditore. Il programma retributivo [redacted] articolato [redacted] provvigioni ed incentivi. Uno speciale trattamento è previsto per la fase iniziale. Si richiede cultura medio superiore, militesassolto, auto propria. La ricerca riguarda la zona [redacted] Novara, Vercelli, Torino. Per un appun[redacted]nto telefonare allo 02 982.82085.

PRESTAZIONI CONSULENZE

[redacted] due giovani da [redacted] attività consulenz[redacted] settore ecologia. Affiancamento costante. Corsi formativi, possibile guadagno L. 6 milioni mensili. Telefonate numero verde 1670 - [redacted].

[redacted] 4

OPERAI AUTISTI [redacted]

AUTISTA cerca lavoro fisso per conduzione furgoni disposto e[redacted]ntuale acquisto automezzo. Tel. 945.1646 Roberto ore pasti.

AUTISTA 39enne con esperienza patente DE/E ADR tipo AB offresi. [redacted] estero. Tel. 011 910.6656.

[redacted] meccanico con esperienza pluriennale offresi seria concessionaria. Telefonare 899.0501 dopo le ore 20,00.

RIPARAZIONI TV capace affidabile offresi anche part-time. Tel. 011 789.635.

SIGNORA coniugata con 2 figlie cerca impiego come custode più alloggio 16 anni di esperienza. Tel. 397.1022.

STRANIERO 25enne bella presenza, referenze, cerca qualsiasi lavoro, patente, libero subito. Tel. 612.5385 ore 14 in poi.

PERSONALE PUBBLICI ESERCIZI

BANCONISTA, esperienza commerciale 20ennale, referenziata, volenterosa, dinamica cerca lavoro [redacted]gazzino, negozio di max serietà. Tel. 8194276 ore 9/12.

[redacted]

ANALISTA contabile esperienza pluriennale gestione clienti fornitori banche bolle e fatture uso PC, offresi. Tel. 487.360.

DIPLOMATA seria dinamica bella presenza predisposta contatti con il pubblico esperta gestione clienti/fornitori banche PCWIN95. Tel. 606.6266.

DIPLOMATA seria e dinamica, bella presenza, pratica lavori ufficio, uso PC, predisposta contatto con il pubblico offresi tempo indeterminato. Tel. 337.874.

[redacted] autonomia, contabile pratica trentennale bilanci iva adempimenti fiscali. Tel. 714.249.

ESPERTA spedizioni estero, francese inglese offresi full/part-time cintura ovest Torino. No MLM. Tel. 405.5269.

ESPERTO logistica conduzione magazzino gestione stock acquisti, gestione fornitori, offresi libero subito. Tel. 941.2950.

IMPIEGATA [redacted]va pratica lavori ufficio CO.GE. uso PC, offresi. Tel. 436.4054 o lasciare messaggio.

IMPIEGATA decennale esperienza ufficio commerciale gestione ordini bolle fatture, PC, offresi part-time. Tel. 382.0681.

IMPIEGATA 28enne, presenza esperienza pluriennale ufficio e negozio gestione or[redacted] e rapporti clienti, pratica PC, francese offresi. Tel. 011 784.579 - 964.9589.

[redacted] tecnico pluriennale esperienza impianti elettrici industriali, [redacted] offresi gestione acquisti, cantieri, commesse. Tel. 011 997.4132.

LAUREATO analista bilanci abilitato promotore finanziario pensionato esamina proposte. No vendita. Tel. 011 819.1839.

PE[redacted] elettrotecnico [redacted] esperienza tecnico commerciale elettronica, telematica, acquisti e contabilità di magazzino, uso PC, inglese. Tel. 231.003.

RAGAZZA 22enne diplomata in grafico pubblicitario più corso di specializzazione in [redacted] da [redacted], esperta Macintosh cerca [redacted] primo impiego presso seria ditta. Tel. pasti 205.4432.

RA[redacted] diplomato militesassolto [redacted] esperienza [redacted] lavoro. [redacted]. 319.7970.

RAGIONIERE 30enne dinamico pratico lavori ufficio, uso Pc e AS400 cerca serio lavoro anche part-time e/o in altro settore. Tel. 011 895.0294.

RAGIONIERA 31enne, pluriennale esperienza gestione autonoma contabilità generale, iva, bilanci, offresi. Tel. 011 344.083.

(continua)

ORA IL MONDO E' PIU' GRANDE

Il Mondo allarga i suoi confini,
pubblicando in esclusiva articoli, inchieste
e commenti di tre autorevoli quotidiani
internazionali e del più diffuso settimanale
di management.

150 pagine di notizie e analisi
per informarsi, capire, decidere

International Herald Tribune
The Washington Post
The New York Times
BusinessWeek

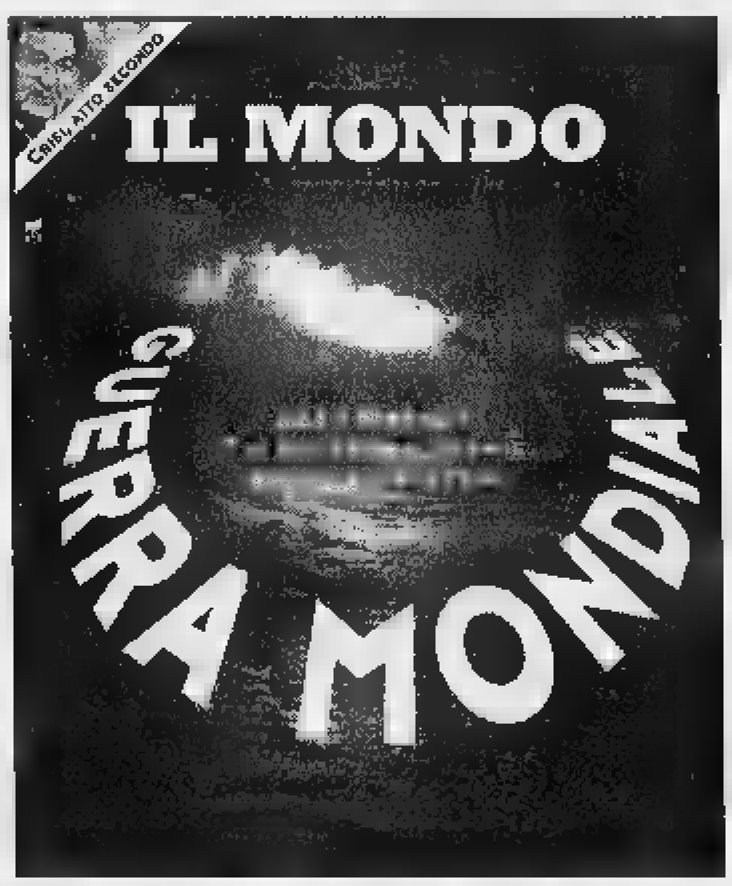

GUERRA MONDIALE
Gas e petrolio: chi vincerà
la grande sfida dell'energia

IL MONDO

L'ECONOMIA
IN VISIONE [redacted]

Sì del Consiglio superiore dei Lavori pubblici: progetto da 7 mila miliardi

Via libera al ponte sullo Stretto

Ma i Verdi: non si farà mai

MESSINA. Il primo mattone per il ponte sullo Stretto di Messina è stato ieri. Il consiglio superiore dei Lavori pubblici, 30 tecnici-scienziati di tutto il mondo, ha detto sì all'unanimità al progetto di massima, avviando di fatto l'iter perché il sogno, inseguito da secoli, di un collegamento stabile tra la Sicilia e la Calabria possa diventare realtà. Reazioni contrastanti alla decisione. Se da un lato c'è la soddisfazione del presidente del consiglio, Aurelio Misiti, e la gioia compassata del presidente della società Stretto di Messina Nino Calarco, dall'altro ci sono gli ambientalisti che si arrendono e promettono battaglia. In mezzo, le forze politiche, da Rifondazione ad An, chi critico, chi plaudente. Ma il passo più complicato sembra fatto. Quello del consiglio è un parere tecnico, dice che il ponte si può fare e fornisce gli strumenti per avviare la progettazione definitiva. Nei prossimi mesi dovrà arrivare un altro parere importante, quello del Cipe, e poi spetterà al governo dare, se lo vorrà, il via libera. Il ponte sarà a campata unica di 3300 metri, le due torri che lo sosterranno, alte ciascuna 376 metri, avranno impalcature che ridurranno al minimo l'impatto del vento. I tecnici dicono che può resistere a scosse di terremoto di oltre il settimo grado Richter.

Il progetto, che prevede 6 anni per la realizzazione, è stato preparato da William Brown, autore dei ponti sul Bosforo. Con la lira di oggi dovrebbe costare 7200 miliardi, quasi mille in più rispetto al calcolo che fatto cinque anni fa. Non difficile immaginare che quando verrà aperto il cantiere, forse entro il , il costo sarà lievitato. Ma l'orientamento è quello di reperire tra i privati il denaro. Già Nial, la potente e influente associazione degli italo-americani, dagli Usa fa sapere di essere pronta a fare la propria parte. Il progetto verrà presentato il 19 ottobre a Washington. Anche francesi e giapponesi sarebbero interessati all'affare. D'altro canto, l'apertura ai privati è sembrata l'unica via possibile. L'Iri, proprietario al 51% della Stretto di Messina, e così gli altri azionisti pubblici, Anas, Ferrovie dello Stato, le Regioni Sicilia e Calabria, non potrebbero sostenere simili costi. E L'Unione europea ha già detto che la richiesta italiana di affidare la concessione del progetto a società solo italiana, pubblica e privata che sia, è una violazione al trattato di Maastricht. Per questo si vuole arrivare alla privatizzazione della società Stretto di Messina, nata anni in ben altro scenario, e questo consentirebbe l'ingresso di capitali stranieri.

«I soldi si trovano», diceva ieri fiducioso il sindaco di Messina Franco Providenti. Il presidente della Regione Sicilia, Giuseppe Provenzano, ipotizza gara internazionale e aggiunge: «Chiediamo al governo di scegliere tra finanziare l'opera per diventare protagonista o dare ampia delega alle Regioni perché cerchino finanziatori sui mercati internazionali». Su quest'ultima ipotesi è d'accordo anche Giuseppe Nisticò, presidente della Regione Calabria: «Bisogna ribadire che lo Stato non deve interferire sulle decisioni prese a livello locale, che hanno straordinaria importanza per lo sviluppo delle regioni meridionali».

Per Wwf e Legambiente si tratta invece di una «proposta folle». Preoccupati da impatto ambientale e sismicità della zona, dicono che il ponte sarebbe «un'opera inutile e dannosa, meglio costruire rete ferroviaria e infrastrutture stradali efficienti». Il presidente di Legambiente, Ermete Realacci, si spinge a chiedere le dimissioni di Misiti perché «non può un organo tecnico stabilire se il ponte si debba fare o no». E i Verdi minacciano: «Finché saremo nell'Ulivo, il ponte non si farà».

Siciliani e calabresi preferiscono aspettare. secoli sentono dire che il ponte si farà. E da buoni meridionali anche stavolta restano scettici.

Fabio Albanese

Ma l'agricoltore lo smentisce

Mostro di Firenze, la vedova di Stefano rivela: Pacciani ha un figlio segreto

FIRENZE. «Pacciani ha figlio segreto». L'affermazione rimbalza nell'aula del processo per l'inchiesta bis sui delitti del mostro di Firenze: e la cronaca nera si trasforma in cronaca rosa. scena come testimone c'è Giovanni Calamosca, agricoltore settantenne che conosce bene sia l'ambiente dei sardi, sia Pacciani, con il quale era stato in cella. Da lui si sperava di sapere qualcosa di più sulla Beretta calibro 22, la pistola che ha «firmato» gli omicidi del mostro. Ma, rispondendo ad una domanda del pm, Calamosca offre lo spunto per l'ennesimo colpo di scena: «Pacciani disse che con quella che lui chiamava la prima moglie, per la quale aveva (l'omicidio di Luigi Bonini nel 1951, ndr), aveva avuto un figlio maschio. «Un figlio dalla Miranda, ma che date i numeri al lotto! Qui sono tutti grulli da manicomio - è stato il commento di Pacciani, con il consueto linguaggio pittoresco -. Con la Miranda c'ho fatto all'amore ma poi ci si lasciò». **[f. m.]**

Ristrutturazione: altri 10 a rischio

Il commissario licenzia 20 medici universitari al Policlinico di Milano

MILANO. Venti dei 145 medici universitari del Policlinico rischiano di essere licenziati, per un'altra decina il licenziamento è quasi sicuro. E' quanto emerge da un documento, datato 10 settembre, inviato da Marco Vitale, commissario dell'ospedale al preside della facoltà di Medicina, Antonio Scala, e al rettore dell'università Statale, Paolo Mantegazza, per «gli opportuni provvedimenti». In una dozzina di pagine Vitale replicando ai giudizi della Commissione istituita per prendere posizione sul piano di ristrutturazione, mette a fuoco i temi cruciali dell'operazione. Rivendicando il diritto dell'ospedale di convenzionare per l'attività assistenziale le singole persone, Vitale allega un elenco di professori e ricercatori ai quali intende cancellare la convenzione: appartengono ad Anatomia patologica, alla 3ª e 4ª Clinica chirurgica, al Servizio di anestesia, Dermatologia, Otorino, Oculistica e al Centro di trapianti di fegato. **[r. cri.]**

«Foto rubata»

Benigni show al processo per la pipì

MONZA. Le parti intime di Roberto Benigni sono finite in tribunale. Il popolare comico toscano, che nell'agosto del '95 era stato fotografato nel suo podere mentre faceva pipì, ieri mattina si è presentato al tribunale di Monza col suo avvocato per una nuova udienza del processo che lo vede parte lesa nei confronti della rivista Eva . Sul banco degli imputati il direttore del settimanale Sandro Mayer, accusato di omesso controllo, il giornalista Arnaldo Magnani imputato di diffamazione e il fotografo Maurizio Dell'Amore autore dello scoop e accusato di violazione di domicilio. Le fotografie del toscanaccio, intento nell'atto fisiologico, furono pubblicate sulla copertina di Eva 3000 sotto forma «gratta e scopri».

Ieri mattina Roberto Benigni è arrivato in tribunale verso le 9 vestito elegantemente con completo grigio. Aveva l'aria di non aver voglia di scherzare ma inevitabilmente i presenti non sono riusciti a trattenere qualche risata. «Mi trovavo nel mio podarino di pochi ettari a Dicalaguardia e stavo scrivendo i testi per lo spettacolo dell'imminente tournée - ha raccontato Benigni - e sapete come capita di sentire il bisogno di fare pipì. Poi ho fatto quattro passi e improvvisamente vedo un uomo in tuta mimetica e sentivo trascinare delle catene. Sembrava di quei film degli Anni 40». «Eppure io quel tizio lo avevo già visto - ha aggiunto Benigni - pensa e ripensa finalmente l'ho inquadrato. Era un fotografo, lo stesso che il giorno del mio matrimonio si era appostato sotto casa in un furgoncino per cercare di rubare qualche immagine. Quando poi ho visto il settimanale non ho dormito per tre notti. Sì, perché paradossalmente sono molto riservato e geloso delle mie parti intime». Per la difesa non c'è stata alcuna violazione in quanto le fotografie sarebbero state scattate non all'interno della proprietà di Benigni ma dalla strada attraverso la recinzione. Dopo lo show i giudici hanno deciso di rinviare il processo al 26 novembre prossimo per la discussione. **[s. mas.]**

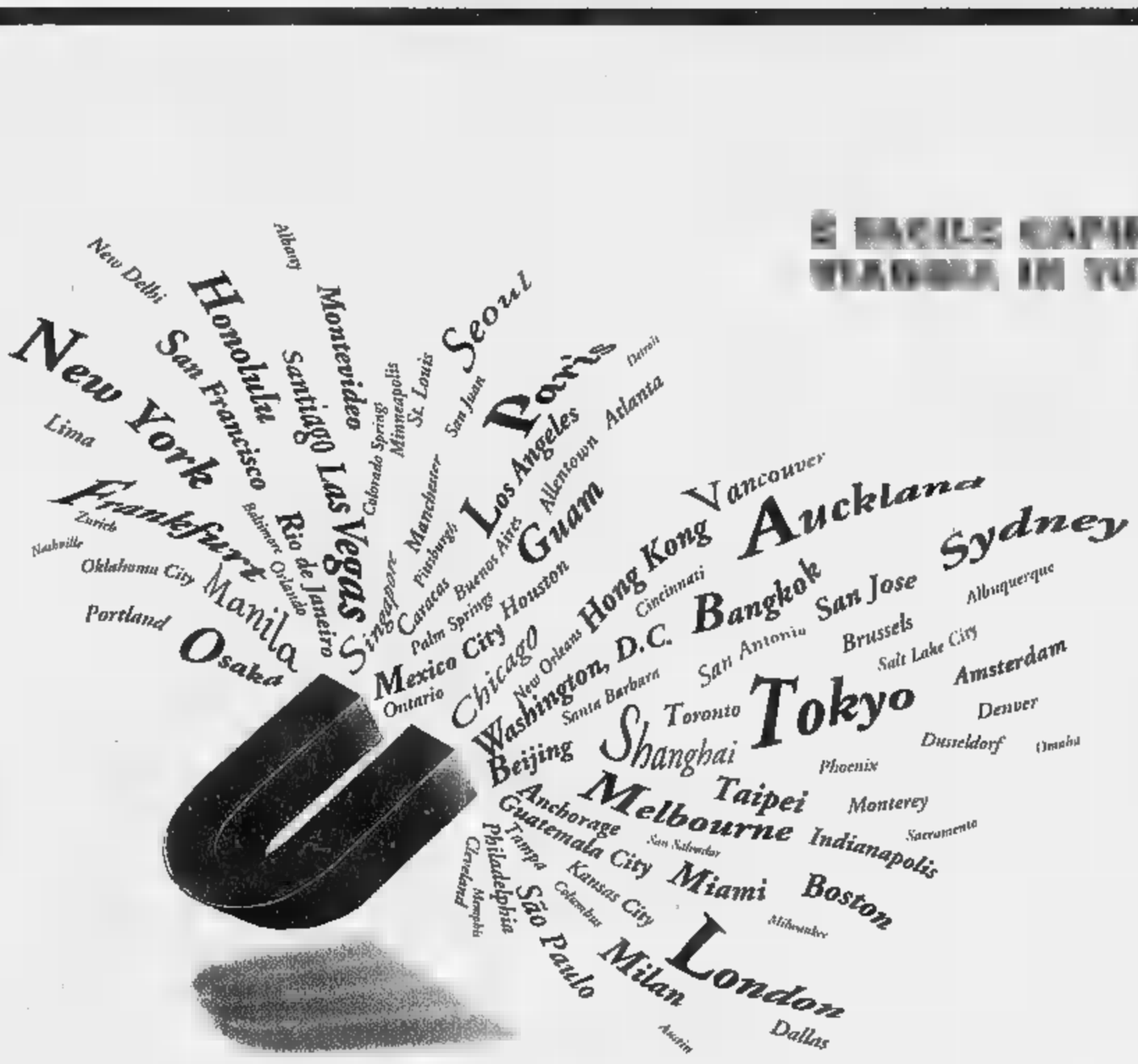

È FACILE CAPIRE PERCHÉ CHI VIAGGIA IN TUTTO IL MONDO

è irresistibilmente attratto da noi.

Con più di 4000 voli al giorno verso 30 paesi, United* rende il mondo più accessibile. Perché voliamo verso più destinazioni di chiunque altro. Facciamo anche in modo di facilitarvi la comunicazione, perché sia a terra che a bordo il personale United parla la lingua del paese di vostra destinazione. Questa è la filosofia che ogni giorno porta United Airlines all'altezza delle vostre esigenze e soprattutto delle Vostre aspettative. Il nostro approccio globale e il nostro impegno per farvi volare al meglio, fanno di United una calamita per i passeggeri che viaggiano in tutto il mondo.

*United Airlines e United Express / Fonte OAG, ottobre 1997

Sempre all'altezza

RISING

STAR ALLIANCE The alliance network for Earth

www.ual.com

Sull'apparecchio potrà comparire il numero del chiamante. Maccanico: bisognerà però tutelare la privacy

Un telefono anti-maniaci

Si potranno individuare i molestatori

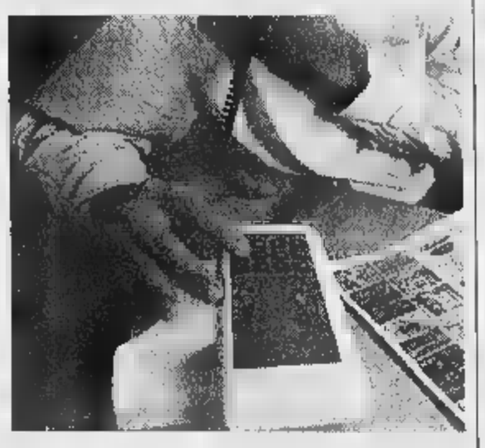

«E' un adeguamento alla direttiva europea che prevede una serie di nuovi diritti per gli utenti»

ROMA. Si chiameranno Clip e Clir, sono i due nuovi servizi che le linee telefoniche forniranno alla clientela dal 1998, rischiando di innescare una polemica infinita. Clip significa infatti che sul telefono - naturalmente occorrono dei nuovi apparecchi con un piccolo display - comparirà, al primo squillo, anche il numero di chi chiama. Un biglietto da visita elettronico. Clir, al contrario, sarà il servizio di chi rifiuta di farsi annunciare.

Le donne molestate al telefono non aspettano altro per scoprire l'identità dei maniaci e rendergli il servizio. Ma più che i maniaci, ci sono certi coniugi traditori che lo temono altrettanto. Sarà difficile dire che si è al lavoro, se dall'apparecchio spunta un altro numero di telefono. Anzi, «quel» numero che moglie e marito ben conoscono e riconoscono.

Tecnicamente, i telefonini Gsm e le linee fisse Isdn (linee speciali per computer) già oggi potrebbero far conoscere il numero del chiamante. Ma anche la rete tradizionale è pressoché pronta. E Omnitel ha già inaugurato il servizio Clip e Clir sui suoi telefonini europei.

Tim e Telecom, però, timorosi di ledere i nuovi diritti alla privacy, ci vanno cauti e aspettano le decisioni di Antonio Maccanico (ministro delle Poste e delle Telecomunicazioni) e di Stefano Rodotà (garante per la privacy).

Ieri però il ministro, rispondendo ad alcune interrogazioni parlamentari, ha rotto gli indugi. «La difficoltà principale per l'inserimento in rete del servizio - ha spiegato - è determinata dall'esigenza di tutelare la privacy degli utenti».

Un po' criptico, il messaggio di Maccanico, è chiaro per gli addetti ai lavori: tutti gli utenti vanno tutelati, sia quelli che ricevono, sia quelli che chiamano. In una parola, non si potrà avere il Clip senza il Clir. Negli Usa, ad esempio, ma anche in Germania e Francia, già da un paio d'anni si può conoscere il numero del chiamante. Ma agli inizi non c'era modo di «oscurarsi» e ne sono venute fuori discussioni a non finire.

Alla radice di questa salomonica decisione c'è la direttiva europea che è stata licenziata proprio in questi giorni. Spiega Giovanni Buttarelli, che è il segretario generale del Garante per la privacy, ma è stato anche il presidente del Comitato di esperti che a Bruxelles hanno redatto materialmente la direttiva: «Si prevede una lunga serie di nuovi diritti. Una nuova disciplina degli elenchi telefonici, perché l'utente deve avere il diritto di figurare, ma anche di non figurare. O di figurare in parte, perché una donna sola potrebbe chiedere all'azienda di mettere soltanto l'iniziale del suo nome per evitare molestie telefoniche. Per quanto riguarda il numero di telefono, ci dev'essere il diritto di palesare il proprio identificativo, ma anche il diritto opposto: di non palesarsi. Ovviamente, visto dalla parte di chi riceve, ci dev'essere anche il diritto di non ricevere chiamate identificative. Ci potrà essere il caso di una telefonata che parte da apparecchio senza identificativo e che però arriva da nessuna parte perché l'apparecchio ricevente rifiuta le chiamate non palesi. Terza possibilità, gli apparecchi dovranno permettere a chi riceve di nascondere il numero di telefono di chi ha chiamato».

Francesco Grignetti

INTERVISTA

IL DRAMMA DELL'ATTRICE

«Lo squillo, il mio incubo»

Dalila Di Lazzaro: nel mirino per otto anni

L'attrice Dalila Di Lazzaro

ROMA

DALILA Di Lazzaro è una donna che combatte con le molestie telefoniche da anni. «Cose squallide. E finora non c'era difesa se non staccare la spina». Ma come può un'attrice, che vive perennemente vicino a un telefono, in attesa di una scrittura, isolarsi dal mondo? E quindi è una donna doppiamente esposta: perché personaggio pubblico e perché costretta a rispondere quando l'apparecchio squilla.

L'hanno disturbata a lungo, signora Di Lazzaro?

«Eccome. Per lunghi periodi della mia vita. Ci fu un pazzo, in particolare, che mi telefonò per otto anni di seguito dicendomi le cose più incredibili. Anche cose pesanti».

Come reagì?

«Chiesi alla polizia di mettermi il telefono sotto controllo, mi spiegarono che non è legale e non si può. Non conosco gli aspetti legali. Ma insomma non fecero niente. Allora io pensai a un escamotage».

E cioè?

«Con la scusa che in casa mia c'era stata un'irruzione di ladri, che c'era stata anche una colluttazione e questi ladri avevano sparato, io denunciai che le minacce proseguivano. Erano i tempi dell'Arancia meccanica. Non scherzava. Così finalmente la polizia mi mise sotto controllo il telefono».

Così scoprì chi era il maniaco.

«Sì. Ma il nome non lo dirò. Con mia enorme sorpresa, ho scoperto che si trattava di una persona che conoscevo bene. Uno molto in vista nel mondo dello spettacolo. Si vede che era impazzito. Mi ha torturata al telefono per otto anni...».

E lei?

«L'ho affrontato. Gli ho detto che la polizia lo aveva scoperto e che se mi avesse fatto un'altra sola telefonata gli sparavo. Non ci ha più provato».

Altre molestie?

«Guardi, potrei scriverci un trattato. Non sa quanta gente mi ha telefonato per fare sospiri, gemiti o cose del genere. C'è uno che mi chiama da anni alle tre della notte. Ho cambiato diverse volte il numero del telefono ma quello, non so proprio come, trova il mio nuovo numero di telefono e ricomincia. Sono costretta a staccare la spina di notte. Poi ci sono i pazzi. E ci sono i militari».

Prego?

«Sì, accade quando mio figlio era ancora in vita. Quando fece il servizio militare, rapidamente gli altri scoprirono il nostro numero di telefono e cominciarono a telefonarmi. Chiamava tutta la caserma: militari di leva, sottufficiali e ufficiali. Facevano telefonate in gruppo e da soli, cantate, in coro, parlate. A dire il vero, erano buffi. Un po' infastidivano. Un po' mi facevano ridere. Erano ragazzi di diciotto anni che si annoiavano in caserma e pensavano di divertirsi con me. Oddio, per un momento fu un'ossessione».

Ora promettono di cambiare i telefoni. Sarà possibile leggere il numero di chi chiama.

«Magari! Anche se non si può vederli in faccia, si potrebbe conoscere il loro numero. Sarebbe una meraviglia».

[fra. gra.]

Torre Annunziata

Sindacalista ucciso per errore

NAPOLI. Ha inseguito l'uomo, intimato più volte l'alt, poi lo ha visto fermarsi ed impugnare qualcosa: ha creduto fosse una pistola, ha sparato e lo ha ucciso. Quell'oggetto visibile a stento nella strada buia era soltanto un innocuo telefono cellulare. Il carabiniere che ha fatto fuoco se n'è accorto troppo tardi, quando per Aldo Agnello, 52 anni, non c'era più nulla da fare.

Ci sono ancora parecchi aspetti da chiarire in quanto avvenuto l'altra notte alla periferia di Torre Annunziata, nel Napoletano, in una abitualmente frequentata da coppie in cerca di intimità. Proprio due fidanzati che avevano notato Agnello a bordo di un'auto con un'altra persona, hanno dato l'allarme. Hanno avvicinato una pattuglia e hanno riferito i loro sospetti, sostenendo di aver notato la presenza di due uomini in un'auto, forse rapinatori oppure guardoni. Alla vista dei carabinieri, i due sono scappati. Uno è riuscito a dileguarsi, l'altro ha continuato a correre fino a quando uno degli inseguitori non ha creduto di vedergli in pugno una pistola. Resta da chiarire perché Aldo Agnello, sposato e padre di tre figli, ex sindacalista nello stabilimento della Fincantieri dove ha combattuto fino al prepensionamento una dura battaglia per far ottenere gli indennizzi agli operai che hanno lavorato a contatto con l'amianto, si trovasse in quello spiazzo isolato. E al pm Andrea Nocera, che conduce l'inchiesta e che ha raccolto la versione del carabiniere, tocca capire anche perché Agnello sia fuggito alla vista dei militari. Per il momento, il magistrato ha disposto l'autopsia e fissato un nuovo interrogatorio per il carabiniere che afferma di aver inseguito l'ex sindacalista per oltre 800 metri.

[m. c.]

SOLIMAN GALLERY

GALLERIA SUBALPINA, 9/13 - P.zza Castello - TORINO

Tel. 545337 - Orari: 9,30-12,30 / 15,30-19,30

Com. Comunale di Torino del 22.9.'97

SOLIMAN GALLERY

CIA' CARPET'S GALLERY

DOPO PIU' DI TRENT'ANNI

CHIUDE PER SEMPRE

LIQUIDA

L'INTERO ASSORTIMENTO DI CENTINAIA DI

TAPPETI ORIENTALI

TRA I QUALI I CAUCASICI E CINESI
CHE HANNO FATTO LA STORIA DELLA GALLERIA.

SCONTO REALE 50%*

*Esclusi esemplari da Collezione

Togliti la voglia di moda.
Collezione Autunno Inverno
PREZZI INVARIATI
nonostante l'aumento IVA al 20%
SCARPE&SCARPE
TUTTO AI TUOI PIEDI
A Biella (TO)
Via Italia, 50
Aperto domenica 12 Ottobre.
TORINO: via Po, 1 • C.so Vittorio Emanuele, 56 • c.so Traiano, 58/A • Nichelino, via Torino, 129 • Borgaro Torinese, strada Lanzo, 118 • Leinì, via Torino, 71 • Rosta , strada Moncenisio, 40 • Settimo, Centro Commerciale "Panorama" • Rivalta, Centro Commerciale "Soledoro" • Beinasco , Centro Commerciale "Le Fornaci", Grugliasco, Centro Commerciale "Le Serre"
BIELLA: via Italia, 50 •
CUNEO: Borgo San Dalmazzo, via Fontana, 2
AOSTA: Quart, Località Amerique n.147
LOMBARDIA
LEGNANO: Centro Commerciale "il Triangolo"
LODI: S.Angelo Lodigiano, Centro Commerciale "Il Castello"
PAVIA: Parona, Centro Commerciale "Parona" - Prossima apertura
BRESCIA: Chiari, Centro Commerciale "Italmark" - Prossima apertura
MANTOVA: Viadana, Parco Commerciale "Viadana" - Prossima apertura
VENETO - FRIULI
VENEZIA: San Donà di Piave ,Centro Commerciale "Piave"
PORDENONE: Roveredo in Piano, Parco Commerciale "Semeraro"
ROVIGO: Giacciano con Baruchella, Centro Commerciale "Il Faro"
UDINE: Cassacco, Centro Commerciale "Alpe Adria"
TOSCANA
FIRENZE: Calenzano, Euromercato "Franceschini"
EMILIA ROMAGNA
MODENA: Soliera, " Le Gallerie"

Autoccasioni RINALDI

A Torino, in corso Francia 262 tel.715.696
e corso Marche 74 tel. 715.691

AUDI

80 1.6 del 1988, unico proprietario
molto bella, metallizzata
Lit. 8.200.000 (ant. 3.200.000+30 rate x 166.666 Taeg 0%)

80 1.8S Serret del 1989, argento metallizzato,
pochi km, vetri elettrici
Lit. (ant. 3.900.000+24 rate x 250.000 Taeg 0%)

2.0E del 1992, unico proprietario,
ABS, fendinebbia, climatizzatore
Lit. 16.800.000 (ant. 7.020.000+30 rate x 359.789 Taeg 8.34%)

* **Avant 1.6** del 1994, unico proprietario
climatizzatore, molto bella, verde metallizzata
Lit. 25.500.000 (ant. 15.720.000+30 rate x 359.789 Taeg 8.34%)

80 2.0E quattro 1992,
tetto apribile, ABS
Lit. (ant. 7.270.000+24 rate x 461.449 Taeg 13.53%)

quattro tiptronic del 1997, fatturabile,
auto aziendale, km 1500, argento metallizzato
Lit. 95.000.000

E del 1994, unipropriet ario,
nero metallizzato, ABS, climatizzatore
Lit. 27.000.000 (ant. 16.220.000+30 rate x 491.747 Taeg 7.97%)

A6 1.8 Turbo del 1997, veicolo aziendale,
argento met, cerchi lega, radio concert
Lit. 56.000.000

A4 TDI quattro del 1997, veicolo aziendale
argento metallizzato
Lit. 52.000.000

Avant Turbo del 1997, veicolo aziendale
argento metallizzato, assetto sportivo
Lit. 55.000.000

ALTRE MARCHE

Y10 GT i.e. del 1990,
cerchi lega, grigio metallizzato
Lit. 6.600.000 (ant. 2.600.000+24 rate x Taeg 0%)

Y10 4WD del 1990, pochi km
ben tenuta, grigio metallizzato
Lit. 8.900.000 (ant. 3.170.000+30 rate x 225.658 Taeg 14.58%)

Alfa Q.V. Permanent del 1991, unipropriet ario
ABS, Recaro, trazione integrale
Lit. (ant. 3.770.000+30 rate x 284.680 Taeg 13.51%)

Alfa 33 SW 1.7 i.e. del 1990, ottima
verde metallizzato
Lit. (ant. 3.800.000+24 rate x 250.000 Taeg 0%)

* **145 1.6i L** del 1995, unipropriet ario
ABS, argento metallizzato
Lit. (ant. 8.070.000+30 rate x 467.726 Taeg 7.83%)

* **164 V6 TB** del 1994,
blu metallizzato, optionals di serie, molto bella
Lit. 31.000.000 (ant. 11.220.000+30 rate x 719.578 Taeg 7.24%)

BMW 316i del 1989, unipropriet ario
molto bella, grigio metallizzato
Lit. (ant. 3.470.000+30 rate x 225.658 Taeg 14.58%)

318i del 1991, unipropriet ario
bianca, molto bella
Lit. (ant. 8.770.000+24 rate x 692.174 Taeg 12.49%)

* **coupè** 1993, climatizzatore
argento metallizzato, ABS, cerchi lega
Lit. 35.500.000 (ant. rate x 664.809 Taeg 7.94%)

ALTRE MARCHE

Citroën Xantia 2.0 16V del 1993, climatizzatore,
ABS, sospensioni attive, antifurto
Lit. 15.000.000 (ant. 5.220.000+30 rate x 359. Taeg 8.34%)

* **Ford Mondeo 2.0 Ghia** del 1993, unipropriet ario
climatizzatore, cerchi lega, SRS
Lit. (ant. 6.770.000+24 rate x 531.847 Taeg 8.39%)

* **Fiat Coupè 2.0 16V Turbo Plus** del 1994,
unipropriet ario, pochi km, molto
Lit. 29.000.000 (ant. 12.220.000+30 rate x 647.621 Taeg 7.36%)

Hyundai 2.0 GLS 1990,
motore nuovo, climatizzatore, arg. metallizzato
Lit. (ant. 4.400.000+30 rate x 166.666 Taeg 0%)

Mazda 323 GT del 1992, unipropriet ario
bianca, cerchi lega
Lit. 10.000.000 (ant. 3.270.000+24 rate x 323.014 Taeg 14.90%)

* **Innocenti 1.4** del 1994,
unipropriet ario, pochi km
Lit. (ant. 4.220.000+30 rate x 251.852 Taeg 9.30%)

Lancia Delta 1.6 del 1990, unipropriet ario
rossa, ben tenuta
Lit. 5.600.000 (ant. 2.600.000+24 rate x 125.000 Taeg 0%)

Lancia Thema 2.0 i.e. del 1989, già mod. 1990
alcantara, pochi km
Lit. 9.700.000 (ant. 3.700.000+24 rate x 250.000 Taeg 0%)

Nissan Primera cat 1992,
amaranto metallizzato, antifurto
Lit. 12.800.000 (ant. 4.070.000+30 rate x 340.303 Taeg 13.24%)

Mercedes 190E del 1988, tetto apribile
metallizzato, molto bella
Lit. 13.000.000 (ant.4.270.000+30 rate x 340.303 Taeg 13.24%)

* **Opel 1.6 GLS** 1993,
unipropriet ario, tetto apribile, radio, nera met.
Lit. 16.500.000 (ant.6.720.000+30 rate x 359.789 Taeg 8.34%)

* **Peugeot 106** 1996, unipropriet ario,
Lit. (ant. 5.770.000+30 rate x 302.491 Taeg 13.60%)

Peugeot GRi 1.6 SW cat del 1992,
impianto gas, bianca
Lit. 10.500.000 (ant. 4.770.000+30 rate x 302.491 Taeg 13.60%)

Peugeot 205 GTI 1.9 del 1990,
unipropriet ario, rossa, molto bella
Lit. 9.300.000 (ant. 4.300.000+24 rate x 208.333 Taeg

* **Rover Turbo** del 1995, unipropriet ario,
tetto apribile, pochi km, int. pelle, cerchi lega
Lit. 31.000.000 (ant. 11.220.000+30 rate x 719.578 Taeg 7.24%)

* **Fiat 500 Sporting** del 1997,
rossa, unipropriet ario, come
Lit. 12.900.000 (ant. 3.120.000+24 rate x 443.206 Taeg 8.85%)

* **Fiat Fiorino Panorama promiscuo** del 1995,
unipropriet ario, bianco
14.500.000 (ant. 4.720.000+30 rate x 359.789 Taeg 8,34%)

* **Fiat 900 CLX** del 1995, rossa
unipropriet ario, molto bella
Lit. 9.300.000 (ant. 4.300.000+24 x Taeg 0%)

* **Punto 1.2 SX 3P** del 1995, unipropriet ario
argento metallizzato
Lit. 15.800.000 (ant. 6.020.000+30 rate x 359.789 Taeg 8.34%)

* **Fiat Punto TD ELX 3P** del 1994, unipropriet ario
pochi km, argento metallizzato
Lit. 15.800.000 (ant. 6.020.000+30 x 359.789 Taeg 8,34%)

Fiat Tipo 1.4 DGT 1989,
unipropriet ario, imp. gas, bianca
Lit. 6.000.000 (ant. 2.270.000+24 rate x 184.582 Taeg 18.49%)

Fiat Tipo 1.6 SX i.e. del 1992,
vetri elettrici, catalitica, metallizzata
Lit. 9.800.000 (ant. 2.020.000+30 rate x 264.680 Taeg 14.06%)

Fiat Tipo del 1990,
unipropriet ario, tetto apribile, climatizzatore
Lit. 8.600.000 (ant.3.600.000+24 rate x 208.333 Taeg 0%)

Tempra 1.6 SX i.e. del 1993,
unipropriet ario, verde metallizzato, pochi km
Lit. 17.500.000

* **Skoda Felicia 1.3 GLX** del 1997,
veicolo aziendale, fatturabile
Lit. 16.000.000

Subaru Justy 1.2 1991,
unipropriet ario, ben tenuta
Lit. 7.800.000 (ant. 2.800.000+24 rate x 208.333 Taeg 0%)

* **Toyota Carina 2.0** del 1996,
unipropriet ario, climatizzatore, grigio metallizzato
29.500.000 (ant. 14.720.000+30 rate x 539.684 Taeg 7.60%)

Volvo 480 Turbo 1989, grigio metallizzato,
cerchi lega, computer di bordo
Lit. 12.000.000 (ant. rate x 375.000 Taeg 0%)

VOLKSWAGEN

* **Polo Harlekin 1.6** 1996, veicolo aziendale
fatturabile
Lit. 21.000.000 (ant. 8.220.000+30 rate x 467.726 Taeg 7.83%)

Golf 1.3 GL del 1989, unipropriet ario
tetto apribile, grigio metallizzato
Lit. 7.200.000 (ant. 3.200.000+24 rate x 184.600 Taeg 0%)

Golf 1.6 GL del 1988,
grigio metallizzato
Lit. 6.800.000 (ant. 1.800.000+24 rate x 208.333 Taeg 0%)

Golf 1.6 GL del 1991, catalitica,unipropriet ario
molto bella, verde scuro metallizzato
Lit. 10.500.000 (ant. 4.500.000+30 x 200.000 Taeg 0%)

* **Golf Cabrio 2.0 Avantgarde** del 1994,
unipropriet ario, climatizzatore, ABS
Lit. 28.000.000 (ant. 14.220.000+30 rate x 503. Taeg 7.71%)

Maggiolino 1.2 del 1977, revisionata
restauro professionale, bianca
Lit. 11.200.000 (ant. 4.200.000+30 rate x 233.333 Taeg 0%)

Passat Variant 1.8 CL del 1990, unipropriet ario
verde metallizzato
Lit. (ant. 4.770.000+30 rate x 302.491 Taeg 13.60%)

* **Vento 1.8** del 1994, unipropriet ario
bordeaux met., thermotronic
Lit. 16.500.000 (ant. 6.720.000+24 rate x 443.206 Taeg 8.85%)

Vento 1.9 TD CL del 1992, unipropriet ario
esente bollo, grigio metallizzato
Lit. 14.000.000 (ant. 4.270.000+24 rate x 461.449 Taeg 13.53%)

Prima Scelta

Un auto di seconda mano con Rinaldi ha vantaggi di prima scelta.

Validità della garanzia:
12 mesi con percorrenza chilometrica illimitata

Estensione territoriale:
tutta l'Italia e i paesi dell'Europa Unita.

Nessuna franchigia a carico del Cliente
per ogni evenienza coperta dalla Garanzia

Massimale
per eventuali riparazioni pari al valore dell'acquisto

Trasferibilità della Garanzia dell'automobile:
anche in caso di passaggio di proprietà nei 12 mesi della Garanzia, la Garanzia segue l'automobile e non il vecchio proprietario.

Ampio servizio assistenza:
Servizio Mobilità Usato offerto sugli autoveicoli usati con validità anche nei paesi UE.

★ Vettura coperta da Garanzia Prima Scelta

RINALDI s.p.a.
CONCESSIONARIA
VOLKSWAGEN AUDI SKODA AUTO

DIRETTA con il nostro Responsabile Usato: tel. (011) 724.005

L'Istat «fotografa» le famiglie: la cultura interessa sempre meno, crescono gli abbonamenti tv

Italia, più criminali e meno bambini

La vita media si allunga, record di anziani

ROMA. Ogni anno l'Istat fotografa l'Italia e ogni anno ci accorgiamo che diventiamo sempre più longevi, con meno disponibilità a fare figli, più soli e [illegible] un disinteresse crescente per la cultura. Per non parlare della delinquenza che invade le strade delle nostre città. Insomma, un disastro? I numeri dell'Istat certo non rallegrano, ma per vedere bene [illegible] stanno le cose bisogna ragionare sulle «statistiche» e distinguere tra regione e regione e fasce sociali.

VITA PIU' [illegible] E MENO [illegible] Dati di fine '95 alla mano, si vede che la vita media è salita a 80 anni per le donne e a 74 per gli uomini. Risultato: il sesso «debole» batte numericamente il [illegible] «forte». Il record di denatalità preoccupa se si confronta [illegible] le nascite, [illegible] a 521.345, il minimo storico. Ed è la Liguria a detenere il primato negativo (6,5 bambini ogni mille abitanti). Più prolifiche Campania (12,5 nati vivi ogni mille abitanti), Sicilia (11,4) [illegible] Puglia (10,9). Si fanno [illegible] figli [illegible] comunque più tardi, visto che l'età riproduttiva è salita progressivamente da 25,1 anni del 1980 a 27,7 del 1994. E se non fosse per gli immigrati si prospetterebbe uno scenario desolante soprattutto per l'Inps, che deve erogare sempre più pensioni a fronte di versamenti di contributi in calo. Per effetto degli immigrati, invece, la popolazione residente ha fatto registrare un incremento di 65 mila persone rispetto al 1994.

[illegible] La vita da single attira sempre di più. Nel '95 c'è stato il minimo assoluto [illegible] celebrazioni (283.025). E alle [illegible] si arriva comunque in ritardo rispetto alla tendenza degli anni passati.

SCUOLA. Come conseguenza della denatalità [illegible] scuole si svuotano. E il fenomeno che in passato aveva interessato soprattutto i primi gradi dell'istruzione si [illegible] esteso anche alle classi superiori [illegible] all'Università, dove si registrano meno immatricolazioni.

[illegible] MORTE. [illegible] più frequenti cause di decesso sono le malattie circolatorie (424 decessi ogni [illegible] mila abitanti) e i tumori (273 decessi ogni 100 mila abitanti). Gli abitanti della Liguria sono i più esposti [illegible] decessi per malattie del sistema circolatorio (599,1 per 100 mila abitanti) mentre i tumori mietono più vittime in Friuli Venezia Giulia. Preoccupano i dati sulla mortalità giovanile, dai 20 ai 35 anni. Per chi rientra in questa fascia di età, è uomo e abita al Nord, l'aumento della probabilità di morte viene definito dall'Istat «senza precedenti». I killer si chiamano: Aids, droga, incidenti stradali. Una buona notizia sul fronte suicidi: continua a diminuire negli [illegible] il numero delle persone che decidono di togliersi la vita (da 3930 del '94 a 3911 del '95).

[illegible] ADDIO. L'indagine rileva che nel '95 [illegible] italiani sono stati più parsimoniosi nella spesa per spettacoli, manifestazioni e intrattenimenti. Il [illegible], dopo la ripresa degli anni '93-'94, ha fatto registrare nuovamente [illegible] flessione: nel '95 il numero dei biglietti venduti è sceso [illegible] 90,1 milioni contro i 98,2 milioni del '94. Musei statali, gallerie, monumenti [illegible] scavi sono stati visitati nel '95 da 24.718.007 persone, per un introito complessivo di 94,8 miliardi. Conquista invece posizioni la televisione, compagna inseparabile. Nel '95 il numero degli abbonamenti [illegible] [illegible] privato ha superato i 15,9 milioni, 75 ogni cento famiglie.

CRIMINALITA'. La criminalità prolifera. Ed emerge un dato interessante: mentre i delitti denunciati aumentano (2.938.081 con una crescita [illegible] 145 mila rispetto al '94), [illegible] delle persone denunciate diminuisce.

SPESA [illegible] La famiglia italiana spende in media [illegible] milioni 217 mila lire al mese, di cui 692 mila lire per mangiare. Differenze di spesa tra Sud (2 milioni 552 mila lire al mese), Centro (3 milioni [illegible] mila) [illegible] Nord (3 milioni 644 mila). La voce più consistente della spesa è la casa, 638.600 lire. Per trasporti e comunicazione il budget è di 541.300 lire, mentre per le sigarette 40.900.

[illegible] Corbi

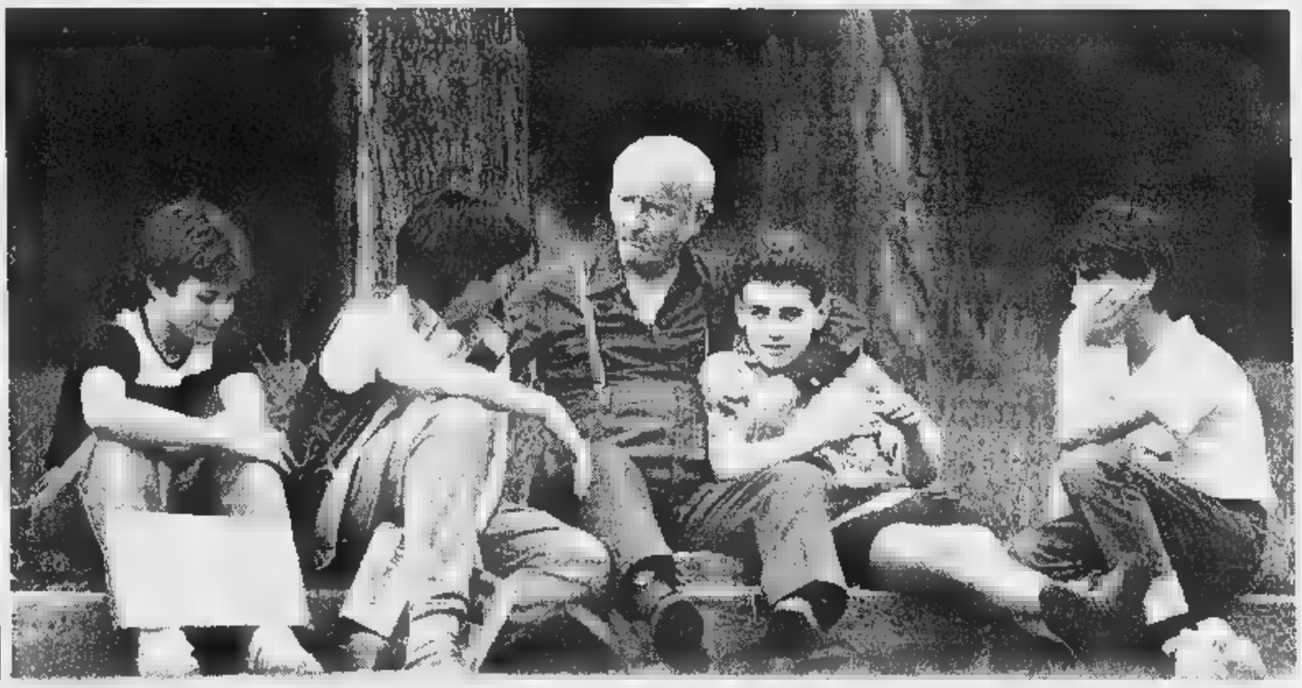

LA SPESA [illegible]
(FONTE ISTAT, 1995)

SPESA MEDIA MENSILE	[illegible]00
SUD	2.552.000
CENTRO	3.365.000
NORD	[illegible]
SINGOLI	[illegible]
NUCLEI DI 5 O PIU' PERSONE	4.043.000
ALIMENTI E BEVANDE	692.000
DI CUI PANE E CEREALI	111.900
CASA	638.600
NORD	728.900
SUD	489.200
TRASPORTI E COMUNICAZIONI	541.300
SIGARETTE	40.900
NORD	38.900
SUD	42.200

L'ITALIA [illegible]

VITA MEDIA DONNE 80; UOMINI 74	
GIORNATE DI DEGENZA IN OSPEDALE TOTALE	[illegible] MILIONI
PRO CAPITE '94	1,72
PRO CAPITE '93	1,74
NASCITE PER 1000 ABITANTI	9,4

Pedofilo [illegible] Foggia

Preso mentre violenta un bambino

FOGGIA. Lo ha avvicinato nella sala giochi e, [illegible] un pretesto, l'ha fatto salire sulla [illegible] auto, per poi condurlo in un capannone e violentarlo.

E' stata una telefonata anonima a mettere sull'avviso la polizia, che [illegible] arrivata proprio mentre la violenza [illegible] stava consumando ai danni di un bambino di 11 anni, in un capannone alla periferia di Manfredonia. Il bruto [illegible] un uomo di [illegible] anni, Francesco Piemontese, [illegible] Manfredonia, un carrozziere in pensione, che già sei anni fa venne coinvolto nella violenza e nell'omicidio, compiuto però da un'altra persona, di [illegible] ragazzino [illegible] 13 anni.

Nel pomeriggio, Piemontese ha adocchiato il bambino di 11 anni accanto ai videogames e ha cominciato a ronzargli intorno. Poi, con la scusa di andare a giocare in un altro posto, l'ha fatto salire in macchina [illegible] portato in un vecchio capannone, in periferia: qui, in un soppalco attrezzato con una vera e propria camera da letto, lo ha violentato. Qualcuno, però, controllava da tempo i movimenti dell'anziano e, appena l'ha visto entrare [illegible] [illegible] bambino, ha allertato la polizia che ha sorpreso il pedofilo.

Piemontese [illegible] anche armato: aveva con sé un coltello a serramanico, che ha tentato [illegible] fare sparire, insieme ad un mucchio di riviste pornografiche.

Un altro pedofilo è stato fermato a Taranto. Egidio [illegible] Pace, 50 anni, è stato sorpreso sulla via per Buffoluto, in un casolare abbandonato, [illegible] un ragazzo di 12 anni. E' stato accertato che De Pace, scoperto anche lui mentre stava abusando del minore, si era incontrato più volte con il ragazzo nello stesso casolare, per compiere su [illegible] lui atti di libidine. [a. l.]

LA STORIA

IL DIARIO DI UNA NONNA

«La mia vita coi capelli bianchi»

«Se non ti impegni guardi soltanto la tv e sei morta»

[illegible]

«Ho 68 anni, certe volte mi sento felice e non ho paura del futuro»

«La pensione mi basta Lavoro come volontaria e aiuto i miei coetanei»

[illegible] L primo capello bianco non conta, perché può venirti [illegible] 35 anni [illegible] a me [illegible] successo così». Gli altri, [illegible] seguire. Ed è così che un giorno, praticamente di colpo, ti ritrovi inserito (dagli altri) nella categoria «anziani», e cominci a fare i conti con la vita calcolando un'eventuale esenzione del ticket, e lo sconto per i mezzi pubblici, e il medico che comincia a farti discorsi del genere «dopo una certa età [illegible] consigliabile fare questo esame, e quell'altro...».

Nonostante tutto questo, ogni mattina alle 6,30 Carla Dappiano si alza e si dice [illegible] non mi sento vecchia». Poi si [illegible] la faccia, [illegible] passa il pettine nei capelli corti e sfumati di biondo, si infila [illegible] paio [illegible] pantaloni blu [illegible] una maglietta blu con una scritta «Ischia», ma poco appariscente. E comincia a rifare i letti [illegible] a passare l'aspirapolvere, pensando alla giornata (lunga) che ha davanti, alle troppe cose da fare, alla spesa e al pranzo da [illegible] sul tavolo della sua cucina [illegible] un palazzo Iacp del quartiere Vallette. E sì, anche al fatto che gli anni passano, [illegible] mamme invecchiano, come mi suggerisce ogni tanto mio figlio». «Gli [illegible] li ho compiuti il 4 ottobre, 68 anni, per la precisione, non ho vergogna di dire la mia età. Non sono tanti [illegible] sono pochi, ma io sono [illegible] ta, certe volte mi sento felice. E non ho paura [illegible] futuro».

Però, per via del «lavoro» che ha deciso [illegible] fare appena [illegible] in pensione, Carla si ritrova davanti, tutte le mattine, persone che hanno più o meno la stessa sua età [illegible] che se la passano più o meno bene. Nel caso peggiore, gente per cui il futuro è [illegible] [illegible] tremenda [illegible] spaventosa, che non ti fa più dormire dalla preoccupazione e ti rende debole debole, e ti fa piangere al pensiero di dover fare un'iniezione e di non sapere a chi chiedere aiuto.

Alle 8,30 Carla ha addosso anche un paio di scarpe (con un po' di tacco), ha bevuto il caffè, salutato il figlio (che vive [illegible] [illegible] casa «ma per fortuna ha un lavoro da rappresentante»), il marito (pensionato). Un quarto d'ora dopo scende dal tram [illegible] arriva davanti alla sede Spi dove fa la volontaria: Sindacato pensionati italiani della Cgil, sezione di via Portula 20, nel centro della periferia operaia di Torino, ovvero i quartieri Borgata Vittoria, Madonna di Campagna, Lucento, Vallette. Un ufficio a cui fanno capo 5 mila tesserati, che si occupa di tutte le grane che di solito affliggono il pensionato medio italiano. Ovvero: previdenza, casa, assistenza fiscale. Cose normali, che però diventano drammi quando ti arriva a casa una bolletta incomprensibile, e non hai nessuno che te la spieghi, o ti arriva una lettera del padrone di casa che, semplicemente, ti sfratta.

Per via di questa sfilata [illegible] magagne, Carla ha stabilito che il mondo degli anziani, lei compresa, [illegible] divide grosso modo in due: i fortunati, cioè quelli che stanno bene in salute, hanno una pensione decente [illegible] almeno [illegible] figlio che ti chiama ogni tanto [illegible] ti [illegible] una mano se ti succede qualcosa. E gli altri: quelli che per un motivo [illegible] per l'altro si ritrovano soli, o magari hanno solo la «minima», e alla prima malattia seria (che prima o poi arriva), si rassegnano e finiscono chiusi in casa, a spegnersi poco per volta, [illegible] solito davanti a [illegible] tv sempre [illegible]

«Io [illegible] classifico nei fortunati. Ogni tanto ripenso alla mia vita, ho lavorato 40 anni e oggi prendo 1.600.000 di pensione. Non mi lamento, ma per arrivare a questo ho lavorato duro. [illegible] primo impiego, [illegible] avevo ancora 14 anni. Operaia alla Westinghouse, 1943, con una dispensa speciale perché ero orfana. Poi alla Paracchi, ditta tessile, poi alla Alleanza cooperativa torinese come commessa. Ho fatto anche la mondina, due stagioni, e lì è cominciata la mia artrosi. Poi, staffetta partigiana nella Brigata Autonoma, e a guerra finita, nel sindacato. In Cgil ho lavorato nel settore commercio, poi negli alimentaristi. Se guardo indietro, ho fatto [illegible] cose, e ogni tanto ci ripenso, [illegible] quelle battaglie. Dieci anni per la Venchi Unica, ad esempio. E intanto mio figlio cresceva, ma non [illegible] me».

Carla dice grazie [illegible] sua madre, e un po' prova «del magone, se penso che davvero mi ha sempre aiutata, [illegible] [illegible] bambino. L'ha allevato lei, e così io ho potuto lavorare. Poi, un giorno e di colpo, ho scoperto che era diventata vecchia. E' stato un trauma. Una paresi, e se ne è andata. Lì, per la prima volta, ho realizzato che [illegible] diventa vecchi. Comunque, sono arrivata alla pensione. 1981. Ho sempre lavorato, smettere non era [illegible] caso. Sono arrivata qui, [illegible] da fare ce n'era finché volevo. Certe volte a pranzo mangio un panino al bar, perché ho troppo da fare. Faccio da filtro, tra i pensionati e le assistenti [illegible] che possono risolverci i problemi. Che ci sia da compilare il 730, o [illegible] trovare qualcuno che ti accompagna [illegible] ospedale a fare la chemioterapia. Organizziamo l'assistenza domiciliare, [illegible] tante cose lavoriamo molto [illegible] Cisl [illegible] Uil. I vecchi sono di tutti, mica sono i nostri. In questa fetta di città, [illegible] mila sono i nostri iscritti, e con i loro arriveremo a 10 mila. Pensi quanti problemi. [illegible] parliamo solo di iscritti, poi ci sono quelli che non [illegible] dove sbattere la testa».

Ieri Carla si è trovata davanti una donna della sua età, [illegible] in mano la bolletta del telefono («è una cifra pazzesca, [illegible] perché?»), [illegible] poi le ha raccontato i suoi guai, un figlio che non la guarda, e che non sa che cer[illegible] volte vale più una bolletta spiegata che un inutile regalo di Natale. «Cose delicate, con questo figlio, ero persino imbarazzata ad ascoltare. Ma cosa vuole? E' vedova, è sola, ha paura di tutto. Almeno ieri ha trovato qualcuno per sfogarsi».

Alle 17,30 Carla si alza dalla [illegible] sedia, [illegible] sotto lo sguardo in bianco [illegible] [illegible] di Giuseppe Di Vittorio raccoglie occhiali e chiavi, carte e lista della spesa, e [illegible] prepara a chiudere l'ufficio. Il marito l'aspetta fuori, la porta al Continente a fare la spesa grossa. «Le dico, onestamente, che [illegible] non mi sento vecchia. Stanca sì, ma mi sembra che ci sia così tanto da fare che non riesco a stare ferma. E poi penso a quelli che [illegible] passano davanti in ufficio. A volte arrivano persone che non aprono neanche la posta: [illegible] la portano chiusa, perché non saprebbero più decifrare cosa c'è scritto. [illegible] certe volte gli fai firmare un documento, e non si ricordano più come si fa [illegible] firma. E' brutto, questo. Guardi, l'impegno dà [illegible] vita. Se non ti impegni, finisci davanti alla tv, ed è finita». Brutto. Brutto non avere il coraggio di entrare in farmacia [illegible] chiedere i pannoloni, o aver voglia [illegible] morire perché c'è lo sfratto. «Certe sere mi metto a stirare, poi [illegible] vieni mal di schiena e penso che [illegible] così stan[illegible]... Allora penso all'ufficio, e le paure passano. Vado a letto e mi dì[illegible] "sei solo un po' stanca"».

Brunella Giovara

I fortunati sono 500 mila

Lotto stravolto dal 55 a Firenze Vinti 231 miliardi

ROMA. [illegible] uscito il numero «55», ritardatario sulla ruota di Firenze, e il Lotto ha «sbancato». La dea bendata ha infatti distribuito lo scorso mercoledì vincite per 231 miliardi, più del doppio dell'incasso che la stessa estrazione [illegible] riuscita a garantire con la vendita dei tagliandi (meno di 100 miliardi). La «fortuna» ha baciato ben 854 mila giocatori. E [illegible] vincite, poiché la gran parte è inferiore [illegible] 4,5 milioni, potranno [illegible] riscosse direttamente in ricevitoria. A premiare i giocatori - spiega in [illegible] comunicato Lottomatica, la società che gestisce il gioco - è stato soprattutto il numero 55, che sulla ruota di Firenze mancava oramai da 147 estrazioni e che ha fatto realizzare la maggior parte delle vincite: circa 195 miliardi di lire sono infatti stati distribuiti ai 500 mila scontrini vincenti.

La ruota più fortunata è stata quella di Milano. In Lombardia infatti il 55 ha regalato oltre 56 miliardi. La ruota di Firenze (che riguarda la Toscana e parte dell'Emilia Romagna) è invece arrivata seconda (35 miliardi) seguita dalle ruote di Roma (con i 32 miliardi andati a Lazio e Abruzzo) e di Venezia (27 miliardi incassati in Veneto [illegible] nel Friuli). [Ansa]

IL TEMPO

di Marcello [illegible]

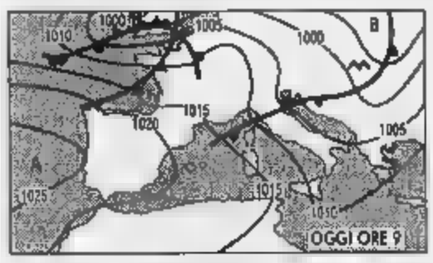

PIOGGIA ALL'ORIZZONTE. Cala la pressione e le condizioni del tempo si avviano verso un deterioramento che culminerà nella giornata di domani [illegible] una ondata di maltempo in rapido movimento da Nord-Ovest verso Sud-Est. Comporterà tra l'altro forti venti, mare ondoso [illegible] diminuzione delle [illegible] temperature.

[illegible] **per dopodomani.** In [illegible] di un [illegible] peggioramento, proveniente da Nord-Ovest, sulle regioni settentrionali, sulla Sardegna e sulle regioni centrali tirreniche [illegible] avranno frequenti schiarite. Al Sud [illegible] nuvolosità e piogge residue. In serata peggioramento sul Nord-Ovest.

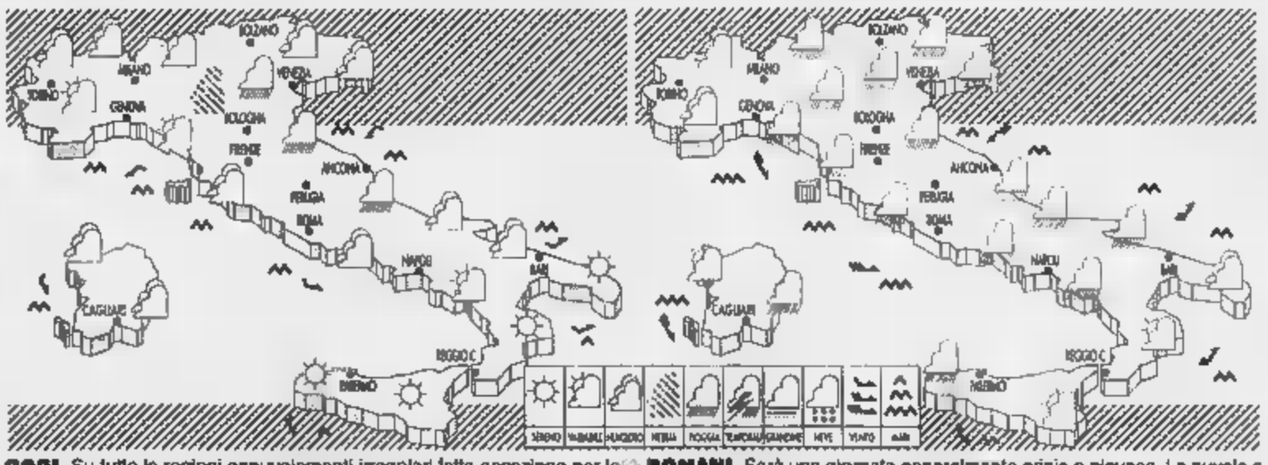

OGGI. Su tutte le regioni annuvolamenti irregolari tranne eccezione per la Sicilia, la Puglia e la Calabria, che presenteranno ancora un cielo poco nuvoloso. La nuvolosità si presenterà più intensa sul Triveneto e lungo [illegible] regioni adriatiche [illegible] appenniniche con possibilità di occasionali piogge.

DOMANI. Sarà una giornata generalmente grigia e piovosa. Le nuvole e le precipitazioni, anche a carattere temporalesco, inizieranno dal Nord per poi procedere velocemente verso il Centro-Sud. Diminuiranno le temperature. Tra pomeriggio [illegible] sera schiarite sul Nord-Ovest, Toscana e Sardegna.

CITTA' [illegible]

	min	max		min	max		min	max
Aosta	[illegible]	16	Bologna	18	[illegible]	Bari	15	29
Bolzano	[illegible]	22	Firenze	16	24	Napoli	16	26
Verona	[illegible]	20	Pisa	17	24	Potenza	11	21
Trieste	19	22	Ancona	14	[illegible]	S.M. Leuca	[illegible]	23
Venezia	16	22	Perugia	12	[illegible]	R. Calabria	[illegible]	24
Milano	16	23	Pescara	14	25	Palermo	20	25
Torino	14	22	L'Aquila	9	24	Catania	17	25
Cuneo	14	18	Roma Urbe	15	28	Messina	20	25
Genova	20	24	Roma Ciamp.	16	24	Alghero	18	25
Imperia	20	24	Campobasso	15	23	Cagliari	18	29

CITTA' ESTERE

	min	max		min	max	
Amsterdam	14	17	sereno	17	24	nuvoloso [illegible]
Atene	18	28	[illegible]	12	15	sereno
Bangkok	24	31	pioggia	17	27	pioggia
Berlino	9	18	nuvoloso	14	28	sereno
Bruxelles	10	17	pioggia	[illegible]	24	sereno
Bucarest	20	28	variabile	[illegible]	[illegible]	nuvoloso
Budapest	15	23	sereno	21	24	sereno
Buenos Aires	10	21	variabile	—	—	n.p.
Copenaghen	10	17	pioggia	19	[illegible]	nuvoloso
Dublino	8	15	sereno	[illegible]	23	sereno
Francoforte	17	23	nuvoloso	10	22	nuvoloso
Gerusalemme	15	28	variabile	21	29	variabile
Ginevra	0	9	sereno	13	26	sereno
Helsinki	8	11	nuvoloso	13	22	[illegible]
Johannesburg	10	23	variabile	16	24	sereno
Il Cairo	18	27	nuvoloso	10	16	pioggia
Istanbul	14	24	variabile	17	23	nuvoloso

CITTA' DI CARMAGNOLA (TO)

Avviso asta pubblica per alienazione terreni di proprietà comunale siti in via Cuneo suddivisi in lotti, esecuzione deliberazione di Consiglio Comunale n° 62 in data 26 giugno 1997

Il Direttore di Ripartizione Programmazione Territoriale Urbanistica avvisa che l'Asta Pubblica sarà esperita ai sensi dell'art. 73 lettera c) del R.D. 23/5/1924 n. 827 mediante offerte segrete da confrontarsi col prezzo a base.
Prezzo a base d'asta lotto n. 1 L. 416.585.000 - lotto n. 2 L. 142.500.000 - lotto n. 3 L. 172.020.000 - lotto n. 4 L. 161.025.000 - lotto n. 5 L. 255.000.000.
L'aggiudicazione dei lotti oggetto della presente Asta Pubblica, comporta l'obbligatorietà degli aggiudicatari di partecipare pro quota all'urbanizzazione primaria e secondaria così come previsto nell'atto di convenzione rogito notaio Osella, 1980/671 del 22/6/1995 registrato a Moncalieri il 5/7/1995 al n° 1350.
L'Asta Pubblica avrà luogo il giorno novembre 1997 alle undici nell'Ufficio del Segretario Direttore Generale del Comune di Carmagnola, presso il Palazzo Comunale piazza Manzoni n° 10 - 1° Piano.
Dettagliate modalità di partecipazione all'Asta Pubblica e la descrizione cinque oggetto dell'alienazione contenute nel Bando Integrale di Asta Pubblica pubblicato sulla Gazzetta Ufficiale dell'11/10/1997, sul F.A.L. della Provincia di Torino e all'Albo Pretorio Comune di Carmagnola, il quale può essere ritirato presso l'Ufficio Tecnico Comunale - Ripartizione Urbanistica (tel. 011 - 9724111 - 256) nelle ore d'Ufficio previo rimborso spese.
Chi intende partecipare all'Asta Pubblica dovrà far pervenire la propria offerta seguendo le modalità contenute nel Bando integrale al Protocollo del Comune di Carmagnola entro le ore 12,30 del giorno precedente la gara.
Carmagnola, li 11 ottobre 1997

IL SINDACO
Ella Angelo

IL DIRETTORE DI RIPARTIZIONE PROGRAMMAZIONE TERRITORIALE - URBANISTICA
Sibona geom. Antonio

CITTA' DI CARMAGNOLA (TO)

Avviso asta pubblica per alienazione terreni di proprietà comunale siti in via Roma, via A. T. Casalis, Q. suddivisi in 7 lotti, in esecuzione della di Consiglio Comunale n. 72 in data 19 luglio 1997

Il Direttore di Ripartizione Programmazione Territoriale Urbanistica avvisa che Pubblica sarà esperita ai sensi dell'art. 73 lettera c) del R.D. 23/5/1924 n. 827 mediante offerte segrete da confrontarsi col prezzo a base d'asta.
Prezzo a base d'asta L. 100.000 al mq per i lotti nn. 1, 2, 3, 4, 5, 6 e L. 371.850.000 per il lotto n. 7.
L'Asta Pubblica avrà luogo il giorno 27 novembre 1997 alle ore undici nell'Ufficio Segretario Direttore Generale del Comune di Carmagnola, presso il Palazzo Comunale Piazza Manzoni n. 10 - 1° Piano.
Dettagliate modalità partecipazione all'Asta Pubblica e la descrizione sette lotti oggetto dell'alienazione sono contenute nel Bando Integrale di Asta Pubblica pubblicato sulla Gazzetta Ufficiale dell'11/10/1997, sul F.A.L. Provincia di Torino e all'Albo Pretorio di Carmagnola, il quale può essere presso l'Ufficio Tecnico Comunale - Ripartizione Urbanistica (tel. 011/9724111-256) nelle ore d'Ufficio previo rimborso spese.
Chi intende partecipare all'Asta Pubblica dovrà far pervenire la propria offerta seguendo le modalità contenute nel Bando Integrale al Protocollo del Comune di Carmagnola entro le ore 12,30 del giorno precedente la gara.
Carmagnola, li 11 ottobre 1997

IL SINDACO
Angelo

IL DIRETTORE DI RIPARTIZIONE PROGRAMMAZIONE TERRITORIALE - URBANISTICA
Sibona geom. Antonio

MINISTERO DEI LAVORI PUBBLICI

MAGISTRATO IL PO - P

Avviso d'asta pubblica

Questo Magistrato indice un'Asta Pubblica per l'affidamento dei lavori di protezione spondale e arginale loc. Naviante - Comune Farigliano (CUNEO) (CN-E-1085) mediante il criterio di cui all'art. 21 comma 1 della L. 109/94 successivamente modificato dalla L. 216/95 (massimo ribasso) con automatica esclusione delle offerte anormale ai sensi dell'art. 21 comma 1 della L. 109/94 - aggiunto dalla L. 216/95 - e del D.M. 28.4.1997.
Importo progetto a d'asta L. 2.765.000.000.
E' richiesta l'iscrizione all'ANC per la categoria 10/B per le classifiche di legge e specificate nel bando integrale.
Il bando integrale, il Capitolato Speciale e i disegni sono in visione presso il Provveditorato OO.PP. MILANO e reperibili presso la Copisteria S.E.F.A. di Invernizzi Francesco e C. S.n.c. via Leopardi, 14 - MILANO - Tel. 02/4987128 previo ordine inviato via fax (02/48001886) alla stessa.
Le offerte unitamente alla documentazione richiesta nel citato bando di gara, dovranno pervenire mediante raccomandata del servizio postale, corso particolare o servizio di posta celere entro le 12,00 del 27 1997 seguente indirizzo: Ministero dei Lavori Pubblici - Provveditorato Regionale alle Opere Pubbliche per la Lombardia - Piazzale Morandi n. 1 - 20121 MILANO.
La gara, aperta a chiunque ritenesse di voler presenziare, si terrà alle ore 12,00 giorno 28 ottobre 1997 presso il predetto Provveditorato. Si informa che la presente asta verrà esperita con le modalità della tornata della quale fanno parte anche le gare relative ai lavori contrassegnati dalle seguenti sigle:

(VC-E-934) L. 6.723.260.000 (CN-E-1087) L. 1.140.000.000
(VC-E-931) L. 3.420.000.000 (CN-E-1074) L. 1.136.618.000

di cui a separati bandi. La ditta concorrente potrà pertanto esercitare la facoltà di cui all'art. 15 1 della L. 741/81.

IL VICE PRESIDENTE
dott.ssa Maria Teresa Bozzi

CITTA' DI CERVASCA

PROVINCIA DI TORINO

Ufficio Tecnico Comunale

Vista la deliberazione consiliare n° 65 del 15/09/1997 avente ad oggetto: «Adozione progetto preliminare di variante generale al P.R.G.C.» ai sensi dell'art. 17 - 3° comma della L.R. 56/77 e s.m. e i. divenuta esecutiva in data 27/09/1997;

AVVISA

- che ai sensi e per gli effetti dell'art. 15 - VI comma della L.R. 56/77 e s.m. e i. la deliberazione consiliare n° 65 del 15/09/1997 ed i relativi allegati con essa adottati saranno pubblicati integralmente all'Albo Pretorio Comunale e depositati presso la Segreteria Comunale a far data 15/10/1997 al 13/11/1997 compresi dalle ore 09.00 alle ore 12.00.

Chiunque potrà prenderne visione e presentare le proprie osservazioni e proposte scritte, nel pubblico interesse a questo Comune nei 30 gg. seguenti scadenza dal predetto periodo di pubblicazione e deposito e cioè entro e non oltre le ore 12,00 del giorno 13/12/1997.
Le eventuali osservazioni dovranno essere inoltrate in 4 originali, cui in bollo.
07 ottobre 1997

IL SINDACO
Ing. Francesco Lacelli

LUNEDÌ **tuttosoldi**
MERCOLEDÌ **tuttoscienze**
GIOVEDÌ **tuttolibri**
I supplementi de
LA STAMPA
Una settimana ricca di tutto.

AZIENDA OSPEDALIERA VIA TESCIONE

CASERTA
(Tel. - Fax 0823/232512)

Estratto avviso di gara

L'azienda Ospedaliera di Caserta, indice licitazione privata condotta ai sensi D. Lgs. 157/95 per l'affidamento a lotto unico dei seguenti servizi:
- pulizia aree ospedaliere, gestione e cura del verde, disinfestazione e derattizzazione, facchinaggio, piccoli interventi di manutenzione, trasporti interni, compreso il trasporto dei rifiuti dalle Divisioni ai centri di raccolta. Importo presunto annuo dell'appalto L. 5.000.000.000 IVA compresa.

La ditte che intendono partecipare dovranno far pervenire istanza entro e non oltre il 30-10-97 attenendosi, pena l'esclusione, a quanto riportato nel bando integrale pubblicato sulla Gazzetta Ufficiale n. 23 dell'11.10.1997 affisso all'Albo dell'Azienda.

IL DIRETTORE GENERALE
dr. Claudio Furcolo

MINISTERO DEI LAVORI PUBBLICI

MAGISTRATO PER IL PO - P

Avviso d'asta pubblica

Questo Magistrato indice un'Asta Pubblica per l'affidamento dei lavori di costruzione delle difese arginali in sinistra torrente Cervo protezione dell'abitato Buronzo (VERCELLI) (VC-E-931) mediante il criterio di cui all'art. 21 comma 1 della L. 109/94 successivamente modificato dalla L. 216/95 (massimo ribasso) con automatica esclusione delle offerte anomale ai sensi dell'art. 21 comma 1 bis L. 109/94 - aggiunto dalla L. 216/95 - e D.M. 28.4.1997.
Importo progetto a base d'asta L. 3.420.000.000.
E' richiesta l'iscrizione all'ANC per la categoria 10/B per le classifiche di legge e specificate nel bando integrale.
Il bando integrale, il Capitolato Speciale e i disegni sono in visione presso il Provveditorato OO.PP. di MILANO e reperibili presso la Copisteria S.E.F.A. Invernizzi Francesco C. S.n.c. Leopardi, 14 - - Tel. 02/4987128 previo ordine inviato via fax (02/48001886) alla stessa.
Le offerte unitamente alla documentazione richiesta nel citato bando di gara, dovranno pervenire mediante raccomandata servizio postale, corso particolare o servizio posta celere entro le ore 12,00 del 27 ottobre 1997 al seguente indirizzo: Ministero dei Lavori Pubblici - Provveditorato Regionale alle Opere Pubbliche per la Lombardia - Piazzale Morandi n. 1 - 20121 MILANO.
La gara, aperta chiunque voler presenziare, si terrà alle ore 10,00 del giorno ottobre 1997 presso il predetto Provveditorato. Informa che la presente asta verrà esperita con modalità della tornata della quale fanno parte anche le gare relative ai lavori contrassegnati dalle seguenti sigle:

(VC-E-934) L. 6.723.260.000 (CN-E-1087) L. 1.410.000.000
(CN-E-1085) L. 2.765.000.000 (CN-E-1074) L. 1.126.618.000

di cui separati bandi. La ditta concorrente potrà pertanto esercitare la facoltà cui all'art. 15 comma 1 della L. 741/81.

IL VICE PRESIDENTE
Bozzi

Società distributrice prodotti esclusivi ricerca per potenziamento area nielsen
AGENTI INTRODOTTI NEL VENDITE E PROMOZIONI AZIENDE
Inviare curriculum per
PUBLIKOMPASS n°529 - 10100 Torino

MINISTERO DELL'INTERNO

DIREZIONE GENERALE DELLA PROTEZIONE CIVILE E SERVIZI ANTINCENDI
COMANDO PROVINCIALE VIGILI DEL FUOCO DI CATANIA

Avviso di gara di licitazione privata in ambito europeo

Si comunica che in data 04.10.1997 è stato trasmesso per la pubblicazione sulla G.U.R.I. e G.U.C.E. il bando integrale di gara a licitazione privata da tenersi ai sensi delle vigenti disposizioni in materia.
Oggetto dell'appalto: approvvigionamento giornaliero di derrate alimentari da effettuare direttamente delle alle di servizio personale del Comando Provinciale VV.F. di Catania e delle sedi dei distaccamenti di Catania Fontanarossa, Catania Porto, Acireale, Riposto, Paternò, Adrano e Caltagirone.
Durata contratto: anni uno non rinnovabile.
Termine ultimo ricezione domanda partecipazione: 12.00 giorno 25.10.1997 presso il Comando Provinciale VV.F. via Beccaria, 31 - Catania.
Termine per l'invio degli e presentare offerta: entro dieci giorni dal termine di presentazione della domanda di partecipazione alla gara.
Presso l'ufficio Ragioneria Contratti del Comando Provinciale suddetto, è possibile prendere visione della normativa posta a base della gara.

IL COMANDANTE PROVINCIALE
Ing. **Calogero Murgia**

MINISTERO DEI LAVORI PUBBLICI

MAGISTRATO PER IL PO - P

Avviso d'asta pubblica

Questo Magistrato indice un'Asta Pubblica per l'affidamento dei lavori di protezione spondale a difesa dell'abitato di Monchiero (CUNEO) (CN-E-1087) mediante il criterio di cui all'art. 21 comma 1 della L. 109/94 successivamente modificato dalla L. 216/95 (massimo ribasso) con automatica esclusione delle offerte anomale ai sensi dell'art. 21 comma 1 bis L. 109/94 - aggiunto L. 216/95 - e del D.M. 28.4.1997.
Importo progetto a base d'asta L. 1.410.000.000.
E' richiesta l'iscrizione all'ANC per categoria 10/B per le classifiche di legge e specificate nel bando integrale.
Il bando integrale, il Capitolato Speciale e i disegni sono in visione presso il Provveditorato OO.PP. MILANO e reperibili presso Copisteria S.E.F.A. Invernizzi Francesco e C. S.n.c. via Leopardi, 14 - MILANO - Tel. 02/4987128 previo ordine inviato via fax (02/48001886) alla stessa.
Le offerte unitamente alla documentazione richiesta nel citato bando di gara, dovranno pervenire mediante raccomandata del servizio postale, corso particolare o servizio posta celere entro le ore 12,00 del 27 ottobre 1997 al seguente indirizzo: Ministero dei Lavori Pubblici - Provveditorato Regionale alle Opere Pubbliche per la Lombardia - Piazzale Morandi n. 1 - 20121 MILANO.
La gara, aperta a chiunque ritenesse di voler presenziare, si terrà alle ore 14,00 del giorno ottobre 1997 presso il predetto Provveditorato. Si informa che la presente asta verrà esperita con le modalità della tornata della quale fanno parte anche le gare relative ai lavori contrassegnati dalle seguenti sigle:

(VC-E-934) L. 6.723.260.000 (CN-E-1085) L. 2.765.000.000
(VC-E-931) L. 3.420.000.000 (CN-E-1074) L. 1.126.618.000

di cui separati bandi. La ditta concorrente potrà pertanto esercitare facoltà di cui all'art. 15 comma 1 della L. 741/81.

IL VICE PRESIDENTE
dott.ssa Bozzi

PROPAGANDA E PUBBLICITA' PER LE ELEZIONI COMUNALI DI COURMAYEUR INDETTE PER IL GIORNO 9 NOVEMBRE 1997, E SINDACI, PRESIDENTI DELLA PROVINCIA, DEI CONSIGLI COMUNALI E DEI CONSIGLI PROVINCIALI INDETTE PER IL

16 Novembre 1997 (ED EVENTUALE BALLOTTAGGIO DEL 30/11/1997)

La Editrice LA STAMPA S.p.A.

editrice di

LA STAMPA

ai sensi delle disposizioni emanate dal Garante il 1° ottobre 1997, relative campagna per le elezioni di cui sopra,

COMUNICA

CHE INTENDE DIFFONDERE PROPAGANDA A PAGAMENTO CON LE SEGUENTI MODALITA'

* LA PUBBLICAZIONE DEGLI AVVISI E' CONSENTITA FINO AL 14 NOVEMBRE 1997 COMPRESO (per le elezioni comunali Courmayeur al 7/11/97 compreso)

* TUTTI GLI AVENTI DIRITTO (LISTE, CANDIDATI E MOVIMENTI POLITICI) AVRANNO GARANTITA LA PARITA' DI ACCESSO AGLI SPAZI DI PROPAGANDA ELETTORALE

Qualora le richieste inserzioni, provenienti da soggetti politici diversi che sostengono lo stesso candidato, fossero superiori alla disponibilità, selezione viene operata secondo le indicazioni del candidato stesso

* E' STATO PREDISPOSTO UN CODICE DI AUTOREGOLAMENTAZIONE DISPONIBILE PRESSO LA NOSTRA REDAZIONE PRESSO LE DELLA CONCESSIONARIA PUBLIKOMPASS SPA

* SONO VIETATE LE INSERZIONI DI SLOGAN POSITIVI O NEGATIVI, DI FOTO O DISEGNI E/O DI INVITI AL VOTO NON ACCOMPAGNATI DA UNA, SIA PUR SUCCINTA, PRESENTAZIONE POLITICA CANDIDATI E/O DI PROGRAMMI E/O DI LINEE OVVERO DA UNA CRITICA MOTIVATA NEI CONFRONTI DEI COMPETITORI.

* TUTTE LE INSERZIONI DEVONO RECARE LA DICITURA «PROPAGANDA ELETTORALE» E INDICARE IL LORO COMMITTENTE

* LE TARIFFE A MODULO PER L'ACCESSO AGLI SPAZI PUBBLICITARI DI PROPAGANDA SONO LE SEGUENTI:

Edizione NAZIONALE	**Lire 700.000**
Edizione TORINO	**Lire 420.000**
Edizione ALESSANDRIA	**Lire 80.000**
Edizione ASTI	**Lire 80.000**
Edizione CUNEO	**Lire 80.000**
Edizione NOVARA	**Lire 80.000**
Edizione VERCELLI	**Lire 80.000**
Edizione BIELLA	**Lire 80.000**
Edizione IMPERIA/SANREMO	**Lire 80.000**
Edizione SAVONA	**Lire 80.000**
Edizione GENOVA	**Lire 65.000**
Edizione AOSTA	**Lire 80.000**

Non sono previsti sconti

Per data fissa, posizione di rigore, ecc. si applicano le maggiorazioni previste dal listino

Il pagamento dovrà essere effettuato contestualmente all'accettazione dell'ordine di pubblicazione.

* LA PRENOTAZIONE DEGLI SPAZI DEVE COMPLETA DATA DI PUBBLICAZIONE, DEL NOME DEI RICHIEDENTI, E DEVE PERVENIRE CON MATERIALE DI STAMPA ALMENO 4 GIORNI PRIMA DELLA DATA DI PUBBLICAZIONE, AD UNO DEI SEGUENTI UFFICI DELLA PUBLIKOMPASS SpA, CONCESSIONARIA PUBBLICITA'

PUBLIKOMPASS: Filiali punti

CITTA'	INDIRIZZO	TELEFONO	FAX
MILANO	Via G. Carducci, 29	(02) 24424.611	(02) 24424.490
TORINO	Corso M. d'Azeglio,	(011) 666.5211	(011) 666.5300
GOZZANO	Via Cervino, 13	(0322) 913.839	(0322) 913.307
NOVARA	Corso Cavour, 13	(0321) 333.41 - 613.176	(0321)623.035
ALESSANDRIA	Via Vochieri, 80	(0131) 442.543 - 442.544	(0131) 442.543
ASTI	Via Antica Zecca,	(0141) 592.222	(0141) 592.222
AOSTA	Loc. Amérique, 95 - Quart	(0165) 765.019 - 765.628	(0165) 765.105
CUNEO	Via Grandis, 11	(0171) 630.832 - 699.939	(0171) 630.832
ALBA	Corso M. Coppino, 9	(0173) 442.110	(0173) 442.130
BRA	Via Verdi, 7	(0172) 431.003	
VERCELLI	Via Duchessa Jolanda,	(0161) 250.754	
BIELLA	Viale Roma, 5	(015) 849.12.12	(015) 849.3325
GENOVA	Via C. Cecchardi, 1/14	(010) 540.184-5-6-7-8	(010)
SAVONA	Piazza Marconi, 3/5	(019) 814.887 - 811.182	(019) 810.971
IMPERIA	Via Alfieri, 10	(0183) 273.373	(0183) 298.206
SANREMO	Via Gioberti, 47	(0184) 501.555-6	(0184) 658.237
ROMA	Quattro Fontane, 15	(06) 462.0011	(06)

LEGGI TRE, PAGHI DUE.
Con l'abbonamento, La Stampa costa solo 1000 lire. In pratica, ogni tre copie una è gratis.

ABBONAMENTO ANNUALE

COPIE A SETT.	COPIE IN 1 ANNO	PREZZO (L. 1000 a copia)
6	312	L. 312.000
7	364	L. 364.000

Il giornale viene consegnato tramite posta.

LA STAMPA
A conti fatti, abbonatevi.
PER INFORMAZIONI: TEL. 011/6568334-335

MINISTERO DEI LAVORI PUBBLICI

IL

Avviso d'asta pubblica

Questo Magistrato indice un'Asta Pubblica per l'affidamento dei lavori di protezione spondale in destra a cavallo del ponte stradale in località Baraccone (CUNEO) (CN-E-1074) mediante il criterio di cui all'art. 21 comma 1 L. 109/94 successivamente modificato L. 216/95 (massimo ribasso) con automatica esclusione delle offerte anomale ai sensi dell'art. 21 comma 1 bis della L. 109/94 - aggiunto dalla L. 216/95 - del D.M. 28.4.1997.
Importo progetto base d'asta L. 1.126.618.000.
E' richiesta l'iscrizione all'ANC per la categoria 10/B per classifiche di legge e specificate nel bando integrale.
Il bando integrale, il Capitolato Speciale e i disegni sono in visione presso il Provveditorato OO.PP. di MILANO e reperibili presso la Copisteria S.E.F.A. di Invernizzi Francesco e C. S.n.c. via Leopardi, 14 - MILANO - Tel. 02/4987128 previo ordine inviato via fax (02/48001886) alla stessa.
Le offerte unitamente alla documentazione richiesta nel citato bando di gara, dovranno pervenire mediante raccomandata del servizio postale, corso particolare o servizio di posta celere entro le ore 12,00 27 ottobre 1997 al seguente indirizzo: Ministero dei Lavori Pubblici - Provveditorato Regionale alle Opere Pubbliche per la Lombardia - Piazzale Morandi n. 1 - 20121 MILANO.
La gara, aperta chiunque ritenesse di voler presenziare, si terrà alle ore 16,00 del giorno 28 ottobre 1997 presso il predetto Provveditorato. Si informa che presente asta verrà esperita con le modalità della tornata della quale fanno parte anche le gare relative ai lavori contrassegnati dalle seguenti sigle:

(VC-E-934) L. 6.723.260.000 (CN-E-1085) L. 2.765.000.000
(VC-E-931) L. 3.420.000.000 (CN-E-1087) L. 1.410.000.000

cui a separati bandi. La concorrente potrà pertanto esercitare la facoltà di all'art. 15 comma 1 della L. 741/81.

IL VICE PRESIDENTE
dott.ssa Maria Teresa Bozzi

QUOTAZIONI BOT

(rendimento netto)	Giorni	Prezzo	Rend.
31-10-97	17	99.748	5.438
28-11-97	45	99.330	5.470
30-12-97	77	98.850	5.462
30-01-98	108	98.319	5.510
27-02-98	136	97.799	5.660
31-03-98	168	97.220	5.610
30-04-98	196	96.638	5.690
29-05-98	227	96.018	5.750
30-06-98	259	95.456	5.700
31-07-98	290	95.350	5.130
31-08-98	321	94.900	5.110
30-09-98	351	94.700	5.020

Gucci si espande

Secondo il «Financial Times» il gruppo Gucci sta elaborando una strategia d'espansione che prevede l'acquisizione di un secondo marchio d'alta moda e prodotti di lusso. Domenico De Sole, presidente della Gucci, starebbe studiando le aziende con solide potenzialità ma attualmente in fase negativa e il bisogno di nuovo capitale. Gucci, ha sottolineato De Sole, sa bene i rischi che comporta questo tipo d'espansione, soprattutto in questa fase segnata dal calo delle vendite per l'indebolimento dello yen, ma per l'acquisizione dispone di una liquidità da 200 milioni di dollari provenienti dal cash-flow.

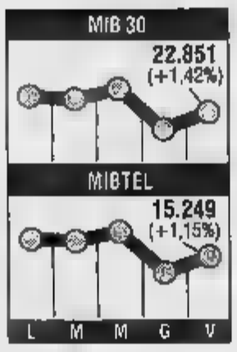

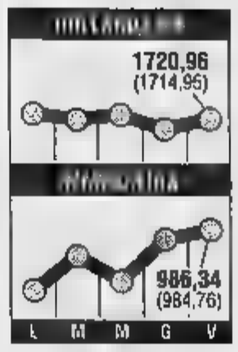

Tim, nuovo canale

Tim ha superato gli otto milioni di clienti e si appresta ad aprire un nuovo canale di vendita nei confronti delle piccole e medie imprese. A Stresa Tim ha riunito per la prima volta i suoi 200 «business promoter» per avviare la nuova offerta rivolta al mondo delle pmi, un mercato potenziale di mila aziende. «La nostra offerta e questo canale di vendita - ha dichiarato il direttore generale di Tim Giorgio Marelli - rivolti a soddisfare el segmento di clientela che ha esigenze di telecomunicazioni mobili più articolate di quelle della grande impresa offrendo soluzioni personalizzate».

MONETE AUREE

Sterlina (v.c.)	131.000 - 140.000
Sterlina (s.c.)	135.000 - 145.000
(post.74)	133.000 - 145.000
Marengo it.	115.000 - 125.000
Marengo sv.	107.000 - 124.000
Marengo fr.	104.000 - 120.000
Marengo b.	104.000 - 120.000
Marengo a.	104.000 - 120.000
20 Marchi	130.000 - 145.000
10 $ liberty	440.000 - 500.000
4 ducati Austria	285.000 - 340.000
100 corona Austria	550.000 - 610.000
100 pesos Cile	330.000 - 360.000
Krugerrand	
50 pesos Messico	- 720.000

LA STAMPA

ECONOMIA E FINANZA

Sabato 11 Ottobre 1997 *19*

Già pronto il progetto. L'industria in rivolta: «Siamo come nel '39, alla vigilia della guerra»

Jospin sceglie le 35 ore

In vigore per legge dal gennaio 2000

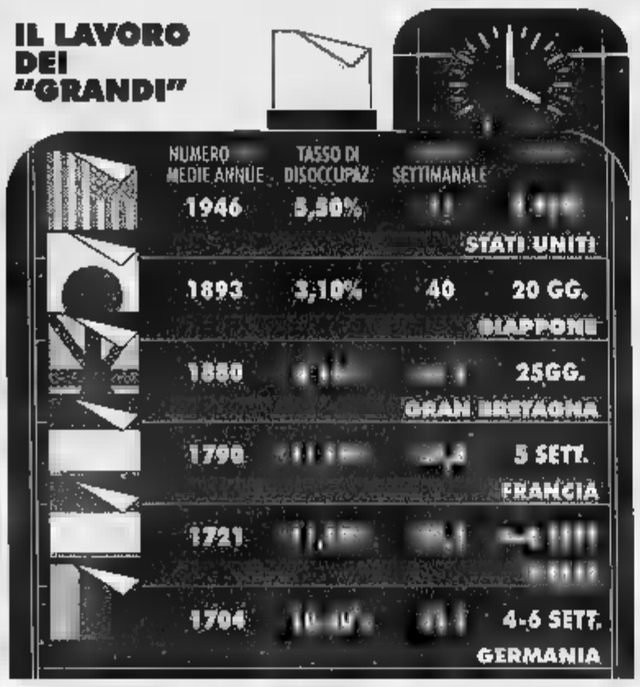

Varrà per le imprese con oltre 10 dipendenti
Previsti incentivi e prepensionamenti

Il premier francese Lionel Jospin sfida gli industriali sull'orario di lavoro

PARIGI
NOSTRO SERVIZIO

Nel Duemila, in Francia, si lavorerà 35 ore alla settimana (in alcuni casi 32) anziché 39. Lo ha annunciato il primo ministro socialista Lionel Jospin al termine della conferenza impiego, salari tempi di lavoro che ha riunito ieri a Parigi i rappresentanti del governo, degli imprenditori, dei sindacati. Un disegno di legge presentato al Parlamento entro la fine dell'anno fisserà la nuova durata legale dell'orario la definirà le modalità il finanziamento della riduzione che dovrà essere effettiva il 1° gennaio 2000 per tutte le imprese con più di 10 dipendenti. Lo Stato aiuterà le aziende che creeranno posti di lavoro: incentivo di mila franchi (2 milioni e 000 mila lire) per ogni dipendente verrà elargito nel 1998 a quelle che ridurranno di almeno il 10 per cento il tempo di lavoro e aumenteranno l'organico di almeno il per cento. Incentivi supplementari (fino a 4 mila franchi per dipendente) saranno offerti alle aziende che taglieranno ulteriormente gli orari, fino a 32 ore settimanali.

Jospin ha mantenuto la promessa che aveva fatto durante la campagna elettorale. Sebbene avesse ammonito: «Pagare 35 39 sarebbe antieconomico», ieri primo ministro ha dichiarato che «la riduzione dell'orario di lavoro senza perdite salariali offre prospettive ai lavoratori dipendenti». Ha però aggiunto che dovranno esserci delle contropartite. Quali? Jospin ha parlato genericamente di una «progressione controllata dei salari». In pratica, bisognerà negoziare settore per settore, azienda per azienda. Ci sono almeno due soluzioni possibili: 1) servirsi degli incentivi per conservare il medesimo salario; 2) pagare solo le 35 ore effettivamente lavorate, ma incoraggiare i dipendenti a fare ore straordinarie pagate in più.

Sia la prima soluzione che la seconda dovrebbero andare incontro alle preoccupazioni dei sindacati (i quali vogliono che il potere d'acquisto dei lavoratori resti inalterato) come a quelle degli imprenditori (inquieti per la competitività delle loro aziende).

In realtà, il quadro non è così . Se i sindacati non nascondono la loro soddisfazione («Oggi abbiamo fatto un grosso passo avanti nella battaglia contro la disoccupazione», ha commentato Nicole Notat, segretaria generale della Cfdt), gli imprenditori furibondi. Il loro incubo è improvvisamente diventato realtà. Erano ostili (in nome della «flessibilità») a qualsiasi inquadramento legislativo della riduzione degli orari di lavoro, ac- Jospin e i suoi ministri Martine Aubry (Lavoro) e Dominique Strauss-Kahn (Economia) di averli messi davanti al fatto compiuto. Per la Confindustria, il governo ha agito sulla scorta di considerazioni «ideologiche» e economiche, la riduzione dell'orario lavoro va controcorrente rispetto alla strategia degli altri Paesi dell'Unione Europea. «Abbiamo perso battaglia, ma continueremo a batterci per vincere la guerra», ha dichiarato il presidente del *Patronat*, Jean Gandois. Durissima la reazione della Confederazione delle piccole e medie imprese: «Siamo nel 1939, alla vigilia della guerra».

Fra le altre decisioni annunciate ieri al termine della conferenza, la più significativa riguarda l'incentivo di 40 mila franchi (11 milioni di lire) all'anno per ogni dipendente che lo Stato si impegna a versare per il prepensionamento dei lavoratori che abbiano compiuto 56 anni. A condizione, però, che per ciascun prepensionato sia assunto un altro dipendente.

In serata Jospin ha criticato la Banca di Francia dichiarando di «non essere sicuro» che l'aumento del tasso di intervento, portato l'altro ieri al 3,30%, «fosse necessario». Poco dopo che il governatore della Banca di Francia Jean-Claude Trichet aveva difeso la sua decisione, il capo del governo ha espresso dubbi sull'opportunità di una simile mossa vista «la situazione economica attuale in cui la disoccupazione è ben lontana dall'essere sconfitta». Jospin ha tuttavia dichiarato di non ritenere che l'aumento dello 0,20% del tasso possa avere «un impatto importante» sulla crescita.

Enrico Molinari

Cisl e Uil

«Sì, ma solo coi contratti»

ROMA. In Italia i sindacati la pensano diversamente dal primo ministro francese. Sì alla riduzione dell'orario lavoro a 35 ore settimanali a parità di salario, hanno ripetuto ieri Cisl e Uil, ma non per legge, bensì attraverso la contrattazione e con una legge dello Stato che si limiti a fissare gli orari massimi di lavoro. «La questione va affrontata anche da noi - ha affermato il segretario confederale della Uil, Paolo Pirani - ciò che auspichiamo è una riduzione progressiva dell'orario legata alla verifica degli andamenti della produttività aziendale».

Secondo Pirani, dunque, l'orario ridotto «va contrattato azienda per azienda» e gli incentivi «sono utili se finalizzati risultati occupazionali». «Non pensiamo alla riduzione per legge - ha concluso - ma alla contrattazione per la riduzione dell'orario, una legge che fissi solo gli orari massimi di lavoro». Anche per Natale Forlani (Cisl) «è necessario pensare alla riduzione dell'orario attraverso la contrattazione non per legge». «In Francia - ha commentato - vi è una situazione occupazionale più omogenea, mentre in Italia la soluzione delle 35 ore pagate rappresenterebbe un costo insopportabile per le aziende Sud. Da noi - ha aggiunto - tale soluzione non è applicabile».

Di segno opposto ovviamente il commento di Patta, coordinatore della minoranza Cgil «Alternativa sindacale» (Rifondazione, ma non solo): «E' notizia straordinaria» ha detto caldo commentando la notizia da Parigi.

Intanto, mentre il governo Prodi cade per il braccio di ferro Rifondazione comunista che riguarda anche la proposta di ridurre l'orario di lavoro a settimanali, arriva in aula alla Camera una norma che fissa a 40 ore il limite legale dell'orario. La novità è prevista da una norma che la commissione parlamentare sulle politiche dell'Ue ha inserito nel disegno di legge comunitaria, approvato dal Senato in giugno e giunto ora all'esame di Montecitorio. «Si tratta - spiega il relatore Evangelisti (sd) - di una nuova rispetto al testo del Senato che abbiamo inserito a fine estate recependo un'indicazione della commissione Lavoro di adeguamento ad una direttiva comunitaria».

Quella che potrebbe apparire co un'incongruenza della politica (varare le ore quando il dibattito infuocato è sulle 35) è in realtà un recepimento di europee: «Il gruppo di Rifondazione comunista ha votato a favore questo provvedimento - spiega Alfredo Strambi (prc), componente della commissione Lavoro - perché riduce il limite legale a 40 ore settimanali; un'altra cosa, invece, è l'orario di lavoro di fatto, quello fissato dai vari contratti di categoria, che noi vogliamo appunto portare a 35».

Sempre in tema occupazione è da registrare l'impennata delle domande di «borse lavoro» presentate all'Inps. Il 7 ottobre sono infatti arrivate a quota 25.324 quelle presentate da aziende delle regioni del Mezzogiorno e da cinque province Centro. Per quanto concerne poi i progetti di lavori pubblica utilità, anche se nessuno è stato formalmente presentato, si è a conoscenza di piani locali ed interregionali che dovrebbero occupare oltre 15.000 giovani disoccupati.

[fr. bu.]

INTERESSI E POLITICA

Piazza Affari in altalena, poi guadagna l'1,15%. Banca d'Italia alza i tassi a breve

Fausto parla, la Borsa si risolleva

Lira e azioni reggono all'urto, i Bot oltre il 5%

MILANO. Nessuna débâcle in piazza Affari, nessun venerdì nero - qualcuno temeva - dopo le dimissioni del governo Prodi. Anzi, un rialzo dell'1,15% che sembra dar ragione a chi qualche giorno fa ha parlato crisi (politica) più pazza del mondo e adesso non potrà immaginare una Borsa più pazza del mondo. «Sorprendentemente la lira e i mercati hanno retto bene alla crisi politica, nel senso che i mercati sono pazzi come pazza la crisi italiana, sono più prudenti», ha notato l'economista Mario Baldassarri, ieri a Saint-Vincent (Ao) al Forum sulla crisi politica e le possibili ripercussioni sui mercati.

Il fatto è che, nella apparente pazzia, piazza Affari ragiona si muove con una sua logica: ieri ha aperto in ribasso di fronte all'interrogativo elezioni o governo per l'Europa, ha continuato un po' giù e un po' su, in altalena, seguendo le alterne posizioni di posizione politiche, ha le dichiarazioni di chi, il commissario europeo De Silguy, ha in guardia: attenzione l'incertezza politica potrebbe pesare nella decisione di ammettere l'Italia in Europa. Ma si è ripresa fronte all'ipotesi un ritorno in aula del governo Prodi per far approvare la finanziaria e soprattutto ha esultato di fronte all'ultima, sorprendente proposta Fausto Bertinotti, diffusa dalle agenzie venti minuti prima della chiusura dei mercati: proporrò a Scalfaro - fa sapere il leader di Rifondazione - un governo di programma per anno insieme all'Ulivo. Per piazza Affari è la conferma che si allontana l'ipotesi di elezioni, lo spauracchio più temuto, e tanto basta a far risalire in cinque minuti di mezza lira i Btp e il Mibtel dell'1% abbondante in neanche venti minuti.

Euforia per il fattore come Bertinotti, due giorni fa l'uomo delle crisi e ieri l'uomo della speranza: pazzie della politica e passi, pazzie di una Borsa che nemmeno si lascia impressionare dai timori, come succede sugli altri mercati (Wall Street compresa), dei tassi dopo la messa in guardia di Greenspan e il rincaro dei pronti contro termine attuato dalla Bundesbank.

«La decisione dei tedeschi fa tramontare l'ipotesi di un taglio a breve tassi in Italia», è la constatazione, a caldo, ieri mattina, presidente della Bnl, Mario Sarcinelli. Passano pochi minuti e arriva prima conferma nell'asta da 11.500 miliardi di pronti contro termine offerti sul mercato dalla banca di via Nazionale: i tassi salgono dal 6,85% al 7,06%, non succedeva cinque mesi e non è un buon segno.

Effetto Buba più incertezza politica: fatto sta che la spirale rialzista innescata in Germania (e poi in Francia, Austria, Belgio) non ha risparmiato l'Italia, uno dei pochi Paesi europei dove gli analisti mettevano in conto fino a due giorni fa un possibile taglio dello sconto, quegli analisti che adesso prevedono tassi a breve in salita e una riduzione del tasso solo dopo l'approvazione della Finanziaria, difficilmente nel '97, più facilmente nel '98.

Rialzo chiama rialzo. E così, dopo la risalita dei pronti contro termine sopra il 7%, è toccato ai titoli di Stato seguire il trend. Due le aste in programma ieri, quella da mila miliardi dei Ctz e quella da 12 mila dei Bot, in totale mila miliardi di emissioni che, detto per inciso, hanno visto confermarsi la tendenza (in atto da 59 aste) al progressivo taglio dell'offerta di titoli: con i titoli emessi ieri dalla Banca d'Italia lo stock ammonta adesso a 324.500 miliardi contro il massimo storico (nel maggio del '95) di 418.250. Diminuisce l'importo complessivo di titoli in circolazione ma, ahimè, dopo l'asta di fine settembre che aveva visto i rendimenti netti dei Bot scendere sotto il record del 5%, ieri è successo il contrario. I Ctz a mesi si sono riportati a quota 4,93 e quelli a 24 mesi a 4,99, appena un soffio sotto soglia psicologica del . Per i Bot, invece, il ritorno sopra il 5% è stato generale: i trimestrali si sono fermati al 5,64% netto, i semestrali al 5,43% e gli annuali al 5,25%. Per lo Stato 80 miliardi in più.

[a. z.]

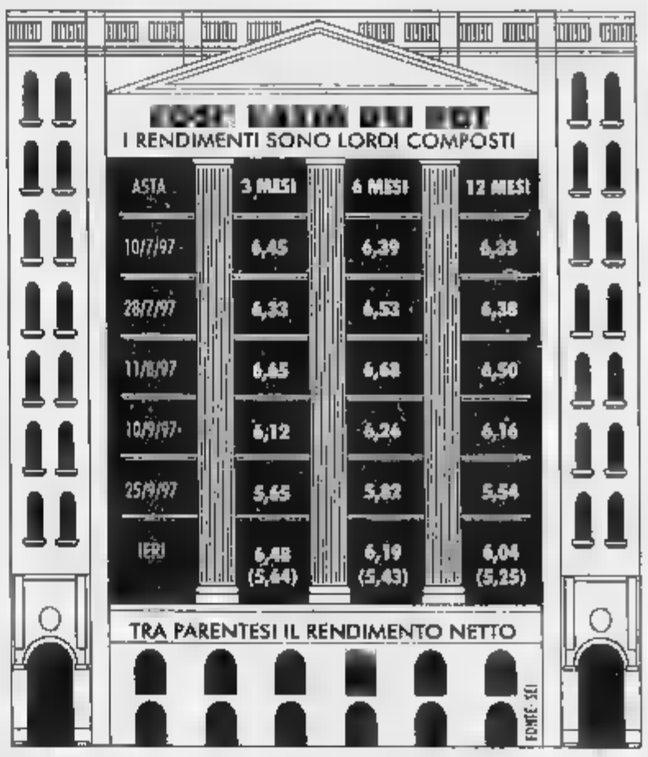

Che il mondo restituisca i soldi

Fazio non si sbilancia: bisogna capire le aspettative dei mercati

SAINT-VIN
DAL NOSTRO INVIATO

Adesso fanno paura i cambi e i possibili terribili effetti negativi che la crisi politica potrebbe avere sull'inflazione. L'instabilità è una minaccia su tutti i fronti, giura decano sinistra Paolo Sylos Labini e lui si schierano quasi tutti gli economisti riuniti per la XIX edizione del Premio Saint-Vincent. E' in pericolo l'azione di risanamento, si potrebbe fiaccare la crescita, e con lei gli effetti benefici un costo del denaro che sino a poche settimane fa, almeno nelle intenzioni del governo della Banca d'Italia, avrebbe potuto essere limato presto. Invece no. La caduta del governo rimette tutto in forse e apre una partita dalla posta altissima.

Il quadro è talmente delicato che Antonio Fazio è arrivato in Val d'Aosta con la precisa intenzione di non commentare in alcun modo gli sviluppi del quadro politico. «Non faccio dichiarazioni», detto salendo sul palco dove attendeva la sua Grolla alla Carriera. Ha mantenuto la parola, e dopo ritirato dalle mani di Siro Lombardini il suo premio, ha confessato di «non essere un economista, ma di avere l'ambizione di esserlo». Nessun accenno alla politica monetaria. O quasi. Ad punto ha affrontato le implicazioni della teoria delle aspettative razionali, sottolineando di averci sempre creduto poco. Poi ha cambiato idea, ha ammesso, proprio per merito dei prezzi. Nel '95, ha detto, «ho la sensazione che si siano piegate le aspettative e poi si è piegata anche l'inflazione». Come dire che l'aumento dei listini ha rallentato perché la gente credeva che questo sarebbe successo.

«Un governatore guarda l'economia», ha aggiunto Fazio. Due anni fa l'osservazione lo ad allentare gradualmente la . Oggi, se è che la crisi genererà aspettative negative, l'ispirazione che potrebbe trarre è quella non mollare sul fronte tassi. Anche tutto dipenderà da come si svilupperà la crisi, tempi e dalle conseguenze.

Mario Arcelli, ed ministro tecnico, il tono mite ha parole di fuoco per Rifondazione comunista. «La Finanziaria andava approvata - dice -, il minimo indispensabile per trare l'obiettivo europeo. La crisi rischia portare un ritardo nel namento che alla fine ci porterà ad una manovra ancora più severa». Occorrerà tempo per le elezioni, aggiunge Sylos Labini, e «riparte il terremoto sui cambi, riparte anche l'inflazione». Poi se la prende con l'aumento dell'Iva: «Se è intervento isolato dà contributo, anche se piccolo, all'inflazione. se si aggiunge ad altri fattori squilibrio, può avere effetti incontrollabili». Arcelli sottoscrive: l'accorpamento di Vis vale mezzo punto in più di carovita. Il resto si può solo temere. Non si può votare subito, chiosa Michele Salvati, di punta dell'economia pidiessina. «Io che si finirà governo provvisorio che porti alle elezioni».

Marco

Tutto bloccato dalla crisi. In porto soltanto 7 deleghe su 18

Riforma fiscale congelata

A rischio l'Irpef e l'Irap

ROMA. Nuova Irpef, Irap, finanza locale bloccate al momento di nascere, undici deleghe su diciotto congelate: è l'effetto della crisi di governo sulla riforma del fisco. Il cuore della manovra finanziaria è fermo a Palazzo Chigi e attende un'indicazione. Può ripartire se il Consiglio dei ministri decide che la materia fa parte dell'ordinaria amministrazione e quindi anche un governo dimissionario è autorizzato a portare avanti il lavoro fino all'approvazione dei provvedimenti.

Il nocciolo è il decreto più importante sull'Irpef (con l'accorpamento delle aliquote e le nuove detrazioni), sull'Irap (con l'istituzione della nuova tassa regionale sul valore aggiunto delle imprese), sulla finanza locale (con gli introiti diretti destinati a sostituire i trasferimenti statali).

Era atteso per mercoledì, giorno cruciale per le sorti del governo, ed è rimasto in panne per il rinvio del Consiglio dei ministri. Deve essere emanato entro il primo dicembre e deve passare il parere della commissione dei trenta. Per sbloccarlo, il governo dovrà emanare una circolare in cui spiega la sua linea. Stando ai precedenti, dovrebbe venire presto alla luce: gli esecutivi in crisi hanno sempre scelto di esercitare le deleghe urgenti per evitare la scadenza dei termini.

Dalla circolare dipendono anche i lavori della commissione. E il presidente Salvatore Biasco sottolinea i rischi di un blocco prolungato: «Si è riformato tutto il concordato e manca il sistema sanzionatorio, si è riformato un pezzo della finanza di impresa, quello sulle riorganizzazioni aziendali, ma poi non si fa la Dual income tax (Dit). La riforma fiscale va considerata nella interezza, non a pezzi».

I sette decreti già approvati riguardano i redditi di lavoro dipendente (la semplificazione delle procedure, una sola base imponibile ed un'unica certificazione ai fini fiscali e previdenziali); l'Iva (dal '98 cambiano le agevolazioni all'editoria, all'agricoltura e agli spettacoli); l'accertamento con adesione e conciliazione giudiziale (estese a tutti i contribuenti e a tutte le categorie di reddito).

Quindi, la semplificazione degli adempimenti (unificazione delle denunce dei redditi e Iva, dei relativi versamenti e quelli Inps); i comitati tributari regionali; i servizi autonomi di cassa (si potranno versare le tasse con il conto fiscale, attraverso un ruolo unico per le riscossioni, anche usando il Bancomat); le riorganizzazioni aziendali (saranno «neutrali» i conferimenti societari, ma arrivano misure antielusive su fusioni e scissioni).

Bloccati dalla crisi, restano da approvare, oltre a Irap e Irpef, le disposizioni sulle sanzioni tributarie non penali (approvato il 10 aprile in prima lettura dal Consiglio dei ministri, è trova tuttora alla commissione dei trenta); le imposte dirette e Iva (approvato il 13 giugno in prima lettura, all'esame della commissione); le sanzioni sull'imposta di registro (lo schema passò a Palazzo Chigi il 30 luglio e giace anch'esso alla commissione).

In più, le su redditi di capitale e diversi (approvato l'11 luglio dal Consiglio dei ministri, è in commissione); la Dit (Dual income tax), varata il 12 settembre, è alla commissione; l'abrogazione della maggiorazione di conguaglio (lo schema fu varato il 12 settembre e si trova gli altri all'esame del Parlamento); il regolamento per gli enti «no profit» è in commissione dei trenta dopo il varo dello schema avvenuto il 9 luglio); il riordino dell'imposta di registro (approvato il 5 agosto, è in commissione); l'abolizione della tassa sui contratti di Borsa (ancora all'esame della commissione, dopo il varo dello schema il 29 agosto). **[r. e. s.]**

Vincenzo Visco ministro delle Finanze

CONSUMI PETROLIFERI

Settembre, un mese boom

ROMA. Settembre a pieni giri per i consumi petroliferi italiani, che hanno segnato un progresso del 6,6% rispetto allo stesso mese del '96. Il rialzo dei consumi ha interessato tutti i settori, compreso l'olio combustibile per uso termoelettrico (+6,9%) che nei precedenti aveva perso terreno. L'ultimo mese dell'estate ha visto la forte crescita dei consumi dei carburanti (+5,5 e +14,9% rispettivamente per benzina e gasolio per autotrazione). Il costo del greggio importato tra gennaio e agosto è stato pari a 237.700 lire la tonnellata, il 7,8% in più rispetto all'analogo periodo del '96, a causa dell'aumento dell'8,5% del dollaro sulla lira che ha assorbito il ribasso delle quotazioni petrolifere (-0,6%).

Mediocredito convoca un Consiglio straordinario

Polo bancario siciliano è in forse l'assemblea

ROMA. Il presidente di Mediocredito Centrale, Gianfranco Imperatori, ha convocato d'urgenza per lunedì il consiglio di amministrazione per comunicazioni urgenti, dopo che il presidente della giunta regionale siciliana, Giuseppe Provenzano, ha ventilato la possibilità di chiedere lo slittamento dell'assemblea straordinaria che martedì dovrebbe nominare il nuovo presidente e varare l'aumento di capitale riservato a Mediocredito.

Il polo bancario siciliano potrebbe infatti tornare in alto mare per la crisi del governo Prodi. E' l'esplicita indicazione dell'assessore al Bilancio della Regione Sicilia, Marzio Tricoli, che ha dichiarato: «La crisi del governo centrale ci chiede di fermarci un poco. Dovrò adesso sentire il mio partito, i vertici del centro-destra regionale e nazionale nonchè l'esecutivo regionale. Lo scenario di certo è mutato, dobbiamo ora valutare bene il da farsi senza fretta». Secondo le ultime indicazioni, la lettera al Tesoro da parte della Regione Sicilia con la richiesta di rinvio dell'assemblea non è stata ancora inviata. Nelle prossime ore la giunta regionale deciderà le mosse da farsi e non è esclusa la presentazione di una candidatura alternativa a quella di Alfio Noto, direttore della filiale di Milano della Banca d'Italia, che nelle scorse settimane è stato indicato come probabile successore di Gustavo Visentini.

MINISTERO DEI LAVORI PUBBLICI

MAGISTRATO PER IL PO - PARMA

Avviso di gara pubblica

Questo Magistrato indice un'Asta Pubblica per l'affidamento dei lavori di costruzione di un nuovo argine di adeguamento di tratti dell'argine esistente a protezione dell'abitato di Crescentino - (VERCELLI) (VC-E-934) mediante il criterio di cui all'art. 21 comma 1 della L. 109/94 successivamente modificato dalla L. 216/95 (massimo ribasso) con automatica esclusione delle offerte anomale ai sensi dell'art. 21 comma 1 bis della L. 109/94 - aggiunto dalla L. 216/95 - e del D.M. 28.4.1997.
Importo progetto a base d'asta L. 6.723.260.000, di cui L. 5.763.640.000 ascrivibili alla categoria 10/B e L. 1.026.620.000, ascrivibili alla cat. 19/C.
E' richiesta l'iscrizione all'ANC per le categorie sopra menzionate e per le classifiche di legge, specificate nel bando integrale.
Il bando integrale, il Capitolato Speciale e i disegni sono in visione presso il Provveditorato OO.PP. di Torino e reperibili presso la Copisteria S.E.F.A. di Invernizzi Francesco e C. S.n.c. Via Leopardi, 14 - MILANO - Tel. 02/4987128 previo ordine inviato via Fax (02/48001886) alla stessa.
Le offerte, unitamente alla documentazione richiesta nel citato bando di gara, dovranno pervenire mediante raccomandata del servizio postale, corso particolare o servizio di posta celere entro le ore 12,00 del 27 ottobre 1997 al seguente indirizzo: Ministero dei Lavori Pubblici - Provveditorato Regionale alle Opere Pubbliche per la Lombardia - Piazzale Morandi n. 6 - 20121 Milano.
La gara, aperta a chiunque ritenesse di voler presenziare, si terrà alle ore 8,00 del giorno 28 ottobre 1997 presso il predetto Provveditorato. Si informa che la presente asta verrà esperita con le modalità della tornata della quale fanno parte anche le gare relative ai lavori contrassegnati dai seguenti sigle:

(VC-E-931) L. 3.420.000.000 (CN-E-1087) L. 1.410.000.000
(CN-E-1085) L. 2.765.000.000 (CN-E-1074) L. 1.126.618.000

di cui a separati bandi. La ditta concorrente potrà pertanto esercitare la facoltà di cui all'art. 15 comma 1 della L. 741/81.

IL VICE PRESIDENTE
dott.ssa Maria Teresa

ALL WE MAKE ARE BOOTS.

Timberland

Timberland Store TORINO Via Roma 326 Shopville Le Gru (Grugliasco)
Timberland Store COURMAYEUR Via Roma 78

LIONS INFORMA

Spazio a cura del Distretto 108-Ia/1 in collaborazione con SAI

UN NUOVO PUNTO DI RIFERIMENTO

A partire da questo mese "Lions Informa" sarà a disposizione di tutti i Club del Distretto, che potranno utilizzare la nuova rubrica per segnalare le loro iniziative più rilevanti previste per le settimane successive. Il suo scopo, oltre a ricordare a tutti i soci i principali appuntamenti organizzati dai Club, è far conoscere a tutti la vera anima dei Lions: l'impegno di tutti noi a beneficio della comunità, nello spirito del motto "We serve". In talune occasioni, lo spazio potrà essere dedicato alla valorizzazione di un avvenimento particolare. È il caso di questa prima uscita, che coincide con i festeggiamenti di Ivrea per i 80 anniversario della fondazione del Lions International e non poteva quindi che essere dedicata alle celebrazioni (come da sottoindicato programma). Nella speranza che questo nuovo servizio sia gradito a tutti, ci aspettiamo dai Lions una grande partecipazione in termini di contributi e informazioni e dai non soci domande, informazioni e, perché no, adesioni alla nostra causa.

IL PROGRAMMA DELL'INCONTRO DI OGGI AD IVREA

ore 17
Ritrovo presso il Centro Congressi La Serra di Ivrea
Apertura dei lavori
Introduzione del Governatore del Distretto
Marcello Oltimo
Saluto delle Autorità
ore 17.30
"Dalle origini allo sviluppo nel mondo"
Relazione del PDI Giuseppe Taranto
ore 17.50
"Il Lionismo in Italia: dalla nascita a oggi"
Relazione del PPCG Antonio Perrot
ore 18.15
"Il Lionismo in Piemonte"
Sintesi del PDG Bartolomeo Lingua
Relazione e conclusione del PDG Romolo Tosetto
ore 19
Paola Pitagora interpreta Leopardi
ore 20.30
Cena di Gala presso la dimora di Parella

LIONS CLUBS INTERNATIONAL

We Serve

1917–1997

80 anni!

DISTRETTO 108-Ia/1

UNO SPLENDIDO PASSATO, UN BRILLANTE FUTURO

Care amiche, cari amici, oggi i Lions piemontesi festeggiano a Ivrea una doppia ricorrenza: gli 80 anni della fondazione dei Lions International e i 45 della nascita del primo Club subalpino, il primo d'Italia dopo quello di Milano. Un evento di indubbia importanza che ci vede idealmente uniti ai milioni di Lions impegnati come noi a celebrare una lunga tradizione di solidarietà, tolleranza, impegno civile che ha sempre contraddistinto le nostre attività. Una storia fatta di grandi slanci, di partecipazione attiva, di contributi concreti al progresso sociale che ci hanno fatto diventare la maggiore e più attiva organizzazione di club di servizio a livello internazionale. Basti pensare a quello che in questi anni, solo nel nostro "piccolo" Distretto, abbiamo realizzato con i Service. Mi riferisco al un'unità di terapia speciale per le persone colpite da ictus cerebrale presso l'ospedale Maria Vittoria di Torino; al contributo per la realizzazione del Centro Oncologico di Candiolo; al lancio de "Il libro parlato", primo esperimento in Italia di trasposizione di audiocassette di testi classici per i non vedenti; alla nascita della cooperativa "La prateria" di Domodossola, per offrire un lavoro stabile e remunerato ai disabili. Sono interventi di cui possiamo parlare con vivo orgoglio e che rappresentano un valido presupposto per un futuro migliore, più giusto. Futuro che ci vede già impegnati su molti fronti. Innanzi tutto la "valorizzazione" di un soggetto sino ad ora non sufficientemente considerato nel nostro Distretto: la Donna. Sta infatti partendo il "Progetto Donna", una serie di iniziative volte a dare risalto al ruolo delle donne nei nostri Club, fra cui un premio dedicato alle personalità femminili piemontesi che si sono particolarmente distinte nella loro professione. Sarà infine rafforzato il nostro quotidiano impegno a favore delle persone meno fortunate, della scientifica e della cultura: un impegno che andrà di pari passo allo sforzo di farci conoscere sempre meglio dal mondo esterno. La filosofia del servizio, infatti, fa ormai parte del nostro Dna: ciò che vogliamo è che anche gli altri lo sappiano, in modo che chi condivide i nostri valori possa unirsi a noi nella lunga battaglia per il progresso civile.

Marcello
Governatore del Distretto Lions 108-Ia/1

LEGGI TRE, PAGHI DUE.

Con l'abbonamento, La Stampa costa solo 1000 lire.
In pratica, ogni tre copie una è gratis.

ABBONAMENTI ANNUALI

COPIE A SETTIMANA	COPIE IN 1 ANNO	PREZZO (L. 1000 a copia)
6	308	L. 308.000
5	257	L. 257.000

ABBONAMENTI SEMESTRALI

COPIE A SETTIMANA	COPIE IN 1 ANNO	PREZZO (L. 1000 a copia)
6	154	L. 154.000
5	128	L. 128.000

Il giornale viene consegnato tramite posta.

LA STAMPA

A conti fatti, abbonatevi.

PER INFORMAZIONI: UFFICIO ABBONAMENTI DAL LUNEDI' AL VENERDI' - ORARIO 9-12,30 / 14-18. SABATO 9-12,30
TEL. 011/6568334-335 - FAX 011/5627958

Le immatricolazioni (più 75,7%) trascinano l'Europa. Fiat, nuovo record

Per l'auto un settembre d'oro

Ma ora si teme per gli incentivi

TORINO. Ogni m[illegible] è sempre più record nelle vendite [illegible] auto in Italia, ma sarebbe grave se la crisi di governo dovesse interrompere questo cammino positivo. Secondo i dati [illegible] Motorizzazione, in settembre l'in[illegible] sullo stesso mese '96 [illegible] stato addirittura del 75,7%, con 201.800 immatricolazioni. L'andamento boom ha permesso di chiudere i primi nove me[illegible] dell'anno con 1.865.900 [illegible]gne (+38,3%), superando così le vendite del '96 (1.723.113 unità).

Lo afferma l'Anfia, l'associazione dei costruttori nazionali del set[illegible], in un comunicato in cui sottolinea che «risultati così brillanti, superiori ad ogni attesa, si sono [illegible] si possibili grazie agli incentivi e agli sconti delle Case». Quelli di settembre poi «hanno coinciso [illegible] la scadenza (30 settembre) della prima fase del provvedimento, cui è seguita una proroga modulata delle misure».

A questo proposito l'Anfia, dopo aver manifestato preoccupazione per la difficile situazione politica e i riflessi negativi che essa potrà determinare sull'economia del Paese, fa notare che il decreto di proroga degli incentivi «mantiene la [illegible] validità sino alla conversione in legge. Essa dovrà avvenire entro il 25 novembre, termine dopo il quale, in mancanza di conversione, dovrà essere reiterato. Ciò significa che, almeno fino [illegible] quella data, gli incentivi restano in vigore». Sarebbe grave - aggiunge - che la crisi di governo potesse avere riflessi negativi [illegible] un provvedimento che ha avuto finora effetti positivi quali: per [illegible] settore, un sostegno importante per [illegible] prosecuzione favorevole della domanda; sviluppo dell'economia attraverso [illegible] crescita del prodotto interno lordo; incremento dell'occupazione [illegible] diretta che nell'indotto; contributo [illegible] miglioramento dei conti pubblici attraverso le maggiori entrate fiscali per l'aumento delle vendite di [illegible] che, al netto delle spese per gli incentivi, sono risultate [illegible] [illegible] mesi di 1030 miliardi di lire; miglioramento dell'ambiente per il rinnovo di un parco tra i più vecchi d'Europa. Le vetture interessate alla rottamazione sono state nei nove mesi 762.943 (dati Aci).

Grazie a questo andamento, [illegible] previsioni dell'Anfia, condivise da Unrae, l'unione che raggruppa le Case estere operanti [illegible] Italia, e dal Centro studi Promotor, parlano della possibilità di raggiungere [illegible] fine anno il record [illegible] di 2,4 milioni di immatricolazioni. Secondo il Csp, infatti, in settembre anche gli ordini acquisiti dai concessionari avrebbero toccato il massimo storico di 300.000 unità.

In una situazione già così positiva, Fiat Auto è riuscita [illegible] fare ancora un qualcosa di più. Il Gruppo ha venduto in settembre 89.520 unità, [illegible] un aumento dell'87,3% ed una quota [illegible] mercato del 44,4%, tre punti in più rispetto ad [illegible] anno fa. L'incremento più consistente è stato del marchio Fiat (+91,84%), seguito dalla Lancia (+73,64%) e dall'Alfa Romeo (+71,5%). Per la Casa [illegible] Arese [illegible] iniziato proprio due giorni fa a Lisbona il conto alla rovescia per la commercializzazione della nuova [illegible] in tutta Europa (dal 24 ottobre), un gioiello di tecnologia, eleganza [illegible] confort che segna il rilancio alla grande del marchio del Biscione. All'estero, il Gruppo guidato da Roberto Testore [illegible] non è stato da meno. In settembre è al secondo posto in Europa con il 12,6% del mercato e [illegible] Punto continua ad [illegible] l'auto più venduta nel mese e nel periodo.

Il progresso della domanda in Italia ha trascinato l'Europa. Da gennaio a settembre le vendite so[illegible] state 10.290.000 (+3,1% [illegible] - 2,4% senza l'Italia) e 999.000 nel mese (+3,6% [illegible] -6,1% senza [illegible] stro Paese). La Francia continua a soffrire (-39,7% nel mese e -24,6% nel cumulato) per l'interruzione traumatica degli incentivi avvenuta un [illegible] fa, mentre la Spagna prosegue il suo andamento positivo, sulla scia del piano permanente degli incentivi (rispettivamente +8,9% e +11,3%).

Tra le principali Case estere resta sempre in [illegible] la Ford nei nove mesi con il 9,29% del mercato seguita da Opel con l'8,43%. In settembre, però, i ruoli si sono invertiti: prima Opel (8,39%), seconda Ford (7,78%). Da segnalare (e ponderare) gli incrementi record delle coreane: +337% [illegible] Daewoo, +315% la Hyundai.

Renzo Villare

GRANDI SCALATE

Voci (e smentite) in Usa su Merrill Lynch

NEW [illegible]. A Wall Street circolano [illegible] insistenza voci di una mega scalata che starebbe per essere lanciata contro il colosso finanziario Merrill Lynch. Candidata sarebbe, secondo alcuni operatori, la Chase Manhattan Bank, il primo istituto di credito americano. «La Merrill Lynch non [illegible] in vendita», ha detto il presidente David Komansky. «Abbiamo le risorse e la strategia per andare avanti da soli». Wall Street però sembra credere lo [illegible]esso alla possibilità di un take-over tra titani. Il prezzo del titolo Merrill Lynch negli ultimi 12 mesi è più che raddoppiato, passando da 33,50 dollari a 78,25 dollari per azione, il che ha portato la capitalizzazione totale di Borsa a 25 miliardi di dollari, circa 43.000 miliardi di lire. La Merrill Lynch - che impiega 50.000 dipendenti in tutto [illegible] mondo - proprio ieri ha annunciato di aver toccato nel terzo trimestre 1997 un'altra pietra miliare: [illegible]0 miliardi di dollari (1.700.000 miliardi [illegible] lire) in attività gestite per conto dei clienti. La Merrill è la prima azienda del settore finanziario a sorpassare questa soglia. Negli ultimi due anni i nuovi clienti hanno versato nei conti della società una media di 250 milioni di dollari al giorno, circa 430 miliardi di lire.

Pietro Fusaro, presidente Anfia

ACQUISIZIONI

I mercati scommettono a favore della contro-opa di Ifil-Agf su Worms

In Francia è «febbre» di fusioni

Pinault vende i supermarket al gruppo Casino

PARIGI. Continua in Francia la guerra delle acquisizioni tra gruppi ostili. L'ultima operazione riguarda l'acquisto [illegible] parte di Casino [illegible] Galeries Lafayette, del cento per cento di Prisunic. L'operazione è scattata per difendersi dall'opa ostile lanciata da Promodes. In questo modo il gruppo di grandi magazzini ha incrementato la [illegible] massa critica ed il [illegible] indebitamento al fine di diventare meno appetibile [illegible] scoraggiare l'opa ostile [illegible] Promodes.

Un portavoce di Promodes ha ammesso che ora Casino «è meno attraente», ma ha aggiunto che le conseguenze finanziarie dell'operazione sono relativamente piccole rispetto all'offerta fatta di 30 miliardi di franchi, oltre [illegible] miliardi di lire, che resta valida.

L'acquisizione di Prisunic è stata un'operazione di ingegneria finanziaria che ha visto [illegible] partecipazione di Monoprix, una controllata del gruppo Galeries Lafayette, mentre il venditore è la Pinault-Printemps-Redoute, [illegible] cui presidente François Pinault ha in corso il braccio [illegible] ferro [illegible] la Ifil degli Agnelli per il controllo di Worms. Per 1,6 miliardi di franchi, quasi 500 miliardi di lire, Monoprix ha ottenuto il [illegible] della catena di alimentari Prisunic.

Forte dei 500 milioni di plus-valore della cessione di Prisunic, Pinault potrebbe rilanciare la [illegible] offerta, proponendo di acquistare le azioni Worms a 480-490 franchi, cioè circa il [illegible]% in più del prezzo offerto dalla cordata rivale.

I mercati, fino [illegible] ieri, hanno puntato sul successo della contro-opa lanciata [illegible] Worms dalla cordata Ifil-Agf. Del gruppo finanziario-industriale sono stati trattati 2,2 milioni di azioni, pari al 4% del capitale.

Tommasi è ottimista: andiamo avanti

Telecom non si arresta L'authority è in panne

Van Miert avvia una nuova procedura per i rimborsi della Tim a Omnitel

ROMA. Dopo le liti tra i gestori, si [illegible] mossa Bruxelles. Ed [illegible] arrivata la procedura di infrazione nei confronti dell'Italia per il mancato ripristino delle condizioni di concorrenza tra Omnitel e Tim, alterate dalle norme di gara per l'attribuzione della licenza del secondo gestore di telefonia mobile. I capi di gabinetto dei commissari europei hanno dato il via libera e la prossima settimana partirà la lettera al governo italiano. L'accordo Roma-Bruxelles prevedeva una serie di misure [illegible] compensazione delle quali [illegible] rimasto in sospeso [illegible] pagamento di 60 miliardi da Tim a Omnitel. Martedì scorso una riunione «finale» tra i due gestori non ha avuto esito positivo. Da lì, la decisione dell'Unione europea.

Insomma, nuove grane sulle tlc. Anche a causa della crisi politica: la caduta dell'esecutivo Prodi allontana [illegible] nomine dell'Authority delle telecomunicazioni. «Con [illegible] governo dimissionario non si potrà procedere», ha detto il sottosegretario alle Comunicazioni, Vincenzo Vita.

Tomaso Tommasi di Vignano

Nessun problema dovrebbe porsi, invece, per la privatizzazione della Telecom. A tranquillizzare gli [illegible] ha pensato Tomaso Tommasi di Vignano, amministratore delegato del gruppo. «Nonostante il contesto [illegible] grande incertezza per gli eventi [illegible] natura politica di queste [illegible]re, non direi che [illegible] nostro giro abbia risentito dal punto di vista dell'attenzione e dell'impegno con [illegible] siamo stati accolti», ha spiegato Tommasi [illegible] una conferenza stampa convocata per fare il punto sulla prima settimana di *road show* in cui viene presentata l'offerta pubblica di vendita Telecom che partirà il 20 ottobre. Secondo fonti dei *global coordinator*, Mediobanca [illegible] Barclays Zw, nel caso in cui la richiesta da parte degli investitori istituzionali dovesse risentire dell'aumento dei «rischio Italia» in seguito alla crisi [illegible] governo, parte dei titoli potrebbe essere dirottata sui piccoli investitori italiani i quali starebbero già manifestando «enorme interesse».

«La crisi [illegible] cambio il nostro percorso, stiamo seguendo il tracciato in modo puntiglioso e anche chi ci ascolta nel corso del *road show* non mi sembra si sia fatto distrarre da questi avvenimenti», ha detto Tommasi. Il quale si sente fiducioso anche sull'esito della trattativa in corso con At&t e Unisource: «Non credo che ci possa essere alcun genere d'influenza. La trattativa prosegue [illegible] do il calendario e, quindi, stiamo andando verso il traguardo di fine anno». Quanto ai soci che compongono il nucleo stabile, secondo Tommasi «ci sono delle competenze ben mescolate con quattro gestori di tlc (tre europei [illegible] uno americano) ed una competenza finanziaria garantita dalla presenza [illegible] alcune banche».

Intanto, ieri l'amministratore delegato di Infostrada, Riccardo Ruggiero, ha indicato gli obiettivi per i prossimi mesi: «Siamo già il secondo operatore di telefonia fissa italiano dopo Telecom, prima di Albacom, [illegible] intendiamo consolidare la nostra posizione anche con l'arrivo della liberalizzazione del settore, che scatterà dal primo gennaio '98». La prossima settimana Infostrada presenterà la richiesta per ottenere la licenza sperimentale per la telefonia pubblica, «in modo da arrivare preparati al prossimo primo gennaio. L'operazione interesserà Roma e Milano e forse anche Torino».

[r. e. s.]

IL TERZO MERCATO

Cassa Risparmio di Bologna 21000-21300; Electrolux 132000-132500; Nuovo Pignone 10000; Credem 45500-46000; Data Base 1900; Erg 6400-6500.
WARRANT Banca Popolare di Bergamo 02-04 420-445; Calcemento 930-964.

LE BORSE ESTERE

Amsterdam (Aex) 907,79 (-0,91%); Bruxelles (Bel-20) 2428,80 (-1,50%); Francoforte (Dax) 4188,52 (-1,28%); Hong Kong (Hang Seng) CHIUSO; Londra (Ft-se100) 5227,30 (+0,18%); Madrid (Generale) 599,95 (+0,64%); Parigi (Cac 40) 2955,11 (-0,18%); Sydney (Generale) 2694,50 (-1,01%); Tokyo (Nikkei) CHIUSO; Zurigo (Swiss Market) 5699,50 (-0,57%); New York (Dow Jones) 8045,21 (-0,20%).

OBBLIGAZIONI DEL [illegible]

TITOLI	Milano
ENEL 85/00 IND II	111,41
Enel 85/00 ind III	[illegible]
Enel 86/01 IND	107,20
Enel 89/99 Ind II	107,81
Enel 90/98 Ind I	107,30
Enel 91/01 Ind I	106,55
Enel 91/03 Ind II	104,70
Enel 92/00 Ind	104,01
Enel 93/01 Ind I	103,21
Enel 8,40% 93/03	112
Eni 93/03 TV	104,60
IMI 95/03 z.c.	62,75
IMI 7,10% 96/06	103,60
CASSA DP 94/01 TV	100,11
CASSA DP 94/99 TV	100,13
CCOP 8% 1975/2005	104
CCOP 9% 1976/2006	106,20
CCOP Autost 6% 68/981	n.r.
CCOP Autost 7% 70/86	n.r.
[illegible] 93/00 TF	102,50
AZ FF SS 85/00 ind III	111,25
AZ FF SS 90/98 TV	101,30
AZ FF SS 90/01 TV	101,55
AZ FF SS 13% 90/98	103,75
AZ FF SS 92/00 ind	101,85
AZ FF SS 94/00 TV	100,44
AZ FF SS 4,97% 94/04	112
AZ FF SS 94/04 Ind	103,55
AZ FF SS 96/01 TV	100,75
AZ FF SS 96/06 TV	99,90
Anas 85/00 ind	112,20
S. Paolo c.l. 5%	101,54
S. Paolo c.l. 4%	109,54
S. Paolo c.l. 6% Cons	108,58
S. Paolo o.p. 6% Ca 5%	109,60
S. Paolo o.p. 4%	101
Costa Crociere 96/01 TV	102,90
Mediob 94/04 TV	100,55
Mediob 96/01 ore c	106,50
Mediob 95/08 z.c.	[illegible]
Mediob. CM 96/06 z.c.	41
Mediob 96/11 z.c.	37,85
Med. CBP 97/02 z.c.	35,80
Med. USA 97/02 z.c.	77,55
Mediob. MB30 97/98	107
Mediob. Telecom 97/01	103,61
Olivetti 94/01 TV	101
Parmalat 94/00 TV	102,05
CONVERTIBILI	
Banca Carige TV 95/02	99,15
B. Pop. Bergamo TV 95/00	101,70
Banca Pop. Brescia 5%	173
Banca Pop. Milano 9%	183,41
CIR 6% 94/99	99,50
Cred. Fond. 94/01 6,5%	101,25
Mi Cmo 95/00 10%	111
Mediob. Alleanza 4% 93/99	131,77
Mediob. Italmob 6% 93/99	104,95
Mediob. SAI 6%	105,02
Mediob. Unicem 4,50% CV	115,99
Mediob. Unicem 5,50% CV	104,46
Olivetti 7,50%	103,15
Pirelli S.p.A. 5% CV	132,05
Saffa 95/01 9,75%	107,34
TITOLI DI STATO	
BOT 15/10/97	99,90
BOT 14/11/97	99,56
BOT 15/12/97	99,10
BOT 15/1/98	98,47
BOT 16/2/98	97,95
BOT 16/3/98	97,45
BOT 15/4/98	97,02
BOT 15/5/98	96,60
BOT 15/6/98	96,05
BOT 15/7/98	95,61
BOT 14/8/98	95,14
BOT 15/9/98	94,92
CCT 1/3/98	99,87
CCT 1/4/98	99,96
CCT 1/5/98	100,06
CCT 1/6/98	99,97
CCT 1/7/98	100,04
CCT 1/8/98	100,01
CCT 1/9/98	100,14
CCT 1/10/98	100,24
CCT 1/11/98	100,15
CCT 1/12/98	100,27
CCT 1/1/99	100,31
CCT 1/2/99	100,42
CCT 1/3/99	100,52
CCT 1/4/99	100,72
CCT 1/5/99	100,82
CCT 1/6/99	100,62
CCT 1/8/99	100,54
CCT 1/11/99	100,85
CCT 1/1/00	100,85
CCT 1/2/00	101,10
CCT 1/3/00	101,14
CCT 1/5/00	101,34
CCT 1/6/00	101,50
CCT 1/8/00	101,56
CCT 1/10/00	100,62
CCT 1/1/01	100,75
CCT 1/4/01	100,67
CCT 1/8/01	100,97
CCT 1/10/01	100,61
CCT 1/12/01	100,37
CCT 1/2/02	100,45
CCT 1/4/02	100,22
CCT 1/6/02	100,50
CCT 1/8/02	100,62
CCT 1/10/02	100,30
CCT 1/11/02	100,30
CCT 1/12/02	[illegible]
CCT 1/2/03	[illegible]
CCT 1/4/03	100,45
CCT 1/5/03	100,71
CCT 1/7/03	100,75
CCT 1/9/03	100,93
CCT 1/11/03	99,57
CCT 1/1/04	99,60
CCT 1/3/04	[illegible]
CCT 1/5/04	99,40
CCT 1/6/04	99,74
CTZ 31/10/97	99,76
CTZ 30/12/97	97,46
CTZ 29/2/98	[illegible]
CTZ 30/4/98	96,19
CTZ 30/6/98	95,45
CTZ 15/7/98	95,79
CTZ 31/8/98	94,64
CTZ 15/10/98	94,40
CTZ 30/10/98	94,16
CTZ 30/12/98	93,43
CTZ 15/1/99	93,12
CTZ 15/3/99	92,14
CTZ 15/5/99	92,29
CTZ 14/5/99	91,41
CTZ 15/7/99	90,74
CTZ 30/9/99	89,72
BTP 12,50% 1/11/97	99,95
BTP 12% 1/1/98	100,30
BTP 12,50% 1/1/98	100,78
BTP 11,50% 1/3/98	101,73
BTP 12,50% 15/3/98	101,59
BTP 10,50% 15/4/98	101,44
BTP 11% 1/5/98	102,37
BTP 12% 20/6/98	102,76
BTP 10,50% 15/7/98	102,77
BTP 10% 1/8/98	102,69
BTP 12% 18/9/98	104,44
BTP 9% 1/10/98	102,58
BTP 10,50% 1/11/98	104,22
BTP 8,50% 1/1/99	102,70
BTP 12% 17/1/99	[illegible]
BTP 9,50% 1/2/99	104,20
BTP 8,50% 1/4/99	103,42
BTP 12% 18/5/99	[illegible]
BTP 8,25% 1/7/99	[illegible]
BTP 8,50% 1/8/99	103,89
BTP 7,50% 1/10/99	103,08
BTP 8,50% 1/12/99	106,50
BTP 9% 1/1/00	[illegible]
BTP 9% 15/2/00	109,94
BTP 10,50% 1/4/00	110,10
BTP 9% 15/5/00	108,40
BTP 10,50% 15/7/00	111,30
BTP 5,50% 15/9/00	100,09
BTP 10,50% 1/11/00	112,50
BTP 8,50% 1/2/01	110,50
BTP 12,50% 1/3/01	119,22
BTP 8,25% 1/7/01	107,72
BTP 12% 1/9/01	120,13
BTP 7,75% 15/9/01	106,50
BTP 12% 1/1/02	122,11
BTP 6,25% 1/1/02	100,43
BTP 6,75% 1/2/02	101,64
BTP 12% 1/5/02	123,46
BTP 8,25% 15/5/02	101,70
BTP 12% 1/9/02	124,90
BTP 5,75% 15/9/02	100,17
BTP 12% 1/1/03	125,90
BTP 11,50% 1/3/03	124,35
BTP 10% 1/8/03	122,82
BTP 10% 1/9/03	116,59
BTP 9% 1/10/03	114,10
BTP 8,50% 1/1/04	112,10
BTP 8,50% 1/4/04	112,34
BTP 8,50% 1/8/04	112,51
BTP 9,50% 1/1/05	118,40
BTP 10,50% 1/4/05	124,75
BTP 10,50% 1/9/05	125,90
BTP 9,50% 1/2/06	120,61
BTP 8,75% 1/7/06	116,30
BTP 7,75% 1/11/06	109,60
BTP 6,75% 1/2/07	103,51
BTP 6,75% 1/7/07	103,87
BTP 9% 1/11/23	119,05
BTP 7,25% 1/11/26	108,01
CTO 12% 20/1/98	101,03
CTO 12% 19/5/98	102,80

I CAMBI DELLE VALUTE

VALUTE ESTERE	[illegible]	[illegible]
[illegible]	[illegible]	1714,95
ECU	1931,78	1927,86
Marco tedesco	986,34	984,76
Franco francese	293,53	293,09
Sterlina	2790,34	2781,31
Fiorino olandese	875,57	874,21
Franco belga	47,788	47,714
Peseta spagnola	11,650	11,650
Corona danese	258,99	258,61
Lira irlandese	2521,03	2500,23
Dracma	6,247	6,233
Escudo portoghese	9,702	9,644
Dollaro canadese	[illegible]	1247,05
Yen giapponese	14,321	14,164
Franco svizzero	1183,89	1186,00
Scellino austriaco	140,13	139,83
Corona norvegese	246,16	243,84
Corona svedese	228,12	[illegible]
Marco finlandese	329,18	328,35
Dollaro australiano	1284,91	1285,63

LIRA INTERBANCARIA

Periodo	Denaro	Lettera
Overnight	7,120	7,200
Call	[illegible]	[illegible]
T/N	[illegible]	7,180
S/N	7,100	7,180
1 Settim.	[illegible]	7,070
2 Settim.	6,980	7,070
1 mese	7,000	7,080
2 mesi	6,910	6,990
3 mesi	[illegible]	6,940
6 mesi	[illegible]	6,850
9 mesi	6,300	6,380
12 mesi	6,120	6,200

[illegible] Banca San Paolo

RISTRETTO A MILANO

Titoli	Quotazioni	
[illegible]	[illegible]	0,00
Banca Pop. Comm. Industria	[illegible]	-1,65
Banca Pop. Crema	80000	0,00
Banca Pop. Cremona	11260	-1,22
Banca Pop. d'Emilia - Romagna	[illegible]	[illegible]
Banca Pop. Intra	13200	-0,37
Banca Pop. Lodi	12040	-0,49
Banca Pop. Luino e Varese	7750	-0,64
Banca Pop. Siracusa	16200	0,00
Banca Pop. Novara	9200	-3,05
Banca Pop. Sondrio	30300	0,00
Banca Prov. Napoli	2375	-0,21
Terme di Bognanco	—	—
Calz. Varese	—	—
Italiana Ass.	13000	-0,11
Napoletana Gas	2000	0,00
Condotte Acqua	10	0,00
Creditwest	—	—
Finance ord.	—	—
Frette	4100	0,00
Zerowatt	—	—
Ciberrome	—	—
Ferrovie Nord Milano	910	-2,48
Ifis priv.	980	0,00
[illegible]	—	—
N Edificar	—	—
N Edific. risp.	—	—

ORO: CHIUSURE

[illegible] (oncia) $/oncia troy = gr. 31,103

	10-10-1997	09-10-1997
Londra	328,90	333,40
Zurigo	329,90	333,40
Parigi	329,90	333,40
New York	0,00	0,00
Milano (L/g)	18198,00	18383,00
Hong Kong	0,00	[illegible]

IL MERCATO AZIONARIO DEL [illegible]

Elaborazione dei dati a cura [illegible] Torino — Quantità definitive della seduta precedente

Le quotazioni di oggi: Videotel, pagina *32323#

Azioni	Ultimo	Differ. Lire	Minimi 1997	Massimi 1997	Quantità trattate
A Acq De Ferr o	5700	—	4175	6372	n.r.
Acq De Ferrari r	2210	-30	2060	2456	8000
Acq Nicolay	5822	+322	4025	6659	8000
Acqua Marcia	385	—	315	478	n.r.
Aedes	9785	+195	6450	10794	27000
Aedes risp	4480	-117	3450	5245	[illegible]
Aeroporti di Roma	16330	-178	13641	17040	267000
Alitalia cat. A	1260	-32	964	1421	1190000
Alitalia priv	1097	+13	281	1200	[illegible]
Alitalia risp. n.c.	3492	-177	473	4221	310000
Alleanza Ass.	15801	[illegible]	10074	16963	2114000
Alleanza Ass. risp.	8567	-57	7342	9608	253000
Allianz Sub	13862	-57	10222	15284	28000
[illegible]	1150	—	1108	1447	407500
Ansaldo	1897	+11	1503	2275	652500
Arquati	2517	-51	2285	3182	85000
Assitalia	7459	-43	4958	7935	147000
Auschem	4745	+157	2290	4778	20000
Autogrill	7658	-88	1431	7756	1265200
Autostrada To-Mi	13169	-72	9957	13545	33000
Autostrade IRI pr.	3801	-8	2886	4225	572500
Avir Finanziaria	19950	+50	17100	20950	2500
B Bastogi Irbs	63	-1	51	71	4200000
B.ca Agr. Mantovana	14211	-132	11376	14948	154000
B.A. Mantovana w.01	1126	+8	359	1232	488000
Banca P. Milanese	12927	-129	9470	16253	24000
B.ca Brianza	12642	-457	10000	15973	4500
Banca Carige	11800	+7	10904	11964	24000
Banca di Legnano	5652	+37	5161	7178	30000
Banca di Roma	1547	-6	1123	1776	8990000
Banca di Roma w. B	93	-3	31	153	2910000
B.ca Fideuram	6950	+135	3245	7994	2210000
B.ca Naz. Lavoro r.p.	18715	-493	12177	19370	332000
B.P. Berg.-C. Varesi	24902	-225	23060	28153	155750
B.P. Berg. w. 2000	899	-9	467	852	1280000
B.ca Pop. Brescia	12564	-177	8209	12991	1190000
B.ca Pop. Milano	9231	-49	7667	11663	1008000
B.ca Pop. Spoleto	10969	-31	8840	11100	1750
B.ca S. Paolo Bs	4258	-55	3255	4403	556000
B. S. Paolo Bs w 99	2299	-4	885	2390	192000
Banco Desio	3225	+39	2470	3330	95000
Bna ord	1184	-8	928	1330	325000
Bna priv	653	-10	503	708	120000
Bna risp	555	-6	539	790	175000
Banca Toscana	3499	+30	2808	3942	32510
B. Ambroveneto o.	11594	-34	3568	12385	1490000
B. Ambroveneto r.	3963	-26	2380	4416	1634000
Banco di Chiavari	3446	-31	2542	3516	77500
Banco Napoli ord	sosp.	—	589	589	n.r.
Banco Napoli r.p. nc	1397	+9	659	1721	1375000
B.co Sardegna risp	14980	—	12193	15690	4000
Bassetti	10000	-229	5100	11287	10000
Bayer	69682	-1118	50840	78591	375
Benetton	26451	+290	16403	29486	695500
Breda	27	-	22	36	5100000
Boero Bartolom.	7100	—	5528	7100	n.r.
Bonifiche Ferrar.	11800	-143	10350	11943	n.r.
Brembo	17072	-180	15924	24230	67000
Brioschi	205	-2	153	280	425000
Bulgari	10760	+160	6891	11451	856000
C Caffaro ord	1590	-3	1386	1834	1125000
Caffaro risp	1875	-1	1415	1870	5000
Calcemento	1892	-51	1734	4353	662000
Calp	5954	-64	5186	6541	102000
Caltagirone ord	1170	-21	980	1233	45000
Caltagirone risp	1100	—	880	1160	28000
Camfin	3152	—	2320	3250	12500
Carraro	8623	-59	6755	9160	203000
Cmi	3450	-94	3300	3818	20000
Cantoni Coton.	2430	—	1810	2430	5000
Cantoni C. risp.	2150	—	1750	2250	n.r.
Cart. Burgo ord	10681	-141	7031	11424	111000
Cart. Burgo prv.	11000	—	9375	17376	1000
Cart. Burgo risp	8950	—	8365	9950	1000
Cementir	1731	+52	929	1750	1310000
Cement. Augusta	2750	—	2150	2890	2500
Cement. Barletta	5750	—	4075	5763	4000
Cem. Barletta r. n.c.	3480	-385	3000	3900	1000
Centen. & Zinelli	112	+2	90	117	350000
Ceramiche Ricchetti	2030	+3	1550	2036	3012500
Cigahotels	1001	-17	633	1056	1770000
Cigahotels risp.	1043	+9	722	1080	280000
Cir ord	1261	-30	934	1421	930000
Cir risp. nc	731	-12	482	814	1930000
Cirio	747	-10	[illegible]	[illegible]	150000
Cirio w 2000	246	-10	119	349	1080000
Cofide	833	-8	525	876	420000
Cofide risp.	481	-5	363	532	560000
Comau	4701	+38	3670	5799	130000
Comit ord	4759	-34	[illegible]	5008	[illegible]
Comit risp	3942	-32	3114	4340	124000
Commerzbank	61925	-1175	38500	70070	750
Compart ord	925	-3	599	1005	18090000
Compart risp	791	-2	524	842	1040000
Compart w. ord	50	+	35	57	11350000
Compart w ord 98/1	197	-2	127	274	5820000
Compart w ord. 98/2	186	-	113	261	270000
Cond. Acq. Torino	5300	—	3952	6480	1000
Costa Crociere	4584	—	3550	4771	22500
Costa Croc. r. n.c.	2827	—	2200	2898	7500
Costa Croc. w. 99	610	+9	238	633	1870000
Credito Agr. Bresc.	13118	-19	[illegible]	13935	78500
Cr. Bergamasco	34581	+30	20176	[illegible]	24500
Credito Fondiario	2185	+14	1338	2399	[illegible]
Credito Italiano	4206	—	1678	4582	17107500
Credito Ital. risp	2215	-31	1389	2459	157500
Credito Ital. w. 97	2458	-5	181	2850	10960000
Credito Valtellinese	13519	-3	12001	13790	28000
Cred. Valt. w. 97	2549	-4	1031	4159	50000
Crespi	4414	-145	4227	6640	30000
Csp International	17389	-106	16999	18779	46750
Cucirini Cantoni	1500	-66	1083	[illegible]	n.r.
D Dalmine	417	+3	[illegible]	449	[illegible]
Danieli & C	12589	-81	11178	13798	35000
Danieli & C. risp.	6299	+21	[illegible]	6961	27000
Danieli w	1784	+16	1228	2204	152000
Deroma Holding	10141	-121	9035	11977	11500
E Edison ord	8742	+92	7834	10756	3361000
Ed. La Repubblica	3170	+40	2126	3256	30000
Eni	10267	-57	7835	10933	28136000
Ericsson	49012	-513	19894	52227	32000
Eridania Beghin-Say	250656	-1447	233100	283500	250
Esaote Biomedica	4468	-30	4225	5379	48000
Euromobiliare	3680	-111	1719	3993	405000
F Falck	7031	-83	6111	8043	90000
Falck risp.	7641	—	5050	7641	n.r.
Fila	4580	-142	3650	5800	7000
Fiat ord	5985	+16	4236	6030	18111000
Fiat priv	2937	-22	2389	3531	5077000
Fiat risp	3184	-31	2608	3639	3498000
Fidis	1073	+3	656	1198	90000
Finarte priv	530	-24	357	708	50000
Finarte r. n.c.	559	-10	552	877	110000
[illegible]	1137	+52	950	1225	20000
Fincasa 44 ord	180	-3	137	236	125000
Finmeccanica ord	944	-32	620	1495	570000
Finmeccanica risp	897	+7	617	1168	40000
Finrex	sosp.	—	121	121	n.r.
Finrex risp	sosp.	—	189	189	n.r.
Franco Tosi	18583	-624	10556	20279	2000
Franco Tosi w	164	—	134	250	225000
G Gabetti	1587	-45	781	1589	120000
Garboli Rep	2000	—	1200	2300	10000
Gemina ord	612	+4	470	785	1725000
Gemina w ord. 98	102	+1	57	139	750000
Gemina risp	997	-26	782	1024	187000
Generali	36093	-355	27778	40194	5251500
Generali w. 91	36306	-523	535	40281	67500
Gewiss	32846	-55	18811	33901	77000
Gildemeister	5843	+93	4821	5983	72000
Gim ord.	1216	+4	861	1381	460000
Gim risp.	1660	-38	1063	1808	30000
Gim w. ord. 97	172	—	32	200	250000
Gottardo Ruffoni	sosp.	—	100	100	n.r.
H HDP ord.	961	-7	764	1134	25635000
HDP w. ord. 98	101	-	73	121	14125000
HDP risp.	780	-16	646	894	730000
I Idra Presse	4023	-27	4023	4321	15000
Ifi priv.	23213	-48	15950	24855	652500
Ifil ord.	8137	-12	4436	6390	1672000
Ifil risp.	3221	-29	[illegible]	3500	1488000
Ifil w. ord. 98	2068	+46	[illegible]	2223	422000
Ifil w. risp. 99	1218	+13	667	1314	1140000
Ima	7364	-98	5806	7820	[illegible]
Imi spa	15571	-145	12789	16381	2226000
Imm. Metanopoli	1230	-27	1032	1321	115000
Impregilo ord.	1250	-12	[illegible]	1417	1355000
Impregilo risp.	1130	-17	1034	1348	65000
Impregilo w. ord. 99	493	-4	402	563	[illegible]
Impregilo w. ord. 01	[illegible]	+	368	528	785000
Ina	2555	[illegible]	1868	2779	15810000
Intek	1089	+8	[illegible]	1140	240000
Intek r. n.c.	814	-22	[illegible]	904	[illegible]
[illegible]	[illegible]	—	[illegible]	3100	[illegible]
Interpump	4975	+11	[illegible]	[illegible]	[illegible]
Ipi	2193	+65	1653	2439	247500
Irce	8519	-112	8519	10566	56000
Isefi	1173	+63	215	1173	710000
Italcementi ord	12077	-353	8176	13343	354000
Italcementi risp.	4516	-59	3610	4976	539000
Italcementi w. risp	233	-6	214	630	1132000
Italfondiario	35100	—	28000	36000	n.r.
Italgas	5900	-75	5057	7245	4385000
Italmobiliare	30588	-347	22483	31757	80500
Italmobiliare risp.	14276	-228	11059	14818	[illegible]
J Jolly Hotels ord.	9262	+285	5875	9262	3000
Jolly Hotels risp.	7100	—	7100	10320	n.r.
L L'Espresso SpA	6804	-32	4184	7036	75000
La Doria	4684	-7	4154	6383	149000
La Fondiaria Ass. Ord.	9801	-91	5223	9572	1876000
La Fondiaria r. n.c.	3856	-74	3202	4197	47800
La Gaiana	3250	—	3000	3470	n.r.
La Previdente	13686	+85	7657	13776	252000
Linificio ord	831	-8	562	942	220000
Linificio risp	678	-23	487	719	98000
M Maffei	2101	-33	2101	2678	27500
Magneti Marelli ord.	3015	-71	1842	3288	210000
Magneti Marelli risp.	1793	-3	1600	1923	50000
Manuli Rubber	5986	+5	5515	5989	521000
Marangoni	4268	—	4040	5612	9000
Marzotto	14099	+264	9761	19667	54000
Marzotto risp.	19650	—	9750	19650	n.r.
Marzotto risp. nc	7575	+175	3510	7575	1000
Mediaset	8418	—	6549	9154	2977000
Mediobanca	12542	-123	7986	14036	1974000
Mediolanum	27416	-944	14101	29253	301000
Merloni	5391	-87	3300	6806	135000
Merloni risp.	2462	-29	1284	[illegible]	62500
Milano ass. ord.	5959	+54	3619	5989	734000
Milano ass. risp.	2571	+3	2330	3187	124000
Mittel	1513	-14	1150	1575	25000
Mondadori	11956	-61	5674	13815	282500
Mondadori risp.	7520	-473	6837	8863	2000
Monrif	630	-45	465	675	[illegible]
Montedison ord.	1292	—	1011	1345	51110000
Montedison risp. cv.	1460	-42	1157	1802	[illegible]
Montedison risp. n.c.	940	-9	869	1213	2140000
Montefibre	1360	+3	824	1438	760000
Montefibre risp.	983	+	795	1058	270000
Montefibre w. risp. 97	54	+	28	61	3200000
N Nai	280	-1	180	550	150000
Necchi ord.	822	-7	570	899	28000
Necchi risp. nc	1572	—	1572	1572	n.r.
O Olcese	981	-19	745	1050	5000
Olivetti ord	934	-5	459	961	29650000
Olivetti priv.	1841	-59	892	2154	20000
Olivetti risp. nc	1026	-25	488	1140	1250000
P Pagnossin	8099	—	5242	8326	100000
Parmalat Fin.	2731	-22	2113	2938	8565000
Parmalat w. ord. 98	1756	-11	1302	1939	1460000
Parmalat w. ord. 03	1562	-19	1249	1711	690000
Perlier	344	+4	252	360	100000
Pininfarina ord	30457	+98	15220	32801	25500
Pininfarina risp.	30000	—	14500	32412	3000
Pirelli SpA	4830	—	2805	5147	9252500
Pirelli SpA r. nc	2595	-15	2244	2921	707500
Pirelli & C. ord.	2830	-21	1976	3027	1079000
Pirelli & C. risp.	2043	+6	1709	2263	226000
Poligrafici edit.	2894	-5	2569	3383	15000
Premafin	526	+5	424	591	740000
Premuda ord.	2016	-51	1564	2194	67500
Premuda risp.	2134	—	1550	2137	12500
R Ras ord.	14748	-87	12663	[illegible]	2278000
Ras risp.	8976	-29	7398	9482	465500
Ras ord. 97 warrant	4290	-125	2843	5322	1554500
Ras risp 97 warrant	2778	-58	1963	3845	535000
Ratti	3580	-118	3100	3962	15000
Recordati ord.	13160	-154	11100	[illegible]	10000
Recordati risp. nc	7006	-17	5989	7310	[illegible]
Rejna ord.	18050	—	9925	16600	n.r.
Rejna risp.	40540	—	40540	40540	n.r.
Reno De Medici	2705	-63	1431	[illegible]	[illegible]
Rinascente ord.	13186	+145	8182	13876	386000
Rinascente priv.	4611	+49	3222	4981	98000
Rinascente risp.	[illegible]	[illegible]	3808	6210	181000
[illegible]	2182	+53	615	2262	4475000
Rinascente w. risp.	759	+22	214	862	6618000
Risan. Napoli risp.	10750	-535	9150	11597	n.r.
[illegible]	24900	+200	16300	28459	3500
Riva Finanziaria	5301	-113	3528	7719	14000
Rodriquez	sosp.	—	930	936	n.r.
Roland Europe	4696	-5	4596	5558	31000
Rolo Banca 1473	23728	-272	13905	25150	947000
Rotondi Evolution	1836	-61	390	2586	90000
S Saes Getters o.	31925	-306	21789	33115	14250
Saes-Getters priv.	19720	—	14555	21749	n.r.
Saes-Getters risp.	20173	-189	14649	22643	9500
Saffa ord.	3834	-35	2718	4173	155000
Saffa risp. port.	4030	—	2510	4039	n.r.
Saffa risp. nc	1665	-31	1019	1736	47500
[illegible] ord.	45600	-188	25133	46298	14750
[illegible] risp.	31500	—	23150	31500	n.r.
Sai ord.	15212	-281	11519	16681	119500
Sai risp.	5714	-57	4870	6842	269000
Saiag ord.	8732	-153	6030	10261	31000
Saiag risp.	6580	-150	[illegible]	4700	23000
Saipem	9989	+70	6991	10443	1225000
Saipem risp.	5360	-75	[illegible]	6003	27000
San Paolo	12618	-191	9145	14946	2948500
Santavaleria	419	—	110	419	n.r.
Santavaleria risp.	135	—	74	135	180000
Sasib ord	4811	-301	4845	6179	6000
Sasib r. nc	3840	-10	2806	3608	2000
Savino del Bene	2327	-62	1645	2592	236000
Schiapparelli	121	-	89	258	2832500
Sci	21	—	14	111	4250000
Seat ord.	653	+1	452	668	9310000
Seat risp.	426	-	287	433	10700000
Serfi	10200	—	8555	10230	4000
Simint ord	12458	-209	5464	14187	32500
Sirti	10279	-7	8020	11520	774500
Smi ord.	718	-16	522	787	640000
Smi risp	844	-16	599	898	330000
Smi w. ord. 97	190	-	25	227	240000
Smurfit Sisa	1167	-20	1050	1308	35000
Snia Bpd ord	1732	-25	1372	1898	2215000
Snia Bpd risp.	1750	—	1331	1860	5000
Snia risp. nc	1203	+6	1071	1345	100000
Sogefi	4443	+13	3240	4516	30000
Sopaf ord.	1342	-7	1207	1629	95000
Sopaf risp.	937	+1	630	1471	45000
Sondel	2841	-2	2681	3652	220000
Sorin Biomedica	6565	-7	3232	7136	411000
Standa ord	22139	-361	12900	24280	5500
Standa risp	7351	-87	3050	8013	6500
Stayer	1533	-20	1183	1589	138000
Stefanel	3468	-48	1159	3647	295000
Stefanel risp.	3460	-15	1400	3572	5000
Stefanel w	1121	-24	288	1234	472500
T Tecnost	3880	-30	2915	4040	32500
Teleco Cavi	5849	-37	4910	7324	9000
Teleco Cavi r. n.c.	4700	-8	4099	5367	12000
Telecom Italia ord	10823	-101	6287	12069	21861000
Telecom Italia risp.	6454	+18	4701	7007	6424000
Telecom It. Mob. ord.	6545	-44	3797	7181	24197500
Telecom It. Mob. r.	3307	-29	2198	3549	4367500
Terme Acqui r.n.c.	505	—	370	522	n.r.
Terme Acqui	689	+34	530	710	n.r.
Toro ass. ord.	21124	-226	16079	23860	128500
Toro ass. priv.	8455	-44	8054	10382	58500
Toro ass. risp.	8791	-10	8403	10735	176500
Trenno	3169	+18	2700	3300	5000
U Unicem	14014	-95	9698	14998	129000
Unicem risp	5223	-26	3861	5636	80000
Unipol ord.	4861	-51	4462	5795	308000
Unipol w. ord. 98	821	-5	447	741	678000
Unipol priv.	3068	-32	2858	3636	446000
Unipol w. priv. 98	539	-18	418	658	732000
V Vianini Industria	985	—	698	1002	55000
Vianini Lavori	2756	+39	2248	3231	75000
Vittoria Ass.	5674	-21	5090	6268	25000
Volkswagen	1109950	-32850	586057	1488575	180
Z Zignago	13570	—	9295	14390	5000
Zucchi	11846	+373	6309	12398	21000
Zucchi risp. n.c.	5632	—	3530	5850	5000
[illegible]	11174	-33	10208	13401	31500

* Minimi e massimi non rettificati rispetto ad operazioni sul capitale ed a stacco dividendi.

Il segno + o - non seguito da alcuna cifra indica una variazione positiva o negativa inferiore alla lira.

FONDI D'INVESTIMENTO

ITALIANI

	09-10	08-10
Adriatic Bond	23610	23606
Adriatic Americ.	25996	25973
Adriatic Europa	26825	27205
Adriatic Far East	12022	12158
Adriatic global	22714	22889
Adriatic Multi Fund	20299	20446
Agrifutura	23944	23984
Alleanza Obblig.	10515	10515
Alpi Azionario	11348	11384
Alpi Monetario	10204	10205
Alpi Obbligaz.	10327	10313
Alto Obblig.	11641	11655
Alto Bilanciato	11488	11646
Alto Azionario	14344	14672
Alto Monetario	10221	10230
America 2000	23767	23955
Amerigo Vespucci	14134	14444
Aquila Azionario	13659	13640
Aquila Internaz.	12362	13131
Aquila Obbligaz.	10566	10573
Arca Az. America	30187	30582
Arca BT-Br. Term	12531	12533
Arca Az. Europa	18052	18251
Arca Az. Far East	12002	12099
Arca Az. Italia	25714	26484
Arca BB	43307	43439
Arca Bond	18015	17917
Arca B. Dol. (Lire)	12884	12991
Arca Bond Ecu (Lire)	11017	11008
Arca Bond Yen (Lire)	10635	10684
Arca MM	10815	10825
Arca RR	13625	13642
Arca Te	22930	22802
Arca Vivibanca	24161	24367
Arcobaleno	20697	21002
Arnesia	19721	19850
Aureo	36220	35935
Aureo Bond	13275	13348
Aureo Gestiob.	14833	14811
Aureo Global	18670	18697
Aureo Monetario	10675	10675
Aureo Multiaz.	14164	14449
Aureo Prev.	25949	25738
Aureo Ren.	26425	26651
Azimut	26839	27000
Azimut America	14155	14299
Azimut Borse Int.	14236	14440
Azimut Europa	14653	14647
Azimut Fixed Rate	13050	13096
[illegible] Italia	11392	11397
[illegible]	10942	10939
[illegible]	9991	9979
Azimut Gr. Italia	21997	22273
Azimut Reddito	20632	20676
Azimut Pacifico	12433	12671
Azimut Rendita Int.	12483	12538
Azimut Solidarietà	11033	11037
[illegible]	[illegible]	[illegible]
Azimut Trend Em.	11132	11427
Azimut Trend Italia	14792	15142
Azimut Trend Valute	10818	10818
Azimut Trend Tassi	11048	11061
Azzurro	26505	26713
B N Azion. Internaz.	20875	21115
B N Azioni Italia	14813	15240
B N Monetario	17532	17540
B N Liquidità	10167	10167
B N Bilanciato Italia	13956	14135
B N Obblig. Internaz.	11476	11506
B N Obblig. Italia	10309	10324
B N Opportunità	10760	10659
B N Reddito Italia	11494	11741
B N Previdenza	22332	22416
B N Italia Forte	[illegible]	[illegible]
Blue Co.	10437	10604
BPB Rembrandt	11527	11581
BPB Rubens	15651	15780
BPB Tiepolo	12839	12874
BPB Tiziano	19646	19856
Capitalcredit	23618	23652
Capitalgest	28137	28599
Capitalgest az.	20817	21461
Capitalgest B. Dollaro	10831	10402
Capitalgest B. Marco	9880	9835
Capitalgest Europa	10655	10659
Capitalgest Internaz.	17630	17871
Capitalgest Moneta	16132	16159
Capitalgest Pacifico	9811	9929
Capitalgest rend.	14495	14528
[illegible]	24565	25340
Carifondo Ala	15934	15663
Carifondo Ariete	22915	23094
Carifondo Atlante	21187	21646
Carifondo Az. America	12560	12831
Carifondo Az. Asia	10343	10522
Carifondo Az. Europa	12261	12306
Carifondo Az. Italia	11995	12221
Carifondo Bond	13972	13935
Carifondo Car. Az.	11756	11836
Carifondo Coll. Dml	12157	12198
Carif. Dell. Dol. ($)	7,06	7,06
Carif. Magna Grecia	13563	13655
Carif. Marchi Obbl.	10030	10030
Carif. Mar. Obbl. (DM)	14,21	14,22
Carifondo Car. Mon.	10081	10083
Carifondo Delta	31834	32614
Carifondo High Yield	10872	10816
Carifondo Libra	43039	43747
Carifondo Cariplo Obb.	14376	14481
Carifondo Lira pl.	21719	21722
Carifondo P.E	13000	12990
Carifondo Tesoreria	10615	10613
Cariplo Blue Chips	15925	16116
Cariplo Strong Curr	11761	11846
Centrale America	25194	25400
Centr. Az. Imob. Int.	10057	10319
Centr. America ($)	14,87	14,75
Centrale Bond A. ($)	11,44	11,45
Centr. Bond G. (DM)	11,53	11,50
Centrale Capital	35718	34536
Centrale Cash	12639	12632
Centr. Conto Corr.	14855	14854
Centr. Em. Asia ($)	7,46	7,48
Centr. Em. Asia	12161	12087
Centr. Giappone	8694	8674
Centr. Giappone (Yen)	684,41	683,44
Centr. Europa	20207	20449
Centr. Europa (Ecu)	18,28	18,64
Centrale Global	27172	28199
Centr. G7 Blue Ch.	17465	17529
Centrale Italia	17254	17657
Centrale Money	20599	20650
Centrale Redd.	28672	28655
Centr. Cash M. (DM)	14,77	14,78
Centrale Cash D. ($)	11,22	11,22
Centr. Tassi Fissi	11308	11305
Centrale Tasso Var.	10089	10089
Cisalpino Azionario	19759	20376
Cisalpino Bil.	25796	26215
Cisalpino Cash	12522	12514
Cisalpino Cedola	10824	10842
Cisalpino Indice	13553	13872
Cisalpino redd.	18775	18841
Clam Azion. Italiane	11962	12181
Clam Cash Impresa	10141	10139
Clam Fenix	9993	9992
Clam Orione	9962	9988
Clam Pegaso	9950	9950
Clam Perseo	9997	9984
Clam Sestante	9971	9985
Clam Sole	13889	14014
Clam Liquidità	12176	12180
Clam Obbl. Estero	10911	10986
Clam Obbl. Italiane	11985	11987
Colombus Int. Bond	11974	11930
Colombus Int. Bond $	6,92	6,92
Conti Azioni	10893	10950
Conti Obbl. Estero	10401	10401
Conti Plus	10488	10499
Conti Reddito	11210	11210
Consultinvest Az.	10501	10508
Consultinvest Red.	10678	10633
Cooprend	14906	14898
Cr Trieste Attività	11062	11108
Credis Globale	11271	11304
Credis Monetario Lire	11364	11361
Credis Obbl. Int.	11286	11290
Credis Trend	13735	13904
Cristoforo Colombo	31202	31944
Dival Cash	10000	10003
Dival Consumer Goods	10000	10000
Dival Energy	10000	10036
Dival Individual Care	10000	10098
Dival Multimedia	10000	10000
Dival Pianeta Ital.	10000	10060
Ducato Az. America	11157	11149
Ducato Az. Asia	9691	9761
Ducato Az. Europa	10989	11132
Ducato Az. Int.	35234	35631
Ducato Az. Italia	15346	15469

	09-10	08-10
Ducato Az. Giappone	[illegible]	8854
Ducato Az. Paesi Em.	8480	8492
Ducato Monetario	12459	12473
Ducato Ob. Dollaro	10472	10543
Ducato Ob. Euro 2000	10201	10205
Ducato Red. Int.	12477	12530
Ducato Red. Italia	35661	35394
Ducato Secur.	12610	12609
Epta Azioni Italia	15089	15408
Epta Bond	29425	29480
Epta Capital	20574	21026
Epta Impresa	N.P.	N.P.
Epta Money	20470	20489
Eptainternational	24806	25090
Epta 92	17847	17755
Epta TV	10119	10123
Epta MT	10140	10171
Epta LT	10274	10384
Euganeo	10741	10742
Europa Am. Eq. Fund	31353	31963
Europa Az. Italiane	19600	20478
Europa Blue Chips	22682	23143
Euromob. Capitalfit	30995	31426
Euromob. Contovivo	17603	17619
Eur. Em. Mar. E. F.	9793	9878
Europa E. Eq. Fund	24839	25084
Europa Green Eq. Fund	18286	18317
Eur. Comm. Eq. Fund	13114	13257
Eur. High Tech E. F.	18164	19140
Europa Inter. Bond	13591	13654
Europa Liquidità	11487	11494
Europa North Am. Bond	12479	12550
Europa North E. Bond	11003	11051
Euromob. Reddito	19965	20000
Euromob. Rendita	12775	12801
Euromob. Risk F.	32477	33239
Euromob. Tesoreria	16203	16211
Eur. Tiger Far East	10415	[illegible]
Euromob. Yen Bond	16525	16823
Euromoney	13498	13579
Europa 2000	25887	27332
F&F Lagest az. Italia	31289	32342
F&F Lagest az. intern.	21533	21417
F&F Lagest mon. Italia	12003	12023
F&F Lagest obb. Italia	25876	26004
F&F Lagest obb. inter.	16511	16509
F&F Moneta	10152	10158
F&F Professionale	73732	75110
F&F Prof. Gest. [illegible]	25539	26415
F&F Prof. Gest. [illegible]	24987	25272
F&F Prof. Mon. Italia	12128	12117
F&F Prof. Redd. Italia	14183	[illegible]
F&F Prof. Redd. Int.	11037	11056
F&F Profess. Risp.	24151	[illegible]
F&F Select America	20086	20241
F&F Select Bond	10481	10490
F&F Select Bund (DM)	[illegible]	10,70
F&F Select Europa	26833	27246
[illegible]	[illegible]	[illegible]
[illegible]	14777	15192
F&F Select Nuovi Merc.	10000	10000
F&F Select Pacifico	11419	11593
F&F Select Paesi Em.	10000	10000
F&F Select Res. Dol.	10000	10000
F&F Select Riserva L.	13334	13349
F&F Select Top 50 Int.	10000	10000
Ferdinando Magellano	8953	9026
Fideuram azione	22891	23025
Fideuram moneta	21722	21719
Fideuram Performance	10846	10880
Fideuram Security	14363	14365
Finanza Romagest	15651	16117
Fondattivo	16532	16622
Fondersel	60360	61730
Fondersel America	20548	20711
Fondersel Cash	13092	13093
Fondersel Dollaro	12092	12182
Fondersel Europa	19850	20241
Fondersel Ind.	12826	12974
Fondersel int.	16775	16856
Fondersel Italia	17183	17704
Fondersel Marco	[illegible]	[illegible]
Fondersel Oriente	11583	11726
Fondersel red.	18951	18960
Fondersel serv.	14080	14312
Fondiaria Alto Potenz.	17987	18032
Fondicri Int.	31675	32034
Fondicri 1	12532	12540
Fondicri bilanciato	18517	18776
Fondicri monetar.	20741	20744
Fondicri Pr. B	18282	18371
Fondicri P. B. (Ecu)	8,64	8,52
Fondicri Sel.	24250	25042
Fondicri Selez. Am.	12601	12702
Fondicri Selez. Eur.	11494	11627
Fondicri Selez. Or.	9725	9797
Fondo Bond Plus	10867	10920
Fondimpiego	29097	29140
Fondinvest 1	13476	13500
Fondinvest 2	32227	32710
Fondinvest 3	23637	24264
Fondinvest Europa	25546	25981
Fondinvest Paesi E.	16391	16559
Fondinvest Servizi	26207	26502
Fondo Centrale	30919	31336
Fondo Genovese	12734	12775
Fondo Roma C. M.	13406	13446
Fondo Trading	13300	13386
Fondoforte	16800	16810
Galileo	19730	20273
Galileo Intern.	19865	20198
[illegible]	10141	10148
Genercomit	40111	40736
Genercomit Az. It.	15137	15594
Genercomit Br. Ter.	10802	10881
Genercomit cap	18050	18231
Genercomit eur.	32302	32788
Genercomit int.	30123	30476
Genercomit nor.	38424	38710
Genercomit mon.	18029	18038
Genercomit r	12298	12323
Genercomit Eur.	11187	11176
Genercomit Eur. (Ecu)	5,81	5,81
Genercomit Am.	14442	11503
Genercomit Am. ($)	6,67	6,67
Genercomit Pacifico	16799	10976
Genercomit Espans.	13009	13170
Genercomit O. Est.	10878	10944
Geode	21987	22279
Geode Riserva Ass.	8351	8475
Geode Paesi Emerg.	12811	12925
Gepocapital	22210	22302
Gepobond	12039	12101
Gepobond $	6,18	6,17
Gepobond Dollari	10572	10540
Gepobluechips	11893	12119
Gepocash	10414	10420
Gepoinvest	22164	22590
Geporend	11304	11327
Gepoworld	10796	10953
Gestiras America	15539	15640
Gestiras Europa	15144	15440
Gestiras Internaz.	20084	20256
Gestiras Italia	18231	18745
Gestiras Pacifico	10135	10085
Gestiras Monetario	16767	16970
Gestiras Investimento	18483	18706
Gestiras Pianeta	11307	11259
Gestiras Risparmio	11506	11533
Gestiredit America	17098	17120
Gestiredit az.	25664	26248
[illegible] Bond	18932	18977
Gestiredit Cash M.	12116	12119
[illegible] Cedola	10562	[illegible]
[illegible]	27070	27936
Gestiredit Far East	9617	9920
Gestiredit fin.	24412	24889
Gestiredit Global	14933	14998
Gestiredit Mercati E.	14897	14884
Gestiredit mon.	18851	18891
Gestiredit Pharm.	22247	23463
Gestiredit Prev.	14856	15026
Gestielle A	15227	15848
Gestielle B	16022	16476
Gestielle I	19117	19401
Gestielle M	15170	15244
Gestielle America	18981	18970
Gestielle Bond	15409	15580
Gestielle Emerg. Mark.	13843	14015
Gestielle Europa	17614	17922
Gestielle Far East	10600	10890
Gestielle Liquidità	10086	10128
Gestielle BI Italia	10631	10639
Gestielle BI Cres.	10597	10609
Gestielle BT Em. M.	11208	11348
Gestif. Az. Internaz.	20252	20625
Gestif. Az. Italia	N.P.	15850
Gestif. Obb. Int.	12867	12719
Gestifond Monetario	14514	14517
Gestiva	40951	41729

	09-10	08-10
Gestiras Coupon	12547	12558
Gestivita	12347	12381
Gestnord Ambiente	13697	14001
Gestnord America $	17,45	17,46
Gestnord Am. (Lire)	29930	30181
Gestnord Banking	16794	17040
Gestnord Europa	16848	17078
Gestnord E. (DM)	17,11	17,41
Gestnord Far E. yen	1090,20	1090,35
Gestnord F. E. (Lire)	15300	15631
Gestnord Paesi Em.	13620	13646
Gestnord P.zza Affari	13776	14189
Giallo	14274	14474
Ginevra Monetario	11545	11556
Ginevra Obblig.	12482	12541
Griforend	10596	10626
Grifocapital	24376	24723
Grifocash	11346	11350
Grifoglobal	13472	13799
Grifoglobal Int.	12079	12239
[illegible]	14546	14623
Imibond	21459	21650
Imicapital	44594	45105
Imi East	13163	13413
Imi Europa	28281	28845
Imiindustria	25462	25459
Imi Italy	24649	25801
Imirendita	19029	19308
Imirend	16593	16643
Imi West	31365	31647
ING Svil. America	30554	30796
ING Sviluppo Asia	8724	8861
ING Svil. Azionario	24840	25643
ING Sviluppo Bond	21450	21963
ING Sv. Em. Markets	20208	20482
ING Sviluppo E. M. E.	12903	13082
ING Sviluppo E. (Lit)	9761	9744
ING Sviluppo E. (Ecu)	5,06	5,07
ING Svil. Europa	29099	29592
ING Svil. Ind. Globale	22307	22586
ING Sv. Iniziative	22090	22300
ING Sviluppo Mon.	12549	12551
ING Sviluppo Ob.	21986	22580
ING Svil. Portfolio	34351	34910
ING Svil. Reddito	25488	25525
Industria Romagest	18484	19020
Interbanc. az.	30764	31612
Interbanc. rr.	32069	32689
Intermob. Fondo	22633	22535
Intermoney	13695	13724
Intern. Bond Manag.	10893	10823
Intern. Stock Manag.	16072	16396
Investire	11885	11950
Investire am.	31780	31980
Investire az.	22086	22777
Investire bil.	20408	20425
Investire Bond	13994	13802
Investire eur.	22487	22813
Investire glo	18110	18269
Investire Int.	18668	[illegible]
Investire Monetario	14549	14550
Investire obbl.	31580	31722
Investire pac.	15703	16006
Italy Bond Manag.	11852	11859
Italy Stock Manag.	13848	14026
Italmoney	13176	13202
[illegible]	12254	12292
Lombardo	26617	27339
Marengo	12450	12446
Mediceo America	15577	15662
Mediceo Asia	9046	9150
Mediceo Giappone	10784	10997
Mediceo Mediter.	17622	17606
Mediceo Monetario	12401	12408
Mediceo Mon. Amer.	11377	11330
Mediceo America Lit.	15111	15104
Mediceo Indici E.	10078	10102
Mediceo Nord Europa	12981	13144
Mediceo Reddito	13242	13279
Mediceo Mond. Eur	10823	10901
Mida Azionario	19188	19744
Mida Bil.	16965	17160
Mida Monetario	18021	18023
Mida Obb.	23652	23736
Money-Time	17344	17343
Monetario romagest	19046	19056
Multiras	36443	37059
Nagracapital	26579	27052
Nagrarend	14454	14513
Nordcapital	20770	21056
Nordfondo	22372	22365
Nordfondo Cash	12932	12936
Nordfondo Area $	11,82	11,92
Nordf. Area D. (Lire)	20441	20940
Nordfondo Area DM	11,86	11,90
Nordf. Area M. (Lire)	11876	11874
Nordmix	22172	22345
Oasi Az. Italia	14600	14659
Oasi Bond Risk	14413	13865
Oasi Bp. Risk	16765	16693
Oasi Cr. Risparmio	12138	12137
Oasi Cr. Azionario	14343	14775
Oasi Dollari (Lire)	11796	11941
Oasi Famiglia	10894	10891
Oasi Francoforte	19254	19722
Oasi Gest. Liquid.	12128	12126
Oasi High Risk	14445	14569
Oasi Italian Eq. Risk	17269	17784
Oasi Yen (Lire)	8847	8882
Oasi Londra	12584	12643
Oasi Fr Svizz. (Lire)	4756	4784
Oasi Marchi (Lire)	9943	9938
Oasi Mon. Italia	13688	13692
Oasi New York	17006	16999
Oasi Obbl. Globale	20311	20297
Oasi Obbl. Intern.	18011	18155
Oasi Obbl. Italia	19163	19089
Oasi Pianeta Borse	13872	14066
Oasi Parigi	17616	17954
Oasi Previdenza Int.	11996	11995
Oasi Tesoreria Impr.	11470	11469
Oasi 3 Mesi	10664	10669
Oasi Tokyo	12428	12598
Occidente Romagest	14006	16193
Olimpia Azionario	15988	16289
Oltremare Bond	11415	11407
Oltremare Monetario	11868	11868
Oltremare Obbligaz.	12130	12140
Oltremare Stock	17236	17438
Oriente Romagest	10464	10860
Orione 2000	17541	17807
Padano Bond	13256	13219
Padano Indice Italia	14111	14582
Padano Monetario	10018	10019
Padano Obbligaz.	13340	13361
Perfor. Azion. Est.	19731	19933
Perfor. Az. Italia	14989	15412
Performance Cedola	10332	10333
[illegible]	13927	[illegible]
[illegible]	13731	[illegible]
[illegible] 12	14721	[illegible]
Performance Mon. 3	10336	10345
Performance Plus	11135	11192
Persona Monetario	10730	10731
Persona Rendita	10830	10833
Personal Bond	11325	11336
Personal Lira	16188	16242
PersonalDollaro $	12,26	12,29
PersonalMarco D.M.	11,53	11,56
Personalf. az.	23872	24245
Personalfondo mon.	20616	20618
Phenixfund	22022	22228
Phenixfund 2	23073	23119
Phenixfund Top	17209	17653
Pitagora	17670	17983
Pitagora Int.	12844	12876
Prime M Am.	33603	33816
Prime M Eur.	32948	33194
Prime M Pac.	22838	23347
Primebond	21259	21304
Primecapital	61006	62594
Primecash	11972	12015
Primeclub az. It.	20485	21064
Primeclub obbl. It.	24879	25087
Primeclub az. Int.	13488	13641
Primeclub obbl. Int.	11580	11580
Prime Emerging M.	16688	16877
Primeglobal	25210	25499
Primeitaly	21104	21704
Primemonetario	23310	23310
Prime Reddito Italia	12795	12835
Primerend	38667	38491
PrimeSpecial	17084	17131
Prudential Azion.	16546	16754
Prudential Monet.	11624	11754
Prudential Mixed	10914	10918
Prudential Obbl.	20049	20077
Prudential Sm. Cap	14080	14332
Putnam Europe Eq.	14294	14431
Putnam Eur. Eq. (Ecu)	7,38	7,31

	09-10	08-10
Putnam Global Eq.	[illegible]	14279
Putnam G. Eq. ($)	8,23	8,26
Putnam Global [illegible]	12413	12486
Putnam G. B. ($)	7,24	7,25
[illegible] Eq.	10270	10420
Putnam P. Eq. ($)	5,89	6,05
Putnam U.S.A. Eq.	[illegible]	13486
Putnam USA Eq. ($)	7,61	7,62
Putnam U.S.A. Opp.	11659	11704
[illegible] pp. ($)	[illegible]	[illegible]
[illegible]	21044	21323
Quadrifoglio bil.	26795	27271
Quadrifoglio c. bond	12650	12785
Quadrifoglio int.	14942	15156
Quadrifoglio obbl.	21914	22014
Rendicredit	13207	13245
Rendiras	22710	22746
Risp. [illegible]	22094	22679
Risp. [illegible]	33567	33319
Risp. Italia cor.	16550	16843
Risp. Italia cre.	16996	17540
Risp. It. Monetario	10417	10416
Risp. Italia red.	26943	26999
RoloAmerica	19113	19263
[illegible]	13453	13530
RoloCash	12218	12221
RoloEuropa	16272	16472
RoloItaly	16570	16691
Rologest	25803	25866
Rolointernational	19926	20119
Rolomix	18881	18985
Rolomoney	15906	15919
RoloOriente	11288	11411
RoloBond	16425	16671
Sanpaolo Azioni	17478	14415
Sanpaolo Az. Int. Et.	10686	10694
Sanpaolo Az. Italia	11721	12031
Sanpaolo Brev. Ter.	10530	10534
Sanpaolo Cash	13801	13801
Sanpaolo H. Italia	21116	21626
Sanpaolo [illegible]	33927	34342
Sanpaolo [illegible]	17129	17654
Sanpaolo Junior	26129	26478
Sanpaolo Vega Coupon	12418	12434
Sanpaolo Liq. Impr.	10741	10778
Sanpaolo H. Ambient.	26219	26590
Sanpaolo H. America	16375	16483
Sanpaolo H. Bonds	11302	11359
Sanpaolo H. Ec. Em.	14094	14228
Sanpaolo H. Europe	14608	14989
Sanpaolo H. Finance	34727	35217
Sanpaolo H. Industr.	23316	23520
Sanpaolo H. Intern.	23021	23368
Sanpaolo H. Pacific	11233	11441
Sanpaolo Ob. Italia	10571	10565
Sanpaolo Ob. It. Et.	10584	10588
Sanpaolo Ob. Est. Fl.	10212	10238
Sanpaolo Ob. Es. Et.	10011	10080
Sanpaolo Ob. M. Fl.	10447	10469
Sanpaolo Rendita	10188	10188
Scudo	11576	11614
Sforzesco	14229	14275
Sicilcassa mon.	13060	13062
Silver Time	10707	10706
Sofid Co.	10137	10136
Symphonia Az. Globale	13852	14074
Symphonia Az. Italia	11825	12074
Symphonia Monetario	10369	10376
Symphonia Obbl. Globale	12329	12419
Tallero	11992	12003
Nestore Monetario	10027	10026
Vasco De Gama	26463	26465
Venetoblue	28868	28676
Venetocapital	19987	20274
VenetoVenture	19031	19233
Venetocash	18404	18412
Venetorend	22096	22100
Venture time	13539	13650
Verde	11627	12650
Vesconteo	37637	38144
Zecchino	13074	13560
Zeta Azionario	14542	14562
Zeta Monetario	10647	10647
Zetabond	22171	22271
Zeta Azionario	22813	23381
Zeta Bilanciato	26863	27300
Zeta Monetario	11688	11689
Zeta Obbligaz.	24097	24097
Zeta Reddito	10516	10537
Zetastock	27371	27806
Zetaswiss	38316	38860
Fondo ins. ret. al.	5151,42	5173,74
Fondo ins. ret. est.	1777,16	1782,35
Sai Quota	26474,66	26481,72
ESTERI AUTORIZZATI		
Capital Italia	107109	107169
Fonditalia Global	N.P.	14223
Fonditalia Bond Lira	N.P.	13333
Fondit. Deutsche Mark	N.P.	9861
Fonditalia Dollar	N.P.	11616
Fondit. Em. Mark. Asia	N.P.	9638
Fondit. Eq. Britain	N.P.	16519
Fondit. Equity Europe	N.P.	15998
Fondit. Equity Italy	N.P.	15640
Fondit. Equity Japan	N.P.	8405
Fondit. Equity Usa	N.P.	18536
Fonditalia Lira	N.P.	11530
Fonditalia Yen	N.P.	7785
Fonditalia R. R. Lira	N.P.	10875
Interfund Gl. Sicav	N.P.	93332
Int. Sec. Fund	N.P.	107485
Italfortune cat. A	104823	104826
Italfortune cat. B	27464	27884
Italfortune cat. C	26630	26630
Italfortune cat. D	21732	21732
Italfortune cat. E	11659	11659
Italfortune cat. F	9794	9794
Eurasia Fund E.	37,58	38,12
Romavest It. Bonds	247932	248054
Romavest Short T.	361799	361935
Romavest Universal	70488	71681
Rom. D.M. Bond Port.	228009	228552
Rom. D.M. Short T.	322824	321974
Rom. German Index	831400	848540
Rom. French Index	316515	329850
Rom. French Bonds	178262	178461
Rom. French Sh. Term	329701	329254
Rom. British Index	18613	19158
Rom. British Bonds	30016	30534
Rom. British Sh. Term	59505	59595
Rom. N. Am. Index	29605	29801
Rom. N. Am. Bonds	38780	38602
Rom. N. Am. S. Term	11270	11229
Rom. Japan. Index	1261	1265
Rom. Japanese B.	3880	3929
Rom. Jap. Sh. Term	7162	7150
Rom. It. Eq. Index	17647	18118
Rom. It. Sh. Term	56700	56772
Rom. Ecu B. (Ecu)	10,73	10,76
Eurasia Fund B.	38,02	38,03
S.Paolo Obblig. Ecu	149,46	149,40
S.Paolo Media Ecu	211,35	211,35
S.Paolo Actions Ecu	241,94	241,34
S.Paolo Actions FF	890,12	890,12
S.Paolo Obl. Fr. FF	1160,92	1164,92
S.Paolo Obl. Ital. PS	127,32	127,72
S.Paolo Act. All DM	185,39	185,39
S.Paolo Obl. It. Lt	15429	15429
S.Paolo Act. It. Lt	21398	21398
Sailor's Fixed Inc Ecu	1597,94	1601,01
Sailor's Equity Ecu	1948,97	1963,33
Sailor's It. Eq. Lt.	14073	14260
Sailor's L. T. I. Lt.	11711	11710
Sailor's B. P. Lt.	12146	12146
Sailor's Sh. T. Lt.	11220	11213
Sailor's C.A.C. It. $	1087,74	1087,54
Globalrest Bond	11017	11047
Globalrest Equity	17188	17621
Globalrest Ml.	17011	17011
Ital. Star Bond Ecu	1082,35	1075,29
Europa F. DM (DM)	142,17	142,16
Europa Fund D. ($)	105,74	105,75
Oblig. Gr. Ger. DM	297,86	297,86
Op. G.F.Fs. In. DM	234,30	234,35
Prime L. Eur. F. Ecu	[illegible]	[illegible]
Italfund Lira Ecu	N.P.	9762
Int. Swiss Franc Ecu	N.P.	9628
Int. Bond Lira Ecu	N.P.	10076
Int. Floating Lira Ecu	N.P.	9773
Int. Bond Mark Ecu	N.P.	9876
Int. Bond Dollar Ecu	N.P.	10289
Int. Bond Yen Ecu	N.P.	9976
Int. It. Equities Ecu	N.P.	12164
Int. British Eq. Ecu	N.P.	10985
Int. Blue Chips Ecu	N.P.	11261
Int. Small Caps Ecu	N.P.	12960
Int. Japanese Eq. Ecu	N.P.	9817
Int. European Eq. Ecu	N.P.	11921
Int. Nor. A. Mark. Ecu	N.P.	10707
Int. Gold Shares Ecu	N.P.	10614

Fingerma finanzia la vostra Audi A4. Numero verde 1678 53049. Audi è presente su Internet: http://www.Autogerma.it/Audi

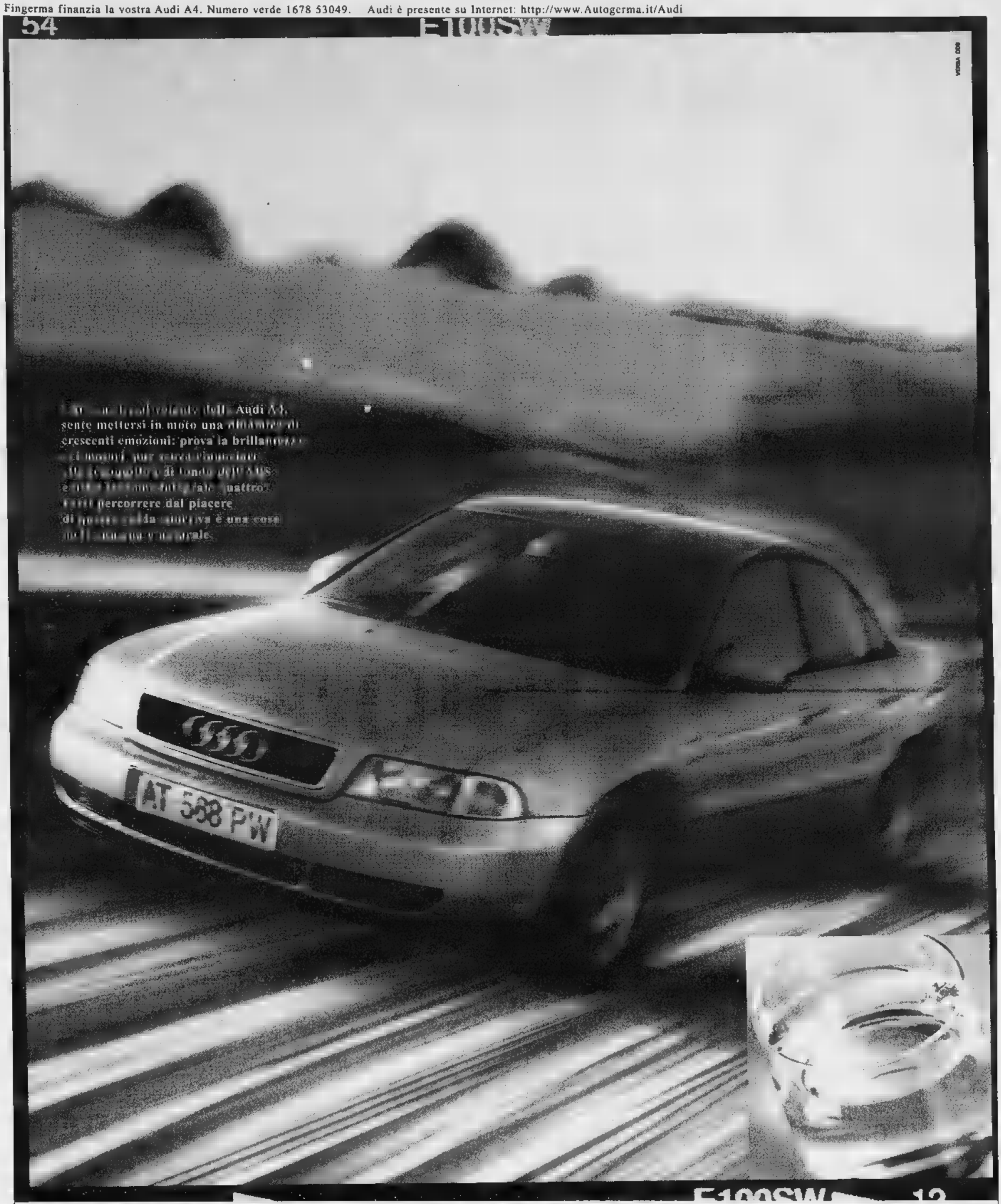

Deglutizione accelerata.
Audi A4.

Audi
All'avanguardia della tecnica

LA CASA IN OGNI DETTAGLIO

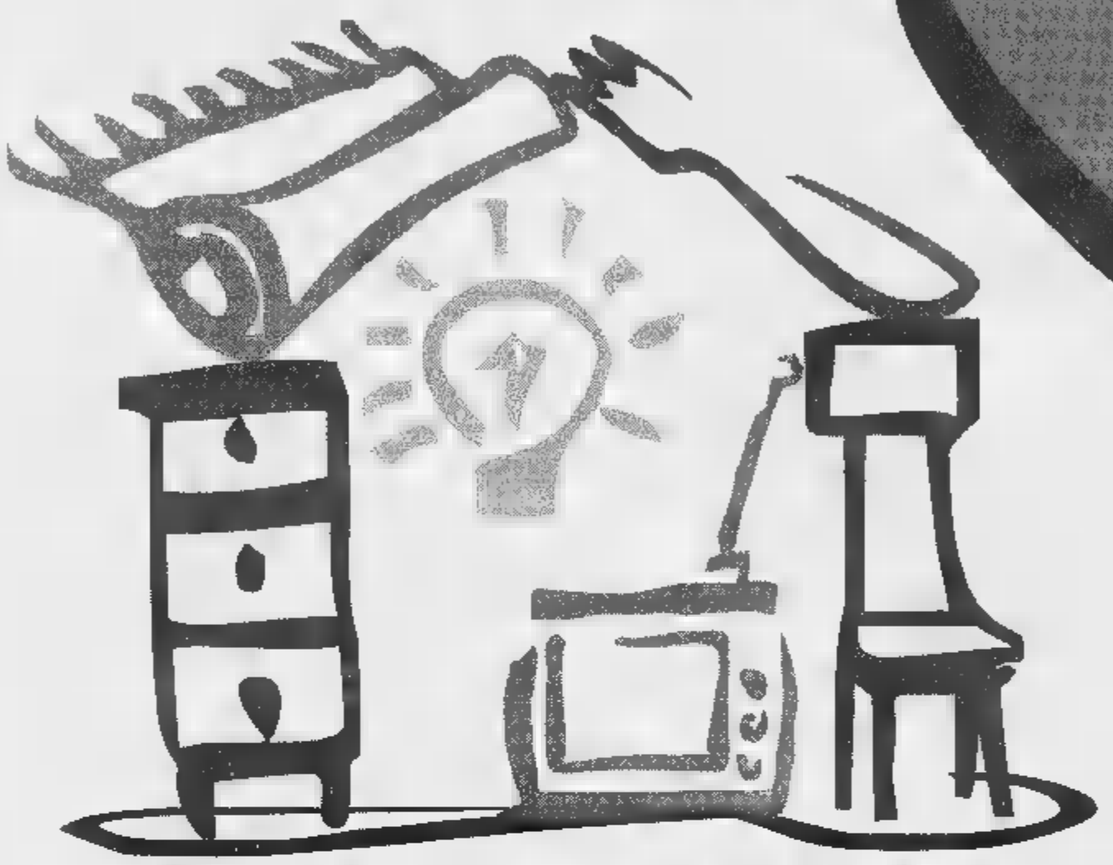

EXPO CASA 2

ANTEPRIMA IDEA SPOSA

SPECIALE IMMOBILIARE

3 - 12 OTTOBRE '97
TORINO ESPOSIZIONI

ORARIO: FERIALI 16-23 SABATO E FESTIVI 10-23

Organizzazione della mostra: Expo2000 Spa - Via Nizza, 294 - 10126 Torino
Tel. 011/664.4111 - Fax 011/664.6642
E-mail: info@lingottofiere.it http://www.lingottofiere.it

Sede Espositiva: Torino Esposizioni - C.so Massimo d'Azeglio, 15 - 10126 Torino

PATROCINIO CITTÀ DI TORINO

BIGLIETTO RIDOTTO

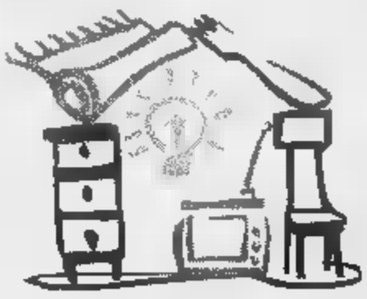

EXPO CASA 2

RITAGLIARE E PRESENTARE ALLE CASSE PER IL RITIRO DI UN BIGLIETTO RIDOTTO A L. 8.000 ANZICHÈ L. 10.000

3-12 OTTOBRE 1997
TORINO ESPOSIZIONI

«C'è la responsabilità di due magistrati "coraggiosi"

DARIO FO
La mia battaglia sarà per Sofri

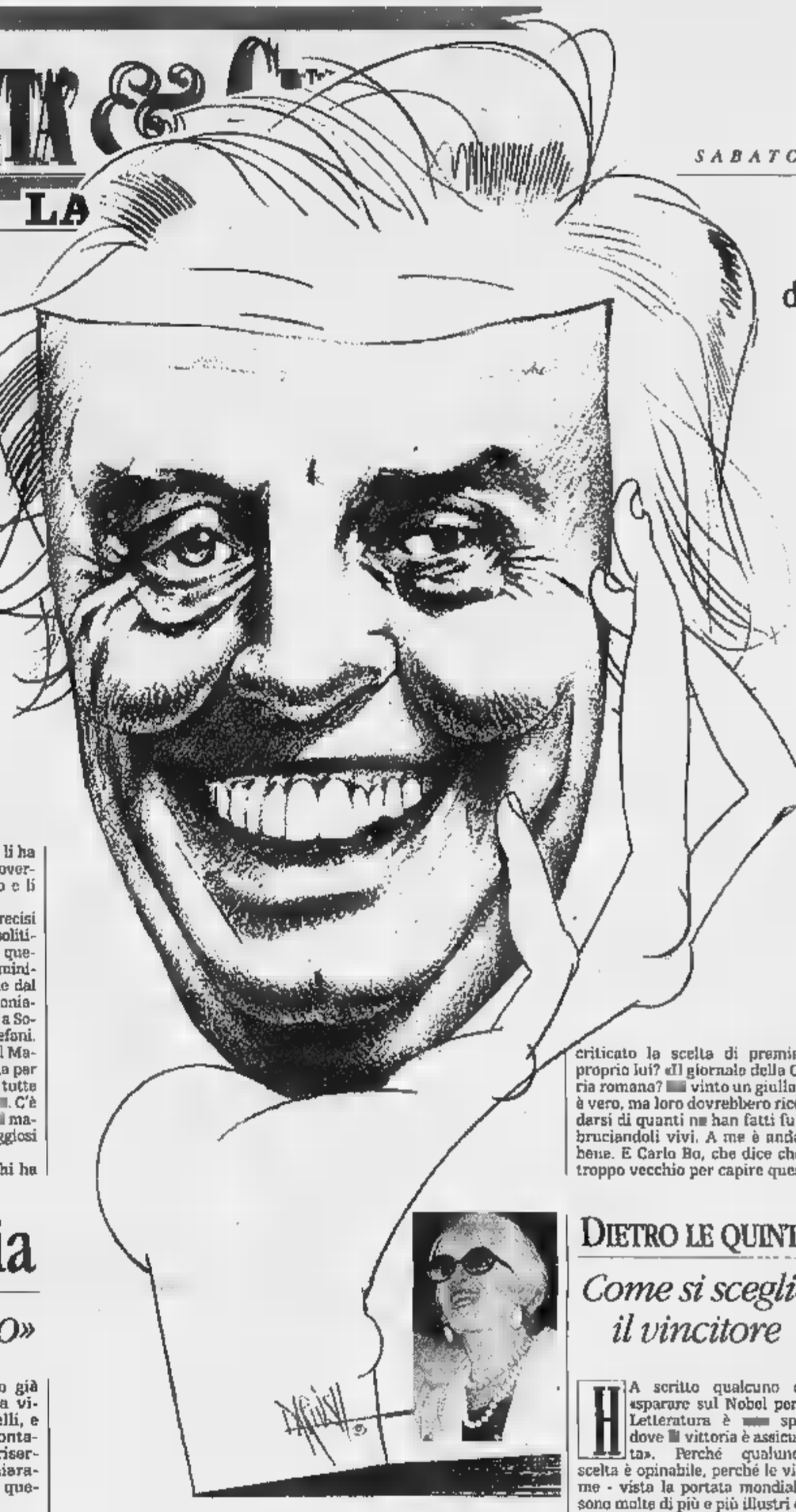

del Pool di mani pulite»

«Hanno fatto sparire tutte le prove e allenato Marino per un mese in una centrale di polizia»

«Approfitto del premio e mi propongo di far rivedere il processo: è una storia fascista»

Dario Fo e il disegno di Radpur Dariush; sotto, la moglie Franca Rame

MILANO Un Nobel che è una bandiera, è la vittoria di un popolo oscuro che grida contro il silenzio che lo emargina e lo condanna e si batte contro le mille facce della violenza. Fo è stato chiaro, alla prima uscita dopo quella che ha chiamato la «beffa» di Stoccolma. Ha fatto a piedi le poche centinaia di metri da casa al teatro Carcano, ha avuto fiori, abbracci, applausi. Appena salito sul palcoscenico per l'incontro con la stampa e le tv di mezzo mondo, s'è subito tolto la giacca come per dire «ragazzi, qua si lavora». Sono apparse due bretelle fuluminanti, rossissime sulla t-shirt. Franca Rame, al suo fianco, splendeva in un abito dallo squisito color albicocca.

Chi ha vinto dunque il Nobel 1997 per la letteratura? Lui, Fo? No, non solo. L'hanno vinto quelli che ha incontrato nelle tante manifestazioni e occupazioni di fabbriche, volti anche anonimi o che conosce bene ma che gli hanno telefonato, gli hanno scritto, si son fatti vedere. L'ha vinto l'umorismo, la satira, la libertà di ridere: «Ridere anche di noi, soprattutto di chi tiene in modo orrendo il potere». Racconta il neo-Nobel: «Le telefonate più commoventi mi sono venute dalla Turchia, dall'Afghanistan, dall'Algeria, dove chi rappresenta le nostre commedie è perseguitato e finisce in carcere. In Turchia un'intera compagnia è saltata in aria e nessuno sa nulla. In Cina hanno pure tentato, ma sono stati puniti». E ieri c'era la Spagna, c'era il Cile di Pinochet. Sono tanti ad aver vinto il Nobel: «Sono tutti quelli che attraverso lo sghignazzo hanno criticato e criticano il re, che è nudo, anzi più nudo, e soffre maggiormente. Mai è esistito un grande Paese che non avesse anche un grande teatro giullaresco». Una scia di sangue e di atrocità è stata evocata da un boia che avrà pure «dormito soltanto otto minuti» dopo la gran festa dell'altra sera sempre qui, sul palcoscenico del Carcano, dove ha ballato con Franca e con tutta la compagnia che aveva appena finito di rappresentare *Il diavolo con le zinne*, ma era in forma suprema, lanciandosi a tratti in mosse e suoni di perfetta felicità naturale.

Non basta. Questo Nobel deve servire a resuscitare al meglio la commedia dell'arte, italico vanto fin da quando più di cento compagnie furono cacciate oltralpe dalla Controriforma e invasero l'Europa e l'incantarono. «Abbiamo ventimila canovacci, io sono riuscito a leggerne soltanto duemila», confessa l'attore-autore: c'è un oceano da navigare e da riafferrare, da reimmettere nei testi d'oggi. Come fanno loro, Dario e Franca. Che cosa sarebbe stato lo stesso Shakespeare senza la commedia dell'arte? «Un autore da isola, da periferia - si risponde Fo -. Non lo dico io ma Kott, un critico». E dietro i commedianti impazza il teatro di strada: anche a loro va il Nobel, perché da noi sono teatranti che riscattare dopo che il fascismo li ha messi al bando e «i nostri governanti ancora oggi li multano e li portano in tribunale».

Arrivano i fatti, i nomi precisi della cronaca giudiziaria e politica. Il Nobel serve anche per questo: «Approfittando di quel minimo di credibilità che ci viene dal premio - dichiara Fo - ci proponiamo di far rivedere il processo a Sofri, Bompressi e Pietrostefani. Hanno allenato il capelluto, il Marino, in una centrale di polizia per un mese. Hanno fatto sparire tutte le prove. E' una storia fascista. C'è anche la responsabilità di due magistrati indicati come coraggiosi del pool Mani pulite».

E che cosa replica Fo a chi ha criticato la scelta di premiare proprio lui? «Il giornale della Curia romana? Ha vinto un giullare, è vero, ma loro dovrebbero ricordarsi di quanti ne han fatti fuori bruciandoli vivi. A me è andata bene. E Carlo Bo, che dice che è troppo vecchio per capire questo riconoscimento, è padrone di un'Università privata che s'è fatto con i quattrini della dc».

Farebbe Fo il ministro per la Cultura? «Mai. Veltroni si dà da fare, ma s'è contornato di marpioni del vecchio regime». E dopo una frecciata a Scalfaro, che non è mai venuto a un loro spettacolo (la differenza di Mitterrand), e un'altra a Pirandello («Stava sul pero e mi diceva "Io faccio l'arte per l'arte"»), scocca l'elogio finale dell'artista vero, che è un uomo che «incide nella società», non «coleottero, uno che s'imbelletta del profumo dei fiori».

Claudio Altarocca

E Borrelli s'infuria
«Mi riservo di querelarlo»

MILANO NEL primo giorno da premio Nobel per la letteratura, Dario ha messo in cantiere l'attacco al pool di Mani Pulite.

Nella conferenza stampa al teatro Carcano di Milano, Fo non solo ha confermato la sua solidarietà ad Adriano Sofri, Giorgio Pietrostefani e Ovidio Bompressi, gli ex leader di Lotta Continua in carcere a Pisa per l'assassinio del commissario Luigi Calabresi, ma, a sorpresa, ha rivolto pesanti accuse ai capi del pool milanese, Francesco Saverio Borrelli e Gerardo D'Ambrosio. Parlando di Sofri e compagni il premio Nobel ha detto: «Sono vittime di una storia fascista, nella quale sono state distrutte tutte le prove».

Poi, ha aggiunto: «E sono coinvolti anche alcuni giudici del pool di Mani Pulite che io stimavo». Più tardi ha indicato i nomi: Borrelli e D'Ambrosio.

«E' un'accusa inaccettabile», è stata la prima, sconcertata reazione di Saverio Borrelli. Il procuratore capo, stupito per l'attacco così inusuale (D'Ambrosio, accreditato di essere toga rossa, era stato già oggetto di attacchi per la vicenda dei suicidi di Pinelli, e si trovò difeso da Indro Montanelli), ha proseguito: «Mi riservo, una volta lette le dichiarazioni di Fo, di presentare querela».

Cosa ha detto esattamente al Carcano Dario Fo? Prima di tutto ha annunciato che, sfruttando «quel po' di credibilità e di attenzione» ottenuta con il Nobel si batterà per «arrivare rapidamente alla revisione del processo Sofri», che l'attore ha definito «processo grottesco che fa acqua da tutte le parti». Quindi Fo ha ironizzato nei confronti dell'ex militante Lc, Leonardo Marino, il pentito che 16 anni dopo l'omicidio Calabresi, ha confessato le responsabilità indicando come mandanti i vertici dell'organizzaizone extraparlamentare: «Bisogna credere al pentito Marino solo perché ha studiato dai gesuiti, e i gesuiti, si sa, non mentono mai». Non solo. Dario Fo ha anche sostenuto che Marino «è stato allenato in una centrale di polizia per un mese prima di dire le cose che ha poi detto». Infine, l'affondo contro i magistrati: «Durante il processo sono sparite due delle prove principali, dei proiettili, addirittura è bruciata un'auto. Questa è una storia fascista. E c'è dentro anche la responsabilità di due del pool. Anche loro sono responsabili di aver condotto per mano questo processo».

In serata, Fo sembra smorzare i toni. E dichiara che è sua intenzione «andare a trovare Borrelli e D'Ambrosio», per farsi spiegare perché mai hanno difeso l'impostazione dell'accusa e la sentenza. Ma cosa c'entrano nella vicenda Sofri, che vide come giudice istruttore Antonio Lombardi e come pm Ferdinando Pomarici (attuale procuratore aggiunto), Borrelli e D'Ambrosio? Borrelli come capo dell'ufficio inquirente, in tutti questi anni, ha sempre condiviso l'impostazione accusatoria. E inoltre, spiega il procuratore: «Sono dovuto intervenire più volte per difendere Pomarici che è stato lapidato da una certa sinistra benpensante».

Quanto al resto, circa le prove «scomparse», tra l'omicidio del '72 e il primo processo del '90 e il pentimento «pilotato» di Marino, Fo non ha fatto altro che riproporre alcuni dei temi che sono stati oggetto in tutti questi anni di feroci polemiche. Ma, in procura, ricordano come i giudici dei vari gradi hanno sempre dato delle risposte a questi interrogativi nelle loro motivazioni confermando le condanne. [r. m.]

DIETRO LE QUINTE
Come si sceglie il vincitore

HA scritto qualcuno che «sparare sul Nobel per la Letteratura è sport dove la vittoria è assicurata». Perché qualunque scelta è opinabile, perché le vittime - vista la portata mondiale - sono molte di più e più illustri che nei premi nazionali, e, soprattutto, perché lontani, imperscrutabili sono i criteri di scelta degli Accademici di Stoccolma. Cultura e politica, onore alla carriera o omaggio all'innovazione? E con quanta informazione, quanta conoscenza dei papabili? quanto dibattito?

Gli archivi sono colmi di annotazioni e critiche. Pasternak? bravissimi gli Accademici, ma era meglio se glielo assegnavate prima. Perché Marquez e non Borges? E perché non il loro Strindberg?

Spiegare i criteri è impossibile, giacché sono la somma di scelte individuali diversamente motivate. Forse ci si può addentrare nei meccanismi. Se per il Nobel per la Pace esistono «segnalazioni», cioè vere e proprie candidature che talora hanno un rilievo politico, di rapporti internazionali, nel campo della Letteratura - dicono quanti per ragioni cultural-diplomatiche hanno frequentato Stoccolma - i meccanismi non sono diversi da nostro Premio Campiello o Strega, semplicemente più dilatati.

Gli Accademici rivendicano ogni anno la fedeltà «ai loro principi», incuranti di essere stati definiti da George Steiner «notabili bizzosi e arroganti». Definizione che qualcuno addebita al mancato ascolto di una sua segnalazione. Come a casa nostra, appunto: la segnalazione, che non significa di per sé «raccomandazione», ma più semplicemente «conoscenza di merito» posta con una attenzione.

Non è un gioco di parole. Dario Fo, per esempio, era conosciuto abbondantemente per proprio conto in Svezia. Non così alcuni premiati degli ultimi anni. Chi ha lavorato in Università come Cambridge e Harvard ricorda le telefonate-sondaggio: «Ci sono figure particolari che emergono dal panorama - italiano o sudafricano, irlandese o indiano che sia - che stanno studiando?».

Quelle segnalazioni diventano possibilità. Poi dibattito, a volte insieme con candidature spinte direttamente da illustri nomi in contatto con gli Accademici. Poi votazioni sempre più ristrette sono a porte chiuse. Proprio chiuse. [r. c.]

PRO e CONTRO

I COMPLIMENTI DI ECO. In Italia Fo è conosciuto come attore, poco come «autore». «Per questo motivo - ha detto Eco - molti non hanno compreso il significato dell'assegnazione del Nobel per la letteratura. Il tutto il mondo, invece, i suoi testi sono conosciuti e rappresentati. E' un premio meritato».

DA Rita Levi Montalcini ha inviato una lettera a Dario Fo confessando «la sua ignoranza» e chiedendogli un incontro per fare «quattro chiacchiere». «Accetto l'invito, ci mancherebbe altro - ha detto Fo -. Se volesse venire ad un spettacolo sarà lieto di invitarla».

AN INDIGNATI. I senatori di An hanno inviato un telegramma all'ambasciatore svedese per protestare contro la scelta del Nobel, considerata una «grave offesa» alla cultura italiana. «Di questo passo - ha detto Macerutini - il prossimo Nobel per la letteratura potrà essere assegnato a Cicciolina».

HA DATO VOCE ALLA PADANITÀ. *La Padania*, quotidiano della Lega, al neo Nobel un merito: «Svuotata di tanta ideologia e di un inevitabile giovanilismo, l'opera di Fo, in modo, ha contribuito a dar voce alla padanità».

Giovedì il Cavaliere aveva commentato la notizia solo con un eloquente minimalista «vi». Ieri è stato più chiaro. Ha paragonato Dario Fo, il «giullare» per eccellenza al leader dell'Ulivo nel caso in cui ricuciano i rapporti con Bertinotti. «Ma ultimamente i giullari hanno fortuna e c'è qualcuno che anche il premio Nobel».

VERDI FESTA IN PIAZZA. Per il Nobel, i Verdi chiedono al sindaco di Milano una grande festa in piazza. Albertini ha detto che il «grande milanese» potrebbe festeggiare con uno spettacolo in teatro.

«Non trovo le parole. E' difficile commentare un'attribuzione di questo tipo - ha detto Roberto Formigoni, presidente della giunta regionale lombarda, - è come se a Spielberg venisse assegnato il Nobel per la Fisica».

LA «La Chiesa non perseguitò i giullari in quanto tali». Lo precisa lo storico Cinzio Violante in riferimento alle allusioni di Fo sull'atteggiamento del Vaticano nei confronti dei guitti.

CINESE. L'italianista cinese Lu Tonglin ha passato una notte insonne per spiegare chi fosse «Da Li Fo». Fo e Franca Rame sono stati in Cina negli Anni 70, nell'era maoismo, ma solo in visita privata. Nessuno dei suoi lavori è stato tradotto e il commediografo è sconosciuto. Ma tutti vogliono tradurlo.

OMAGGIO Questa sera, dalle 20 circa, Radiotre Suite celebra Fo con *Mistero Buffo*. In studio Stefano Catucci interventi di Camilla Cederna, Cesare Garboli, Vittorio Franceschini, Paolo Rossi, Gianni Magni.

SVEZIA: CAUTI ENTUSIASMI
Vince la parola recitata, ma c'è chi avverte «L'accademia non legge più romanzi»

STOCCOLMA CALMATI i facili entusiasmi delle prime ore, i giudizi sul premio assegnato a Dario Fo hanno cominciato ad assumere toni più sinceri.

In linea di massima positivo per Dario Fo, il critico letterario dell'*Aftonbladet* mette tuttavia in guardia dal credere che «con questa scelta l'Accademia avrebbe imboccato una nuova strada... La scelta - precisa Claes Wahlin - si differenzia soltanto dal fatto che Fo gode di una popolarità, soprattutto in Italia, che di norma squalifica un candidato».

Salvo i commenti ovviamente entusiastici di attori, registi o traduttori, soprattutto se hanno lavorato con Fo, i giudizi della critica letteraria finiscono tutti con dei «distinguo». Mikael Timm, radio svedese, ha definito Dario Fo «in fondo non un grande scrittore di teatro. Il premio riporterà in auge il teatro politico, quello che discute le attualità con toni aggressivi, arrabbiati».

Altri giudicano scandaloso che l'Accademia insista nel trascurare i poeti e gli scrittori svedesi, quali per esempio Tranströmer e Astrid Lindgren. Di quest'ultima l'ex *qualunquista* svedese ed oggi discografico di successo, Bert Karlsson, ha osservato: «L'autrice di *Pippi calzelunghe* attende da decenni la dignità del Nobel. Nel frattempo vanno e vengono illustri sconosciuti; quest'anno come l'anno scorso o negli ultimi 5-6 anni».

Ingrid Elam sul *Göteborgs Posten* si domanda se l'Accademia «non abbia smesso di leggere i romanzi. L'ultimo drammaturgo, vero quello, è stato Beckett premiato nel 1969. Con Dario Fo si riconosce il diritto al premio di letteratura alla regia teatrale ed all'arte parlata, non al testo drammatico».

Anche i più entusiasti si vedono costretti a concordare con chi dichiara che per la prima volta si è premiata la letteratura parlata e non quella scritta. Giovedì, al momento dell'annuncio del «vincitore», la casa editrice svedese Arena disponeva soltanto di qualche centinaio di copie di Dario Fo.

Franco Mullini

LA SORPRESA DEI GIORNALI STRANIERI
Il cattolico «Abc»: «Una ventata d'aria fresca» Le Figaro: «Marx nella commedia dell'arte»

GIORNALI e tv e tutto il mondo dedicavano ieri ampi servizi sul premio Nobel. Unanimi nel celebrare il riconoscimento al drammaturgo italiano i mezzi di informazione spagnoli: nessuna critica in un Paese in cui Fo è conosciutissimo, anche da parte del conservatore ed ipercattolico quotidiano *ABC*, che anzi gli dedica un osannante editoriale, «Un Nobel differente». Viene definito: «anticonformista al contempo dolce e sarcastico, progressista, iconoclasta, femminista, il drammaturgo, attore e direttore scenico è una ventata d'aria fresca nella nomina di un premio accademicista». Su *El País*, il filosofo Fernando Savater commenta: «Viva Dario Fo! L'accademia svedese sembra vivere ultimamente in stato di grazia: di questo passo ci farà riconciliare col mondo». Anche Manuel Vázquez Montálban, nelle colonne di *Periodico de Catalunya* si unisce al coro favorevole: «E' una delle poche volte che il Nobel non si sbaglia. Fo scommette su di un'estetica dirompente; è un uomo critico che si basa molto sulle idee che hanno creato il teatro d'indagine».

Divisa invece la stampa francese, favorevoli *Le Monde* e *Libération* che paragona il drammaturgo a Molière «perché ha usato il riso come arma contro i bigotti», *Le Figaro* critica la scelta: premia «l'uomo che ha messo gli occhiali a metà di Marx alla commedia dell'arte». Distaccata la stampa tedesca, la *Frankfurter Algemeine Zeitung*, di area conservatrice, scrive: «la discussione se il provocatore si meriti anche di essere premiato diventerà sempre più animata e confermerà Fo nel credo: il primo e ultimo scopo del teatro è il divertimento». Il *Die Welt* osserva: «E' uno dei del teatro-off ma non cade nella nebbia della subcultura. E' velenoso e non è mai piatto. Ma è anche un poeta?». In Inghilterra decisamente favorevole è il *Guardian* secondo cui il Nobel più di più all'estero che in patria: «rappresenta per molti non italiani, e non solo quelli "radical", la saggezza dell'iconoclasta e del satirico in un mondo dove regna la follia del conformismo». [r. c.]

DISCUSSIONE. McEwan parla del nuovo libro e spiega il successo degli anglo-americani

Scrittori d'Europa raccontate più «storie»

Esce «Amore fatale»: una coppia messa in crisi da un folle paranoico

«Siamo tutti euforici grazie a Tony Blair: cambiare la società ora è possibile»

Ian McEwan visto da Levine. Quando aveva vent'anni lo scrittore sognava di diventare scienziato

[illegible]MA
DAL NOSTRO INVIATO

Il supertelescopio spaziale Hubble ha fotografato una stella di eccezionale grandezza: e la notizia, che arriva a Ian McEwan insieme [illegible] quelle sulla crisi di governo [illegible] sul Nobel a Dario Fo, sembra quantomeno dar ragione a uno dei personaggi di *Amore Fatale*, il nuovo ro[illegible] da ieri in libreria (come tutte le altre sue opere) per Einaudi. Joe Rose è infatti un divulgatore scientifico di successo, che fra l'altro dedica un articolo al telescopio Hubble, ironizzando fra [illegible] sul coro di fischi che ne [illegible] accompagnato l'esordio, quando quell'imponente [illegible] di tecnologia sembrò un colossale flop.

Anche McEwan, quando aveva vent'anni, sognava di diventare uno scienziato; ma a differenza del suo personaggio non ha rimpianti. E la scienza non è neppure il tema centrale del libro, se non per quanto attiene al suo rapporto con l'amore. L'elemento scatenante è infatti un amore folle, patologico, che la psichiatria classifica come «sindrome di Clérambault». Ne [illegible] affetto Jed Parry, un giovane fanatico religioso, e l'oggetto del [illegible] è il giornalista-scrittore, coinvolto [illegible] una persecuzione distruttiva, fino [illegible] mettere in discussione sia il suo livello di autostima [illegible] il [illegible] amore, appagato, con [illegible] moglie.

McEwan, [illegible] già nelle opere precedenti, ripercorre un classico triangolo dove un [illegible] «normale» viene messo a dura prova da un elemento esterno e imprevedibile. Thriller, «conte philosophique», romanzo epistolare, *Amore fatale* [illegible] con un cadenzato passo narrativo fino alla destrutturazione totale dei rapporti di partenza, e con qualche colpo [illegible] scena, alla ricostruzione di un nuovo equilibrio, che indovinia[illegible] ancora provvisorio. Inviolabile e immutabile è solo la malattia, che sfugge persino al dolore. Come se alla fine, nel duetto fra scienza [illegible] sentimento, fosse la prima, se non [illegible] prevalere, almeno a costituire l'aggancio alla realtà.

Tutto ciò sembra molto «inglese» (basti pensare alle divagazioni astrofisiche nei libri di Martin Amis, o [illegible] certi racconti di Penelope Fitzgerald), molto legato a [illegible] generazione di cinquantenni che occupa stabilmente la [illegible]ena letteraria mondiale. E lo scrittore di *Cani neri* e *Lettera a Berlino* è fermamente convinto che la scoperta del metodo scientifico [illegible] «più importante di quella dell'agricoltura». [illegible] il [illegible] protagonista «normale» fa [illegible] più: quando le persecuzioni del «matto» glielo consentono, insegue un tema sottile, la capacità di raccontare storie negli scienziati dell'800. Prima si convince che nel nostro secolo questa facoltà [illegible] sia perduta. Poi ribalta la tesi [illegible] conclude che la scienza è sempre uno straordinario racconto. [illegible] il racconto, per McEwan, è tutto.

«Ci sono sempre state storie - ci dice -, [illegible] sempre ci saranno finché ci saranno esseri umani. Qualcuno in passato ha proclamato "mai più storie", ma ha dimenticato che sono parte integrante del nostro esistere». La polemica contro i teorici della «modernità» è trasparente. «Il modernismo è una maledizione, e la sua eredità è per i giovani scrittori qualcosa di terribile. Togliere le storie dalla letteratura [illegible] come levare la melodia dalla musica. Un utile esperimento... ma poi?».

E' questa secondo lei la ragione del successo degli scrittori britannici? La loro straordinaria capacità di [illegible] degli «storytellers»? «Sì, anche [illegible] raccontare non è sufficiente. Ci vuole la grande ambizione di voler dire quel che sta succedendo nel secolo. Pensiamo agli [illegible]. Quali? «Roth, Updike, Bellow, De Lillo. Nutrono una sorta di fiducia nel fatto che l'essenza del XX secolo è un'invenzione americana, [illegible] perciò l'eroe americano è il tipo umano dal XX secolo. Questa [illegible] [illegible] grande differenza». [illegible] [illegible] britannici? «Diciamo meglio, allora: c'è una profonda divisione tra europei e anglo-americani. Un esempio: quando [illegible] *Lettera a Berlino* chiesi a un amico tedesco [illegible] fare ricerche per me. Finì che parlammo molto del mio progetto; la sua obiezione, come di altri tedeschi, era che Berlino non poteva rappresentare un buon soggetto. E la divisione della Germania? Incalzavo io. Niente da fare. Per loro [illegible] tutta materia [illegible] giornalismo, non [illegible] letteratura. [illegible]' questa la maledizione della modernità».

Anche lei però tiene almeno un piede nel giornalismo. E un altro nella politica. Un impegno ch[illegible] forse le sta offrendo molti motivi di riflessione, mentre il suo Paese sta dimostrando una eccezionale capacità di creare «miti», [illegible] Diana a Tony Blair. «Beh sì. Stiamo vivendo un periodo molto interessante, in Gran Bretagna. Quando Blair vinse, a maggio, eravamo tutti euforici. Avevamo vissuto troppo male, tra povertà e corruzione, anche se sotto questo aspetto a un livello [illegible] paragonabile a quello italiano. Così in[illegible] di [illegible] settimane, Blair sta vivendo [illegible] mesi di luna di miele, e può andare avanti. Ha un potere vero, può agire. I giornali lo chia[illegible] "Bambi". Nell'arco di pochi [illegible] è diventato "Stalin". Mica male [illegible] trasformazione. Al [illegible] [illegible] delle battute, è vero che viviamo in un clima dove si sente che [illegible] cambiamento è possibile».

Anche in Italia la sinistra ha vinto le elezioni. Lei, che [illegible] po' conosce il nostro Paese le pare il nostro vicepresidente del Consiglio, che quando dirigeva *l'Unità* «conquistò» la [illegible] firma come collaboratore), quali differenze vede? «Voi non sapete che [illegible] voglia dire vivere 18 anni con lo stesso governo [illegible] destra. Veltroni l'ho incontrato [illegible] [illegible] fa a Mantova, [illegible] il "Festivaletteratura". Mi è sembrato molto simile a Tony Blair». Sarà contento del paragone. «Già, ma chissà se potrà venire alla presentazione del mio libro, [illegible] [illegible] crisi di governo». C'è venuto. La presentazione, l'altro ieri [illegible]ra [illegible] Roma con Rosetta Loy, è stata un successo. Tanti lettori [illegible]uni», gli unici «referenti» dello scrittore, che da buon «storyteller» non nasconde una certa allergia ai critici letterari britannici. «Sono giovani [illegible] menano fendenti. Forse perché la generazione mia, dei Rushdie, dei Barnes, degli Amis, [illegible] la generazione dei cinquantenni [illegible] divenlata un po' ingombrante». E gli editori? Lei ha un editor che le rivede i libri e con cui li discute prima di pubblicarli? «Il primo editor [illegible] [illegible] moglie Annalena. Poi ci sono quelli professionali, della casa editrice». E a loro che cosa chiede? «Di organizzare un buon party quando esce il libro». Nient'altro? «Non certo l'invito a cambiare il primo capitolo. Un appoggio morale, quello sì».

Mario [illegible]

A Woods e Mallet il premio Italgas

L'energia segreta della terra

TORINO

ANDREW William Woods, docente di matematica applicata all'Università di Bristol, e Jean-Laurent Mallet, professore di geologia all'università di Nancy, sono i due vincitori dell'XI edizione dei Premi Italgas, per la ricerca scientifica [illegible] l'innovazione tecnologica. Ad assegnare il riconoscimento è stata una giuria presieduta da Tullio Regge.

I due ricercatori [illegible] stati ieri protagonisti di un'intera giornata all'insegna della [illegible] che si è aperta in mattinata al Castello di Venaria con le loro prolusioni e si [illegible] chiusa al Regio con la cerimonia ufficiale di premiazione, accompagnata da un recital [illegible] tenore argentino José Cura.

In passato la giuria dell'Italgas aveva privilegiato personalità del mondo scientifico per il complesso della loro attività (nel palmarès non [illegible] Nobel come Harold Walter Kroto), «quest'anno - ha spiegato Sergio Carrà, del Politecni[illegible] di Milano, a nome della giuria - inizia un nuovo ciclo: i premi andranno a particolari progetti in tre [illegible] che riteniamo strategici per l'innovazione: energia, ambiente [illegible] informatica». La scelta [illegible] caduta [illegible] due ricerche in un ambito strettamente legato all'ambiente come le scienze del[illegible] terra.

Trentatré anni, due gemelli [illegible] cinque mesi (mi hanno aiutato, giocando sulla tastiera del computer), capelli corti e una forte emozione, William Woods [illegible] illustrato i suoi studi sull'utilizzo dell'energia geotermica. Le differenze [illegible] temperatura che esistono nel sottosuolo possono essere infatti utilizzate vantaggiosamente: o estraendo [illegible] vapore che naturalmente si forma a contatto [illegible] le rocce calde o iniettando nel sottosuolo liquidi «da riscaldare». In Italia ad esempio a Larderello, dove esistono «soffioni boraciferi», conosciamo da decenni i vantaggi della geotermia. «Questo tipo di energia - ha spiegato Woods - negli ultimi 40 anni è stata sfruttata in molte parti del mondo. Si creano però [illegible] problemi quando la fonte energetica si esaurisce». I suoi studi sono volti a capire [illegible] sia possibile rinnovare queste fonti, con la reiniezione di fluidi. In particolare, utilizzando modelli matematici [illegible] sua elaborazione, Woods ha cercato di capire i meccanismi che governano il flus[illegible] dei liquidi nei mezzi porosi e gli scambi termici fra [illegible] [illegible] fluidi.

Cinquantatré anni, capelli brizzolati, farfallino al collo e anche lui padre [illegible] due gemelle (mi hanno accompagnato qui», Jean-Laurent Mallet ha invece guidato, negli ultimi dieci anni, [illegible] ambizioso progetto internazionale: il Gocad. E' [illegible] software applicativo altamente evoluto destinato alla visualizzazione in tre dimensioni di sistemi geologici molto complessi. «Ma l'utilizzo di questo software - ha spiegato il geologo francese - può andare ben [illegible] [illegible] là delle scienze della terra, i [illegible] principi permettono di applicarlo ad esempio alla medicina o ovunque ci sia necessità di analizzare strutture complesse».

Oltre al premio tradizionale l'Italgas ha deciso quest'anno, [illegible] ha ricordato il presidente Piero Mallardi, di favorire i giovani ricercatori bandendo un concorso per le migliori tesi [illegible] laurea nel campo dell'Energia e dell'Ambiente. Due vincitori ogni anno riceveranno la borsa di studio «idee per il futuro», ossia trenta milioni per sviluppare [illegible] lavoro avviato con le tesi. La strada scelta dall'Italgas prefigura un sempre maggiore coinvolgimento dell'industria a fa[illegible] della ricerca.

«E' un coinvolgimento - ha spiegato il sottosegretario alla ricerca scientifica Giuseppe Tognon - che il nostro governo si proponeva di ampliare, sull'esempio degli altri Paesi. Chiunque verrà al nostro posto troverà comunque un grosso lavoro già fatto». Le dimissioni di Prodi non arresteranno la [illegible] iniziati[illegible] lanciata dal Ministero che vede fianco [illegible] fianco pubblico [illegible] privato: il «Chi è» della Ricerca italiana. «Ci proponiamo di creare una [illegible] [illegible] grande archivio in rete, finora inesistente, [illegible] i nomi dei ricercatori italiani e le caratteristiche [illegible] loro lavori».

Rocco Moliterni

[illegible] AL GIORNALE

Siamo tutti figli di Bisanzio. Nelle terre di Francesco si spara

Legge finanziaria Giustizia [illegible] Libertà

Dopo avere assistito, più per irriducibile dovere civico che per impossibile piacere, al dibattito parlamentare sulla Legge Finanziaria con conseguente crisi di governo, mi [illegible] arrampicato verso lo scaffale più alto della mia biblioteca, là dove, anni fa, avevo «provvisoriamente» sistemato certi libri ereditati da uno zio appassionato protagonista del movimento «Giustizia e Libertà». Buoni libri, dunque. E, quando si dice il caso, il primo libro che ho estratto è stato: *Cronaca [illegible]zantina* di Angelo Sommaruga: dimenticati dalla cultura ufficiale e il titolo e [illegible] [illegible].

Ricordando [illegible] nascita del bimensile, nel 1880, Sommaruga scrive: «Il titolo [illegible] *Cronaca Bizantina* fu trovato da Cesario Testa che si ispirò ai noti versi del Carducci: Impronta Italia domandava Roma / Bisanzio essi le han dato. E questi versi, per una rivista che [illegible] fondava nella Roma della terza Italia, erano tutto un programma».

Per «impronta», Carducci, letteralmente, intendeva un'Italia «risoluta a ottenere qualcosa», come il Devoto Oli testimonia. Il libro è del 1941. Cinquantasei anni sono trascorsi invano. E' chiaro che [illegible] lettore di Sommaruga non sopporterebbe di cenare con Bossi; [illegible] quei versi come sono [illegible]!

Bisanzio ci han dato. E Bisanzio, ahinoi, ancora ci conservano.

Flavio Russo, Cherasco (Cn)

Il [illegible] Poverello [illegible] il terremoto

Commuove la processione nel giorno anniversario di San Francesco, con Messa finale alla Porziuncola, - dove [illegible] Santo trapassò nel 1225 - compiuta per «liberare dai mali del terremoto»: [illegible] impressiona che sia stata turbata - narrano le cronache - da continue scosse, «le più forti della giornata, anche la statua della Madonna tremava con [illegible] clamore sinistro», come pure la Messa del mattino tradizionalmente dedicata all'offerta da [illegible] Regione d'Italia di olio per la lampada sempre accesa davanti [illegible] tomba del Santo protettore del (fu) «bel Paese». Dunque alla potenza dei Santi, nell'occasione di San Francesco, si crede ancora, [illegible] gli si chiede di fermare un evento naturale contro il quale la «scienza» di cui il nostro secolo va fiero è impotente.

Francesco d'Assisi, che papa Wojtyla [illegible] ostina a chiamare «il Santo Poverello», fu [illegible] genio anticipatore dei problemi ecologici del nostro tempo, nonché, col famoso e bellissimo Cantico delle Creature, della loro soluzione; la quale - oramai è evidente - non può venire che da un ritrovato amore per le meraviglie in cui siamo in reciproco condizionamento immersi. Amore da cui purtroppo il cattolicesimo ha dirottato i cristiani fin dai primi secoli, per affermare la sua diversità dai pagani che divinizzavano [illegible] Natura e gli animali: un «peccato» dalle apocalittiche conseguenze, di cui papa Wojtyla, che pur ha restituito [illegible] «soffio» dello spirito agli animali [illegible] un bellissimo messaggio di Capodanno 1991 (poi stracciato dal nuovo Catechismo, che ammette le sevizie agli animali, avendo pro[illegible] [illegible] sacrosanto autodafe per i peccati storici del cattolicesimo, dovrebbe fare pubblica ammenda.

Ma anche gli italiani, specie quelli che - toccati dalla sventura - credono nella potenza dei Santi, dovrebbero fare un [illegible] [illegible] coscienza, senza [illegible] quale la sventura e la sofferenza non hanno senso: quanto del meraviglioso messaggio di San Francesco hanno accolto e fatto proprio gli stessi umbri, i concittadini di Assisi e dintorni (e mettiamoci pure i frati: «La predica al lupo di Gubbio e agli uccelli [illegible] solo leggendes, mi di[illegible] scacciandomi coi miei cani dalla Verna [illegible] dal Subasio...)?

Il turista, incantato dalla bellezza del paesaggio e dalla semplicità ospitale della sua gente, è poi ferito dal modo [illegible] trattano gli [illegible]ali, dal triste canto dei merli imprigionati [illegible] spesso dimenticati nelle gabbie, dagli spari negli stupendi boschi [illegible] lecci (sacri già ai pagani), infrequentabili anche fuori stagione di caccia, dato che [illegible] la Regione che conta il maggior numero di cacciatori, dove la [illegible] [illegible] passione. Gli «scienziati», che [illegible] di non capire quasi nulla dei terremoti (c'era in Umbria un frate Indovino che li azzeccava un anno prima!), sorridono delle processioni. Ma questo terremoto «anomalo», che ha operato con misteriosa intelligenza onde lasciare vivi gli uomini pur scacciandoli dai [illegible] e pigri comodi delle case, non sarebbe fonte solo di disperata sofferen[illegible] [illegible] suscitasse riflessione [illegible] rinsavimento degli italiani nel senso indicato da Francesco d'Assisi, prima che sia (apocalitticamente) troppo tardi.

Laura Bergagna, Lanzo (To)

[illegible]

Egregio Signor Del Buono, in merito [illegible] tema «immigrati portatori e [illegible] [illegible] malattia» (*La Stampa* del 22 settembre) mi sembra che l'organo dei biologi agisca con serietà e competenza di causa, mentre non so se parli in buona [illegible] malafede chi afferma che gli immigrati sono sani, forti, e, nella maggior parte dei casi acculturati (sic) proseguendo poi su questo tono. Poiché si fa pure appello alla logica, mi para altrettanto «logicamente» sia il caso di precisare che i Paesi di origine degli immigrati [illegible] terribilmente sottosviluppati in materia di Sanità...

Luigi Gattino, Torino

Il mistero degli stranieri ammalati

ANCHE ammettendo uno [illegible] di buona salute di partenza, volendo chiudere a tutti i costi gli occhi anche pretendendo di accettare o magari di i[illegible]ntivare l'afflusso di nuovi clandestini per il lavoro [illegible] c'è da prendere in considerazione che lo stato di buona salute di partenza fa presto a convertirsi in stato di precaria salute per la durezza del lavoro che i nuovi venuti sono costretti ad affrontare per riuscire a campare e per il disagio delle condizioni in cui vivono. Insomma, se non sono arrivati malati, non tardano a diventarlo, e lei ha ragione, gentile Signor Gattino nel dire: «Il malato ha tutto l'interesse a farsi curare adeguatamente [illegible] gratuitamente in Italia, visto che ormai è stabilito che anche i clandestini malati debbono assistiti. Questa politica potrà alimentare l'afflusso di nuovi clandestini, ma questo è un altro discorso. Il Governo dovrebbe, invece, fornirci le statistiche degli extracomunitari attualmente già degenti negli ospedali italiani suddivisi per gruppi di malattia...».

Il fatto è che tutta l'immigrazione di braccia straniere per sbrigare ogni tipo di lavoro che gli italiani si trovano a rifiutare è amministrata in una sfacciata segretezza come le presunte manovre di contenimento e rimpatrio. I veri responsabili [illegible] [illegible] quasi mai colpiti. Al massimo, vengono fermati gli esecutori materiali dell'immigrazione. Gli sponsors restano indenni. Così pens[illegible] che le informazioni che lei chiede gentile Signor Gattino, per rendersi conto dell'entità del tema «immigrati portatori [illegible] non di malattia» non le verranno mai comunicate specie se preoccupanti. In confidenza non vorrei pensarlo, ma l'esperienza (insomma la vecchiaia) mi ha insegnato e continua ostinatamente a insegnare che c'è poco da credere anche e soprattutto quando le smentite sono, per così dire, vibranti.

Oreste del Buono

Interessi [illegible] [illegible] immigrazione

Premesso che vi [illegible] almeno [illegible] paio [illegible] argomenti che vorrei affrontare in futuro nella vostra rubrica, mi preme fare alcune considerazioni in merito alla lettera del signor Franco Ramella Pajrin del 22 settembre 1997.

Consiglierei [illegible] signor Franco, e non solo a lui, di approfondire le proprie [illegible]e storiche e politiche sulle cause e le conseguenze dei movimenti colonialisti, italiani e non, dalle origini, nonché sulle direttive del nostro governo, negli anni precedenti i primi considerevoli spostamenti [illegible] africani nel nostro Paese. Pare che vi siano stati «chiari» accordi con gli esponenti di alcuni governi, per ottenere manodopera [illegible] basso costo in cambio di agevolazioni di varia natura. In poche parole, l'immigrazione è stata voluta, anche [illegible] senza uso di ceppi, [illegible] questo a scapito di molti disoccupati connazionali. Ed, a quanto mi risulta, non [illegible] ne è mai parlato granché. Che la situazione sia poi sfuggita di mano, nessuno lo mette in dubbio. Il fatto [illegible] che, svanita la possibilità di continuare ad [illegible] solo profitti [illegible] vantaggi, con un po' [illegible] studiata demagogia, lo Stato, da fautore dei propri esclusivi interessi, è divenuto, miracolosamente, vittima stupita di una situazione non cercata e troppo grande e complessa da gestire. Miracolo avvenuto anche grazie allo stillicidio quotidiano di un'informazione deviata (e intendo per informazione tutto quanto ci raggiunge).

Infatti la maggior parte della gente non ha dubbi: è convinta che si sia stati [illegible] troppo filantropi e che sia [illegible] che chi ci governa pensi anche [illegible] po' a noi; ebbene la filantropia c'entra ben poco, fa parte della facciata.

Tutto ciò, [illegible] nulla togliere all'importanza delle inevitabili problematiche che comportano i flussi migratori e la convivenza tra etnie diverse e consapevoli della drammaticità di condizioni di molti Paesi trovatisi improvvi[illegible] indipendenti. Indipendenza comunque da verificare.

E' che non si può assolutamente dire che, visto che [illegible] ruba un altro e prima lo facevo io, allora sono giustificato, e solo perché avrei apportato dei benefici. Non [illegible]. E se poi vantaggi ci sono stati, [illegible] [illegible] stati casuali o calcolati, o sono stati il frutto dell'impegno di persone motivate e serie, non certo il fine ultimo di un programma politico. E adesso meno che mai: il sistema economico internazionale non può permettersi di togliere dal sottosviluppo proprio nessuno, questione di equilibri.

Barbara Benelli
Dolcedo (Im)

Storia [illegible] operai [illegible] dopo

Dal *Gazzettino* del 1891 (la raccolta 1887/1987): «Ci perviene la seguente lettera (prima parte indecifrabile)... ora che sarebbe a dire se si facesse il confronto fra quegli impiegati e gli operai non governativi, cioè calzolai, falegnami, muratori, camerieri, fornellisti, badajoli e simili al servizio privato, che dopo aver servito... per parecchi anni [illegible] seconda delle loro forze, con un orario di 14-16 ed anche 18 ore giornaliere, nella loro vecchiaia non godono né pensione, né altro beneficio, ma bensì sono costretti dal bisogno a stendere la mano. La legge poi li condanna [illegible] gente noiosa alle società, quindi sono tratti più volte di fronte al Pretore per rispondere del reato di questua [illegible] [illegible]si trascinano la durissima vita fino a che i signori della beneficienza si risolvano a graziarli d'uno sguardo di compassione ed assegnando [illegible] posto in quel [illegible] ricovero di mendicità dove l'infelice finisce miseramente i suoi giorni. Converrà sig. Direttore che i più tribolati della classe sociale sono questi disgraziati».

Questa l'antica lettera pubblicata sul *Gazzettino* nel lontano 1891. Sono variati i tempi e le mode e ampi passi in avanti a beneficio sociale si sono fatti; ora però alcune forze politiche, tra le quali la Leghe, mi sembra, vogliano riportarci a quei lontani tempi senza garanzie alcune per il popolo. Nuovi tipi di padroni che vogliono sfruttare nuovi tipi di operai [illegible] impiegati.

Antonio Pizzo
Padova

Fra autoironia e «esprit», il nuovo clamoroso libro del massimo filosofo vivente: dialogo con i Grandi

[redacted]

Da Pascal a Bergson, da El Greco a Dante, da Mitterrand a de Gaulle: tutti al capezzale dell'«immortale diabolico» che immagina [redacted] testo-capolavoro la propria fine

[redacted]

Jean Guitton. In «Mon testament philosophique» il maggior filosofo cattolico dialoga, platonicamente, con i grandi del passato

Da sinistra, Papa Paolo VI e il filosofo francese Pascal

Guitton in Paradiso con i Vip

Testamento fra le braccia di Paolo VI

PARIGI
DAL NOSTRO CORRISPONDENTE

«Guitton, lei è furbo, anzi furbissi-[redacted] gli disse un giorno Paolo VI. Dal cielo, il Pontefice non dovrebbe quindi stupirsi oltremisura di sentire il massimo filosofo cattolico vivente - 96 anni, e una prolificità letteraria da giovincello - mettere [redacted] scena [redacted] propria [redacted] fra le sue braccia. Siamo a casa Guitton, nella parigina rue de Fleurus. Il Papa si fa introdurre dalla governante, spacciandosi per un nipote. [redacted] Guitton, ancorché morente, [redacted] nel visitor l'amico di un tempo. Si chiacchiera. Finché il tempo stringe. E il Santo Padre si fa imperioso. - Guitton, [redacted] soddisfatto della sua vita? «E' da un secolo che lavoro per Dio. E grazie ai miei sforzi ripetuti, [redacted] riuscito a trovare la conoscenza e la fede. Ho scritto 50 libri, sa?». - D'accordo, ma è stata un'esistenza fruttuosa? Lei ama, Guitton? Il filosofo [redacted] confuso, la forza gli vien meno. Montini ingiunge: «Dica "Mio Dio, Vi amo"». Il vegliardo schiva, abbozzando un «Mio Dio, so che la Vostra religione è veritiera». E ancora: «Credo fermamente in Voi». Ma [redacted] demorde, finché Guitton implora: «Non [redacted] la faccio, non ce la farò mai». «Apri il tuo cuore, Jean!». «E' chiuso». Allora Paolo VI leva [redacted] mani al cielo e grida a tre riprese «Gesù». L'anima del moribondo «si liquefa», [redacted] con l'ultimo flatus voci morr[redacted] «Mon Dieu, je vous ai...», prima di ricadere esanime tra le autorevoli braccia. «Sono morto così. Il Papa mi chiuse gli occhi e stese il corpo sul tappeto. Poi s'inginocchiò. Pregava. Marzena, [redacted] domestica, aperse la porta e lanciò un grido».

Non pago di descrivere i suoi ultimi attimi, Jean Guitton prosegue con i funerali, l'incontro post mortem d'altri vip trapassati, infine l'ascesa [redacted] alle porte del Paradiso e il giudizio finale (con suspense) su cui ritorneremo. Il lettore sappia dunque che, violando le convenzioni letterarie, il sipario non cala con il decesso, a pag. 98. Per il finale bisognerà attenderne 155 supplementari. In libreria da giovedì, *Mon testament philosophique* (Presses de la Renaissance) è un libro straordinario. Infantilmente senile, e viceversa. Un divertissement che coltiva forse oltre misura il paradosso, [redacted] anche opera geniale, intrisa di quel magico *esprit* transalpino che [redacted] filosofia tedesca spregia volentieri, se non altro per invidia. Si potrà obiettare che il vegliardo accademico - da 38 anni sullo [redacted]: [redacted] sarà davvero Immortale? - è al suo terzo testamento editoriale, tra volumi e interviste. In attesa dell'unico che interessi gli eredi. [redacted] quando il trapasso lo si attende [redacted] decenni, invano, [redacted] febbre della postilla [redacted] tentatrice. E poi Jean Guitton adora l'autoironia. Intrattenersi, come fa in questo *roman philosophique* sospeso tra dialogo platonico e pezzo di bravura, [redacted] Pascal, Bergson, Dante, El Greco, de Gaulle e Mitterrand, lascerebbe intuire un ego massiccio dal narcisismo incontenibile, se lo stesso interessato non fustigasse in ogni capitolo l'«egoismo» che lo affligge.

Al suo capezzale si affollano le visite inattese. E se l'Angelo Custode appare solo a intermittenza, Satana abbandonerà battaglia e preda solo dopo [redacted] interminabile duello dialettico con il suo interlocutore, cui concede peraltro l'onore delle armi. «Guitton, lei è diabolico». «E lei un angelo» ritorce il vincitore senza tema [redacted] smentita. Dopo lo scoglio «credere», Henri Bergson lo stuzzica sull'«essere cristiano». Ma il cimento più duro [redacted] dall'imprevedibile Giovanni Battista Montini. - Dica [redacted] po' Guitton, perché lei è cattolico? La domanda turba il pio filosofo. «Le confiderei più volentieri turpitudini sessuali [redacted] storie di concussioni» sibila. Ma poi, alla fine, si decide. O meglio, il Papa gli cava le parole di bocca: «Mi sta dicendo che è la sola religione alla quale le hanno detto che bisognava obbedire?». Affermativo. Le riflessioni che seguono [redacted] forse le più toccanti della narrazione. Jean Guitton [redacted] avventura sul fragilissimo crinale che separa «libertà» e «disciplina ecclesiastica». Come predicare la beatitudine e la realizzazione personale additando al contempo Cristo in croce? «E' come trovarsi [redacted] volante pigiando, insieme, acceleratore e freno» conclude esausto ma non rassegnato Guitton.

Sorvegliando con ingenua [redacted]sità le proprie esequie - e nientemeno che agli Invalides, come [redacted] bravo Napoleone della filosofia cristiana - s'imbatte in «Mon Général». Che gli confida: «San Pietro non mi voleva. Disse che ero un mostro di orgoglio e durezza». Ma poi l'apostolo lo riconforterà: «A ben guardare, c'era un buco nella tua corazza: l'amore per Anne». E' la figlia down, cui il fondatore della V Repubblica prodigò cure e tenerezze fino all'ultimo. Mentre l'anacronistica, surreale [redacted]rsazione s'annoda, l'elogio funebre tocca vette di sapiente retorica. Peccato che il predicatore - il card. Lustiger? Si direbbe, [redacted] giudicare dal ritratto - di volo pindarico [redacted] citazione finisca per ignorare il caro estinto.

[redacted] veniamo alle «superne rote». Da bravo alfiere del cattolicesimo, Jean Guitton crede al Purgatorio. Ma vi piazza un Socrate che altri vedrebbe, a rigore, nel Limbo. Anzi, da quando si mettono i suicidi in quarantena - sia pure lunghetta: oltre due millenni - anziché sprofondarli negli Inferi? Poi Dante, che sarà [redacted] suo Virgilio. [redacted] «principe dei poeti» gli chiede, a bruciapelo: «Guitton, lo sa che lei ha una moglie notevole? L'ha mai notato?». Il pellegrino dell'oltretomba sta al gioco di parole. «Notevolissima. A proposito, perché mi ha lasciato così presto?». Afflitto dalla sindrome Beatrice, Alighieri replica: «Squisita discrezione di [redacted] vero amore».

Ultimo atto. Si riunisce [redacted] giurì divino per fissare l'ultima destinazione che attende il centenario. La sala è ampia, il pubblico curioso. Tra chi perora, malgrado orgoglio intellettuale e scarsa compassione cristiana, un posticino al sole della Grazia, la piccola Santa Teresa di Lisieux cui Guitton dedicò lunghi studi. E passi. Ma si alza anche un certo François Mitterrand. L'agnostico Machiavelli transalpino in odor di santità? Guitton ama provocare. In ogni caso, [redacted] un buon alibi per ripetere [redacted] storia (inflazionata ma vera) del vecchio Presidente che gli piomba in salotto dicendo: «Morirò fra pochi [redacted]. Mi parli di Dio». Segue dibattito. Guitton lancia, *en passant*: «Dostoevskij disse che se [redacted] divinità non esiste, allora tutto è permesso. E' una bella frase, ma ritengo che Dio [redacted] abbia per funzione l'abbricare divieti». Ed eccoci al dunque. Gesù si alza, [redacted] Madonna fa capolino, Teresa cade in ginocchio. Leva la destra, il Cristo, come vuole Michelangelo nella Sistina, [redacted] pronuncia il giudizio». Ma quale, per Dio? Non lo sapremo mai. Il furbo Guitton sa che darsi per salvato - orgoglio supremo - lo condannerebbe all'Inferno, come pure l'immaginarsi tra le fiamme (desperatio Dei). Morale: i bookmakers lo danno già in Paradiso.

Enrico Benedetto

[redacted]
FATTI [redacted]

Milano, sta per riaprire la [redacted]

MILANO. Quattrocentomila volumi a stampa, 2100 incunaboli, 10.000 [redacted]inquecentine, 15.000 manoscritti, 60.000 lettere e documenti, 10.000 pergamene, capolavori di Caravaggio, Bergognone, Tiepolo e il Codice Atlantico di Leonardo (opera di quasi 1000 fogli, mentre il Codice Leicester di Bill Gates [redacted] ha solo 18). Dal 20 ottobre questo inestimabile patrimonio della Biblioteca Ambrosiana, fondata dal cardinale Federico Borro[redacted] e aperta alla pubblica lettura nel 1609 (solo Oxford fu aperta prima, nel 1602) sarà nuovamente a disposizione del pubblico, con la Pinacoteca, forte di 400 opere d'arte, dopo una radicale ristrutturazione durata oltre 7 anni e finanziata dalla Fondazione Cariplo.

[Ansa]

Lucca con i «comics» diventa Paperopoli

FIRENZE. Sarà un «ponte di Halloween» ricchissimo di appuntamenti quello dedicato all'edizione autunnale di Lucca Comics, che dal 30 ottobre al 2 novembre trasformerà la città toscana in una Paperopoli. Lucca ospiterà una grande mostra su Giorgio Cavazzano, tra i più noti disegnatori di Disney, e presenterà lavori di Giovan Battista Carpi, unico fumettista insignito di una laurea ad hono[redacted], Don Rosa, Jeff Smith e Neil Gaiman, sceneggiatore di Sand[redacted].

[Ansa]

Shakespeare amava [redacted] donna [redacted]

LONDRA. Shakespeare non era gay, anzi pensava alla bella moglie di un precettore italiano quando nei suoi criptici sonetti cantava la «Dark Lady». La nuo[redacted] attribuzione è di Jonathan Bate, docente di all'università di Liverpool, che ne parla in un libro (*The genius of Shakespeare*) che uscirà a fine mese.

[Ansa]

Ancora un volo e finalmente riusciremo a stare un po' insieme.
Lei ha il sorriso dolce e lo sguardo furbo. Innocente, ma furbo.
La settimana scorsa mi fa: "con tutti gli impegni di lavoro che hai, lo sai che
ti bastano sei voli in Prima Eurobusiness
per avere un viaggio in Europa andata e ritorno
con due notti in un albergo Forte & Le Meridien
a quattro stelle per due persone.
E tutto per 299.000 lire.
Non sembra fatto apposta per noi?". Naturalmente, aveva ragione lei.

AUT.MIN.RICH.

Prima EUROBUSINESS

167-6[redacted]

Dall'1/10/97 al 31/3/98 bastano sei voli effettuati in Prima Eurobusiness su qualsiasi tratta in partenza dall'Italia, per avere al costo di L. 299.000 due biglietti a/r in classe Economy e due notti in alberghi selezionati a quattro stelle Forte & Le Meridien, da utilizzarsi durante il fine settimana nelle seguenti città: Amsterdam, Atene, Barcellona, Bruxelles, Francoforte, Lisbona, Londra, Madrid, Nizza e Parigi. I 6 biglietti dovranno essere acquistati in Italia. Alcuni voli possono essere effettuati con Compagnie partner. I biglietti premio, da utilizzare entro il 28/6/98 (ad eccezione di alcuni periodi), non sono rimborsabili e non è comunque possibile modificare il nominativo, la destinazione e la data di prenotazione. I posti disponibili sui voli e negli alberghi sono limitati e non è consentita la lista d'attesa. Dal costo dei biglietti sono inoltre escluse le tasse d'imbarco e le spese di spedizione. È obbligatoria la prenotazione del volo e dell'albergo almeno 15 giorni prima della partenza. [redacted] numero verde Alitalia 167-656565, attivo 24 ore su 24. Per avere informazioni complete e chiarimenti sull'iniziativa, soggetta a restrizioni, ci si può rivolgere al nostro numero verde, alle Agenzie di Viaggi, agli Uffici Alitalia, oppure consultare la pagina 683 del Televideo Rai o Internet www.alitalia.it

Alitalia

VERSIONE FOTOGRAFATA: SVDT 2.1

PEUGEOT 406. GUIDALA UNA VOLTA, E CAPIRAI.

METTITI AL VOLANTE: È REGOLABILE IN ALTEZZA E IN PROFONDITÀ. GODITI I SUOI SPAZI: SONO AI VERTICI DELLA CATEGORIA PER AMPIEZZA E PER VOLUME DI CARICO (SULLA STATION WAGON, 1741 DM³). GUIDALA: TI STUPIRAI DEI SUOI SILENZI E SCOPRIRAI LA SUA PERFETTA TENUTA DI STRADA GARANTITA DALL'ESCLUSIVO RETROTRENO MULTILINK AUTODIREZIONALE. E POI, APPREZZERAI LA SUA SICUREZZA: DOPPIO AIRBAG, ABS A 4 CAPTORI, TERGICRISTALLO AUTOMATICO CON SENSORE DI PIOGGIA. PEUGEOT 406, BERLINA O STATION WAGON: DEVI GUIDARLA PER GODERTI L'ELASTICITÀ DEI SUOI MOTORI BENZINA, DAL 90 CV AL 194 CV MULTIVALVOLE, E TURBODIESEL, 92 CV O 110 CV 12 VALVOLE A GESTIONE ELETTRONICA. DEVI GUIDARLA PER VIVERE LA SUA COMODITÀ: DAL CLIMATIZZATORE ALLA POSSIBILITÀ, SULLA STATION WAGON, DI 7 POSTI. SÌ, GUIDA PEUGEOT 406 E CAPIRAI LA BELLEZZA DI UN PIACERE MAI PROVATO PRIMA E TUTTO IL VALORE DELL'IMPEGNO PEUGEOT: PERCHÉ L'AUTO SIA SEMPRE UN PIACERE.

VERSIONE FOTOGRAFATA: SV 2.0 TURBO

PEUGEOT 406 VERSIONE SR*

- CLIMATIZZATORE
- [illegible]
- AIRBAG [illegible] INDUCENTE E PASSEGGERO
- [illegible]
- RETROTRENO MULTILINK AUTODIREZIONALE
- [illegible]
- IMMOBILIZZATORE

CILINDRATA	BERLINA	STATION WAGON
1.8	L. 32.900.000	L. 34.300.000
1.8 - 16V	L. 34.800.000	L. 36.200.000
1.9 - TD	L. 37.600.000	L. 39.000.000

* PREZZI CHIAVI IN [illegible], ESCLUSA A.P.I.E.T., CON IVA 20%. [illegible] OFFERTA DI CONCESSIONARI E SUCCURSALI PEUGEOT. [illegible] CUMULABILE CON ALTRE [illegible] CORSO. VALIDA FINO AL 31/12/97 PER TUTTE LE VETTURE [illegible].

406 PEUGEOT

PEUGEOT. PERCHÉ L'AUTO SIA SEMPRE UN PIACERE.

Mal: torno a Sanremo in trio

Canteranno insieme [redacted] prossimo Festival di Sanremo Mal dei Primitives (foto), Renato [redacted] Profeti e Checco dei Giganti. Parole e musica [redacted] Renato Brioschi, la canzo[redacted] del trio si intitola «Noi domani». Renato Brioschi, [redacted] anni, fondatore nel 1965 dei Profeti, [redacted] segnato un'epoca [redacted] «Gli occhi verdi dell'amore» (1966), «Ho difeso il mio [redacted] (1968) [redacted] «Lady Barbara» (1970). Poi ha proseguito la carriera [redacted] produttore e autore. Sua «Terra promessa» cantata da Eros Ramazzotti, «Comprami» [redacted] «Sei una bomba», affidate a Viola Valentino. Checco Marsella, 52 anni, ha cantato [redacted] i Giganti canzoni come «Tema» (1966) [redacted] «Proposta» (1967). Mal, il cui vero [redacted] è Paul Bradley Couling, [redacted] invece legato a successi [redacted] «Yeeaah» (1966) [redacted] «Bambolina» (1967) [redacted] al disco record «Furia» (1977) che aveva venduto un milione [redacted] 300 mila copie. Per la seconda stagione sarà impegnato nel musical «Grease».

Al Brasile il Premio Reggiani

Eleonora Rossi Drago [redacted] la vincitrice del Premio «Schermi d'amore 1997» per la [redacted] carriera d'attrice dal «fascino nobile [redacted] misterioso sempre vivo nella memoria di chi ama il cinema». [redacted] riconoscimento per la regia è andato [redacted] Sydney Pollack «che ha saputo portare sugli schermi la forza dei sentimenti». Durante la rassegna a Verona è stato attribuito [redacted] Premio Stefano Reggiani, istituito alla memoria del giornalista Stefano Reggiani (foto), critico cinematografico della Stampa, ai film «Pequeño pequeño dicionario amoroso» di Sandra Werneck (Brasile) e «Mr. Vincent» di Robert Celestino (Usa). Gli altri premiati: migliore opera in concorso «Fire» di Deepa Mehta; premio speciale «Schermi d'amore» a «Susanna» di Antonio Chavarrias; migliore attrice Ariadna Gil protagonista di «Malena»; migliore attore Richard Roxburgh per «Thank God he met Lizzie» di Cherie Nowlan.

Il regista toscano presenta il suo terzo film, anteprima a Firenze il 14 ottobre

«Le mie sono piccole storie per far dimenticare la crisi»

Leonardo Pieraccioni e la rivelaziona Vanessa Lorenzo

Dal centro a destra: Claudia Gerini, Mandala Tayde e Barbara Enrichi

PIERACCIONI Fuochi d'artificio di un uomo qualunque

ROMA. Leonardo Pieraccioni, il fe[redacted] del nostro cinema Anni 90, l'uomo che con il film d'esordio «I laureati» divenne un caso [redacted] seguire e che con [redacted] ciclone» [redacted] i suoi settantaquattro miliardi d'incasso ha sbriciolato ogni primato italiano, sostiene che il successo non lo ha cambiato neanche un po'. Continua a vivere a Roma in un residence fuori moda ostinandosi a non comprare una casa: «C'è una moquette Anni Settanta, nel mio appartamento, alla maniera di "Anima mia" di Fazio, una moquette talmente vissuta che t'aspetti ti dica: "Buonasera"». Continua a tornare a Firenze dal suo babbo e dalla [redacted] mamma ogni fine settimana: «Perché se non passo due giorni a ridere con gli amici mi sento soffocare». Continua a non sentirsi integrato nel mondo dei cinematografari di Cinecittà che incontra per lavoro: «Son tutti lì a chiedermi a bocca stretta: "Quanto pensi di fare con il tuo [redacted]vo film?", e io mi tocco per scansar l'invidia dei mediocri che fa male al cuore». Però la bella faccia da ragazzo capace di candidi sogni è segnata dalle occhiaie mentre presenta, per la prima volta, [redacted] un pubblico di addetti ai lavori, «Fuochi d'artificio», il suo terzo titolo, il più atteso nella sua fulminante carriera, quello che potrebbe [redacted] crarlo come il regista capace di riportare in pareggio gli scarsi incassi del cinema italiano, o bocciarlo come un brocco qualunque che, per caso, una volta, ha vinto [redacted] ostacoli. Il peso del «Ciclone» si [redacted] sentire anche su di lui. «Inutile negarlo, siamo ciclonati», confessa a nome della coppia Giovanni Veronesi, coautore della sceneggiatura, ma subito Pieraccioni aggiunge: «Ciclonati [redacted] non perseguitati dall'ossessione di ripetere l'exploit de "Il ciclone": prova ne sia che il film è stato pensato tre anni fa, durante un [redacted] viaggio alle Maldive, in tempi non sospetti».

Allora, considerato che mette tanto le mani [redacted]ti, cosa s'aspetta da «Fuochi d'artificio»?

«Che piaccia al mio babbo e alla mia mamma. Soprattutto alla mia mamma, però, visto che sono il suo unico figliolo e sopportare lo sguardo di riprovazione [redacted] mia madre è troppo duro per me. Le [redacted] perfino fastidio che mi definiscano il Brad [redacted] di San Frediano, alla mia mamma, perché sostiene che son molto [redacted]glio io».

[redacted] «Il ciclone» aveva chiesto l'aiuto dei suoi nonni.

«Non so mica se anche stavolta, dal Paradiso, potranno lanciarmi una benedizione così potente».

A chi pensa quando gira un film?

«A quelli che s'alzano la mattina alle sei per andare a lavorare a 1 milione, 1 milione [redacted] mezzo al mese. Io l'ho fatto e non me lo sono dimenticato. Vorrei che, seduti al cinema, davanti alla mia favola, per due ore non pensassero più all'affitto, al parcheggio e alla crisi».

Lei gira velocissimo: non le piacerebbe avere più tempo [redacted] disposizione?

«No, perché anche se avessi [redacted] anno o due davanti, non sarei capace di fare niente di meglio. Vengo dal cabaret, io, cerco l'effetto immediato. Mica [redacted] opere su cui riflettere, le mie. Sono filmettini per ridere. E a me, che me li guardo e riguardo cento volte in cassetta, mi fanno ridere moltissimo. Questo, poi, lo trovo davvero bellino: m'è piaciuto in maniera esagerata».

Con che stato d'animo s'è messo a girare «Fuochi d'artificio»?

«Con quello di uno che va in [redacted] peggio con gli amici».

[redacted] ha paura di essere snaturato [redacted] successo?

«Mica sono un ragazzetto di vent'anni che è andato a Sanremo e ha vinto. Io ho più di trent'anni e alla mia [redacted] non si cambia. E poi la mia sindrome di Peter Pan me la coltivo con cura».

Sempre ragazze strepitose nelle sue storie.

«Certo, l'effetto comico nasce [redacted] vedere un uomo normale accanto a una donna bellissima. [redacted] poi, a chi [redacted] piacerebbe trovarsi alle Maldive, davanti a un tramonto, a bere un bicchiere di latte che più ecologico [redacted] così [redacted] muore, accanto [redacted] una ragazza meravigliosa, per di più molto innamorata?».

In questo film lei prende un po' in giro gli psicologi, come mai?

«Perché [redacted] uno [redacted] capisce non credo che possa farsi capire dagli altri, neanche dallo psicologo».

Ha già pronto il [redacted] prossimo lavoro?

«Per adesso reciterò nel film di Gio[redacted] Veronesi "Il mio West", ambientato sulle Alpi Apuane. Ma sto già pensando a una Armata Brancaleone dei nostri giorni».

Lei è toscano di Firenze, ma [redacted] fosse del Mugello per chi voterebbe?

«Per il Gabibbo. In politica [redacted] qualunquista».

[redacted] Robiony

[redacted]

Arrivano felpe, dischi e cartoline

E' già [redacted] record «Fuochi d'artificio» in uscita per i Cecchi Gori il 16 ottobre con anteprima a Firenze [redacted] 14: sarà infatti in 500 sale contemporaneamente conquistando il primato di film meglio distribuito nella storia d'Italia. [redacted] poi c'è il merchandising. La Mercury pubblica la colonna sonora che comprende tra le altre «Una canzone per te» di Vasco Rossi. Sarà in vendita a 79 mila lire un cd rom costruito come una avventura alla conquista [redacted] una delle tre bellone del film. In più biglietti del cinema griffati, felpe, magliette, cartoline. Girato in tre mesi tra la Toscana e le Maldive, è interpretato, oltre che da Leonardo Pieraccioni, da Claudia Gerini, Barbara Enrichi, Massimo Ceccherini e l'ignoto Roberto Brunetti, più le due super bellone: la bionda modella spagnola Vanessa Lorenzo nella parte di Luna e la bruna modella tedesco-indiana Mandala Tayde in quella di Demiù. A queste si aggiungono un paio di partecipazioni speciali: Alessandro Haber che fa l'attore in un monologo tragicomico, Bud Spencer che fa il cieco intonando Jovanotti.

Il direttore di Rai1

[redacted]

ROMA. «Novant8», «Colorado», Chiambretti, «Fantastico Enrico», e infine «Faccia tosta». Faticano a decollare gli ascolti delle nuove proposte lanciate da Raiuno in [redacted] della stagione tv '97-'98. [redacted] martedì scorso il programma di informazione di David Sassoli non è andato oltre il 13% di share, è andata meglio al varietà di Enrico Montesano, che però, con [redacted] milioni e 600 mila spettatori, dopo [redacted] prima puntata ha un vantaggio di sole 700 mila unità [redacted] confronti della «Corrida» di Canale 5. Chiambretti con il suo «Inviato speciale» è a quota [redacted] milioni e mezzo di media, mentre «Colorado» di Alessandro Greco, nella fascia preserale, viaggia tra il 17 e il 20%, al di sotto di «Tira e molla» di Bonolis, dopo una prima puntata che aveva fatto ben sperare. Infine, «Faccia tosta», il nuovo varietà di Teo Teocoli, ha raccolto poco meno [redacted] 15% di share, un dato al di sotto delle medie dei varietà di Raiuno. Ma il direttore di rete, Giovanni Tantillo, e il capostruttura dei varietà, Mario Maffucci, difendono le nuove trasmissioni, sottolineandone la «novità all'insegna della qualità».

«Aver messo sul tappeto cinque nuove proposte in piena alta stagione tv - afferma Tantillo - è una sfida che sottolinea la voglia di vero rinnovamento che caratterizza Raiuno e con la rete il complesso delle tv generaliste. E' uno dei primi esempi del genere in Europa, sicuramente il primo in Italia».

Tantillo ha sottolineato che «il pubblico tv esprime tendenze nuove» e su questa linea Raiuno ha scelto [redacted] innovare «nella qualità». Era «prevedibile», rileva, che [redacted] tutti i programmi nuovi [redacted] imponessero immediatamente all'attenzione del grande pubblico. Basti pensare lo sconcerto creato nelle abitudini del pubblico [redacted] [redacted]tituzione di uno spettacolino di grande seguito come la "Zingara" [redacted] una proposta di contenuto e satira come l'"Inviato" Chiambretti. O ancora, di proporre un game-show come "Colorado", che cambia [redacted] abitudini del pubblico, ma ha le carte in regola per diventare una proposta forte quanto e più di "Tira e molla"».

Anche di «Novant8», Tantillo [redacted]tolinea «il taglio narrativo nuovo, diverso dal passato, affidato a [redacted] cronista del quale il pubblico avrà modo di apprezzare le potenzialità». Un discorso a parte Tantillo lo ha dedicato [redacted] grandi varietà: «Montesano - ha detto - artista brillante [redacted] i più grandi del Paese, propone un modello di intrattenimento d'autore non più consueto in Italia. Teocoli, poi, è un artista che nasce per un pubblico di seconda e terza serata. Noi lo abbiamo proposto in prima, in una forma nuova e positiva, in una cornice piena di invenzioni, che traccia un ritratto satirico del mondo dello spettacolo e chiama le "stelle" a rimettersi in gioco».

Sulla stessa linea è Mario Maffucci, che commenta con una battuta l'ascolto della prima puntata di «Faccia tosta»: «La mia potrà sembrare un'analisi all'insegna [redacted] "faccia tosta", ma l'ascolto dell'altra [redacted] è proprio quello [redacted] ci aspettavamo, vista anche la particolarità di una serata in cui il pubblico aveva fame di informazione sulla crisi di governo. L'operazione di valorizzare Teo in prima serata, una collocazione in cui si era ci[redacted] solo in "Scherzi [redacted] parte", in un contesto completamente nuovo com'è "Faccia tosta", [redacted] poteva non disorientare il pubblico, inizialmente. Il nuovo varietà è il nostro "Pippo Chennedi show", nel [redacted] che si tratta di una proposta innovativa [redacted] ironica. I personaggi invitati sono chiamati a parodiare caratteri [redacted] realtà, dando voce alla grande voglia che c'è di essere rappresentati in [redacted]. Per Maffucci d'Alba Parietti nel ruolo [redacted] baronessa siciliana illibata è un pezzo di tv da conservare in cineteca». [s. n.]

Ha funzionato il monologo, mandato in onda in prima serata da Raidue, sulla sciagura di 34 anni fa

«Vajont», un miracolo di pubblico

Freccero: «Non sono euforico, sono commosso»

Paolini, autore con Vacis, [redacted] da solo aiutato da foto d'epoca e dalla forza evocativa dei luoghi

Marco Paolini davanti alla [redacted] lavagna in un momento della rievocazione che ha colpito l'attenzione del pubblico

ROMA. Il [redacted] miracolo della tv «movimentista» di Carlo Freccero si chiama «Vajont - storia di una tragedia annunciata» ed è andato [redacted] onda l'altra [redacted] alle 20,50 raccogliendo oltre [redacted] milioni [redacted] mezzo di spettatori con share del 15,78%. Coraggiosamente trasmesso in prima serata e in diretta, esattamente dai luoghi dove 34 [redacted] fa avvenne la sciagura che provocò la morte di oltre duemila persone e spazzò via cinque paesi, il monologo scritto a quattro mani da Marco Paolini [redacted] Gabriele Vacis ha avuto un ascolto superiore a qualunque previsione, anche la più ottimista. Ancora [redacted] volta il pubblico ha dimostrato di non essere chiuso a proposte interessanti [redacted] sollecitazioni «alte». [redacted]on è vero, insomma, che in prima serata si vive solo di telegiochi e fumettoni. Anzi: sempre giovedì, il nuovo varietà di Raiuno [redacted] tosta», in onda in contemporanea con lo spettacolo [redacted] Paolini, [redacted] è riuscito a superare la soglia dei 3 milioni e 680 mila spettatori con il 14,77% di share. Prima dell'altra [redacted] nessun program[redacted] avrebbe scommesso sul [redacted] di uno spettacolo come quello [redacted] Paolini: nudo e crudo nella sua drammaticità, con l'autore-attore solo sulla [redacted] del disastro, aiutato da una lavagna, dalle foto d'epoca, da tanti documenti, [redacted] soprattutto dalla forza evocativa dei luoghi, dai visi partecipi degli spettatori.

Dice Freccero: «Sono commos[redacted] più che euforico, abbiamo realizzato un'operazione coraggiosissima che [redacted] pubblico ha accolto con grande reattività. D'altra parte ogni volta che un [redacted]nimento culturale va in prima serata si compie un atto [redacted] coraggio. Il pubblico di Raidue, comunque, [redacted] preparato a ricevere questo tipo [redacted] offerta e lo ha dimostrato. Il risultato dell'altra sera, in una giornata particolare, dominata da due notizie principali, la crisi di governo e il Nobel a Fo, è impegnativo, mi responsabilizza sul piano etico, mi spinge [redacted] fare una tv diversa, per [redacted] spettatore esigente. Insomma, per noi questo traguardo rappresenta anche un impegno morale: [redacted] varietà e più ricerca di cose nuove».

Secondo Freccero la serata sul Vajont «è stata un test importante per [redacted] tv che [redacted] di superare i generi tradizionali». Il pubblico televisivo, sostiene ancora il direttore di Raidue, «sta cambiando: [redacted] lo dice il calo generale degli ascolti e di alcuni programmi in particolare. Il varietà, almeno quello solito, segna il passo». Per [redacted] futuro, quindi, Freccero punta tutto sull'idea «del palinsesto mobile, vivo, aperto [redacted] fatti che accadono nel mondo. L'altro giorno, appena saputa la notizia di Fo, abbiamo in pochi minuti sconvolto tutti i piani per poter dedicare tre giorni [redacted] vincitore del Nobel per la letteratura. La gente ha voglia di vedere [redacted] nuove in tv». Il primo dei prossimi speciali dedicati agli avvenimenti della storia italiana dovrebbe essere dedicato a Piazza Fontana.

[redacted] Caprara

Un'iniziativa benefica

[redacted] «Per [redacted]

[redacted] YORK. C'è un concerto per l'Onu nel futuro di Luciano Pavarotti: il tenore italiano ha dato al segretario generale delle Nazioni Unite Kofi Annan la sua disponibilità di massima [redacted] esibirsi in un concerto benefico a favore dell'organizzazione internazionale. «Nessun dorma» e altre arie celebri risuoneranno nell'aula dell'assemblea generale dove i grandi della terra discutono di pace e di guerra? Nell'ufficio di Annan [redacted] tenore italiano ha accolto la proposta del segretario generale con [redacted] cortese quanto disponibile «Perché no?». Era la prima volta che Pavarotti visitava [redacted] Palazzo di Vetro: «Volevo farlo da tanti anni ma non ho mai trovato il tempo», ha dichiarato il tenore che era accompagnato dalla fidanzata Nicoletta Mantovani. «Non sarà l'ultima», lo ha rassicurato Annan: «Dobbiamo fare un concerto per l'Assemblea Generale». [s. n.]

Milano: in 10 mila per il concerto dell'ex Genesis

Collins e la Pausini ecco la strana coppia

MILANO. Solo mercoledì davanti al pubblico selezionato della discoteca Propaganda dove si registra il programma «Night express» per Italia 1, Phil Collins si era messo a cantare in duetto la dolce «The same moon» in compagnia di Laura Pausini. «Un evento», secondo i fans della ventitreenne cantante romagnola. «Non succederà mai più» aveva sentenziato qualcun altro scandalizzato. Smentito. La sera dopo, a testimonianza del fatto che il duetto gli era piaciuto davvero ecco l'ex Genesis, che di sé ne ha esattamente il doppio della Pausini, fare il bis invitando la nostra star alla fine del suo concerto al FilaForum di Assago. Phil Collins, lo ha detto lui e lo hanno ribadito anche i suoi accompagnatori, è rimasto folgorato dalla voce di Laura e non ha potuto fare a meno di invitarla all'unico concerto italiano del tour mondiale «Dance into the light - live '97».

«Vi farò ascoltare un po' di canzoni vecchie e nuove - ha detto Collins all'inizio della serata - e spero che qualcuna di queste la vogliate cantare con me. Alla fine vi farò una sorpresa che vi piacerà». La risposta a questa frase è stata un'autentica ovazione che ha circondato il palco circolare (diciannove metri di diametro) che campeggiava in mezzo al palazzetto. La struttura per la verità assomigliava più ad una zattera che a un palco vero e proprio fors'anche per le decine di salvagenti appesi tutt'intorno, e comunque l'effetto ottico è piacevole.

Vestito di bianco, Collins quando ha attaccato la stupenda «hand in hand» si è seduto alla batteria giusto per ricordare che la sua prima vocazione era legata a questo strumento del quale è un indiscusso maestro. A seguire, la scaletta è stata una incredibile sequenza di hits che hanno scandito le tappe più importanti di una carriera che solamente negli ultimi due anni ha subito una lieve flessione forse per problemi personali legati alla separazione dalla moglie e ad un'indubbia crisi artistica. Tuttavia, quando si ascoltano delle perle come «Against all odds», «Paradise», la elettrizzante «(Baby) Don't lose my number» è impossibile non aspettarsi che la gente, anche i più compiti, non abbandonino le sedie e si mettano a ballare. Così è stato in più occasioni e buona parte del merito va anche alla band di dodici elementi irrobustiti da una buona sezione di fiati e due splendide coriste.

Non è la prima volta che vediamo una star del pop divertirsi al punto da tirar fuori la sua telecamerina e filmare ciò che gli accadendo sotto il palco. E' successo anche venerdì sera a Phil, imbracciata la sua handycam, si è messo a riprendere la gente intorno al palco gridando nel microfono: «Ragazzi, fate ciao con la manina. Dite cheese alla mia telecamera». L'unico momento di vero raccoglimento di tutta la serata si è notato quando l'artista ha cantato la canzone che ha dedicato a «Lorenzo» (il bambino ispiratore del film «L'olio di Lorenzo» con Nick Nolte e Susan Sarandon). «E' una canzone per un amico molto malato e molto coraggioso - ha detto Collins -. Abbassiamo le luci e ascoltate».

Dopo questa parentesi lo show si è ripreso subito grazie a una session di batterie esplosive con Ricky Lawson, Luis Conte e lo stesso Collins intenti a picchiare come fabbri sui tamburi che sembrava dovessero disintegrarsi sotto i colpi delle bacchette. Come in un crescendo da opera lirica sul finale arrivano autentici fuochi artificiali intitolati «Sussudio» e «Easy Lover». Due ore e un quarto di concerto; la gente va via soddisfatta.

Luca Dondoni

Phil Collins è impegnato nel tour mondiale «Dance into the light live '97», in Italia per un solo concerto

Il film della Gorris, vincitrice dell'Oscar con «L'albero di Antonia»

A casa di «Mrs. Dalloway»

Vanessa Redgrave, moglie di un politico ha offerto una strepitosa interpretazione

Vanessa Redgrave è Clarissa in «Mrs. Dalloway» di Marleen Gorris

Storia raffinata e fedele al romanzo della Woolf

IN una Londra piena di sole, la mattina del 13 giugno 1923, Clarissa si reca a ordinare i fiori in vista del ricevimento che darà la sera; e il percorso della signora, consorte di un politico conservatore, si incrocia con quello del meschino Septimus, tornato dalla guerra distrutto da una psicosi traumatica. Nessuno dei due protagonisti di «Mrs. Dalloway» fa mai all'altro: la novità davvero rivoluzionaria del romanzo di Virginia Woolf, pubblicato nel 1925, è quella di fondere in un convergente flusso di coscienze gli atti e i pensieri di questi e altri personaggi nelle ore della giornata scandite dai rintocchi del Big Ben. Verso sera si compie il fatale destino di Septimus e la ferale notizia viene portata dal suo medico nel pieno del ricevimento, provocando nella padrona di casa un'imprevedibile emozione. In un continuo rimando dal presente al passato, sul filo della memoria, la scrittrice esprime la bizzarra contraddittorietà della vita contrapponendo al desiderio di morte del reduce la forza di tirare avanti che Clarissa recupera nel finale. E che tale dialettica non fosse accademica lo prova il suicidio di Virginia quindici anni dopo.

Affidandosi a una fedelissima sceneggiatura di Eileen Atkins, l'olandese Marleen Gorris (vincitrice dell'Oscar con «L'albero di Antonia») ha realizzato un film letterario di incantevole qualità. E nel primo quarto d'ora «Mrs. Dalloway» sembra periclitare sul filo del rasoio tra finezza e leziosità, proseguendo la finezza prevale. In una misurata evocazione d'epoca ambienti, arredi e costumi avrebbero acconsentito Visconti; e se è vero che la regista non ha cercato nessuna particolare somiglianza fra gli attori scelti a incarnare i personaggi in due diverse età, bisogna dire che uno per l'altro (e occorrerebbe nominarli tutti inclusi i minori) gli interpreti sono credibili e intensi. Ovviamente una strepitosa Vanessa Redgrave domina la scena: sarà difficile da oggi in poi leggere o rileggere il romanzo senza vedersela comparire davanti.

Levanteal

«MRS. DALLOWAY»
di Marleen Gorris
con Vanessa Redgrave
Natascha McElhone
Rupert Graves, Michael Kitchen
Cinema **Olimpia 2** di Torino
Mediolanum, Tiffany di Milano
Rivoli e Alcazar di Roma

A Toscani affidato il look del nuovo studio e da «Morning news» parte la Fossà

Annunziata: cambio il mio tg3

Quattro veri notiziari in onda tra le 6,30 e le 9

ROMA. Nuovo studio, con un restyling firmato Oliviero Toscani, e nuove «Morning news», che perdono Giulia Fossà e guadagnano più spazio per 4 veri tg del mattino. Il progetto del «Nuovo Tg3» sarebbe dovuto rimanere segreto, ma oggi, negli studi della ex Dear non è passata inosservata la presenza di Lucia Annunziata, Federica Sciarelli, Bianca Berlinguer e dei due vicedirettori del Tg3, Severi e Andrea Giubilo, alle prese con «simulazione» del nuovo studio coordinata da Oliviero Toscani che ne è l'ideatore. Il colore dominante del tg è il bianco (colore amato dal noto fotografo).

Non si sarà vero e proprio studio, ma 5 megascreen su cui compariranno conduttori e inviati. Di più e dato sapere. La Annunziata - reduce da notevole risultato d'ascolto registrato nella giornata della crisi di governo (24,4 per cento di share) - preferisce non parlare, anche perché quello ricreato oggi nel centro Nomentano non è il vero studio, che sorgerà a Saxa Rubra.

Ma dal Tg3 trapelano indiscrezioni su cambiamenti che coinvolgeranno anche le «Morning news». Dal 31 ottobre l'informazione del mattino si presenterà completamente rinnovata: non ci sarà più Giulia Fossà anche perché il direttore vuole rafforzare la parte prettamente informativa, confezionando quattro veri tg tra le 6,30 e le 9, probabilmente anche per contrastare il Tg5 delle 8.

La Fossà verrà rimpiazzata da nessun «esterno». Ogni notiziario durerà un quarto d'ora: 10 minuti di news vere e proprie, con conduttori del tg3 a rotazione, e di rassegna stampa, giornalisti della carta stampata che si daranno il cambio settimanalmente.

L'allontanamento della Fossà non determinerà però - a quanto si apprende - la scomparsa delle rubriche: ci saranno spazi dedicati alla salute, al traffico, ai soldi, ma anche alla musica e ai consigli di uno psicologo. E Pirrotta? [n. s.]

ADV

I Portici del Lingotto incontrano il volontariato.

10, 11 E 12 OTTOBRE, DALLE 9,30 ALLE 23,30 - INGRESSO GRATUITO

A I Portici del Lingotto, tre giorni di incontro, festa e solidarietà per conoscere da vicino l'attività e l'impegno di oltre 220 associazioni di volontariato. Un'importante occasione di incontro e confronto con una realtà che accomuna ogni giorno di più migliaia di persone impegnate al servizio degli altri, dell'ambiente e dei beni culturali. Mostre, seminari, testimonianze, proiezioni video, giochi e spettacoli e molto altro vi guideranno in uno scenario tutto da scoprire e da arricchire anche con la vostra esperienza. Inoltre, la **grande caccia al tesoro del volontariato** vi aspetta. Tre tappe per giocare insieme in un'atmosfera di festa e solidarietà e vincere fantastici premi.

DOMENICA 12 OTTOBRE I NEGOZI SARANNO APERTI DALLE 11,00 ALLE 23,00.

I PORTICI
Shopping Gallery

Orario negozi: Lunedì h. 15.00-20.00 Martedì / Sabato h. 11.00-20.00 - I Portici del Lingotto - Torino - Via Nizza, 262 - Tel. 011/664.4791 - 664.4111

TORINO sette LA STAMPA

Joyful promotion

23° GIRO DELLA COLLINA

DOMENICA 12 OTTOBRE
P.za ZARA ore 9,30

ISCRIZIONI PRESSO I SEGUENTI PUNTI:

CENTRO - CROCETTA
Salone La Stampa - Via Roma 80
All American - Via Sacchi 28 bis
Amante Casella Centro - Corso Matteotti 61
Centro Riproduz. Grignani - Via S. Franc. da Paola 11
Fidas - Via Porza 2
Invicta Shop - Corso Siccardi 4
Mondadori Informatica Center - C.so D. degli Abruzzi 106
Supermercato Di per Di - Via Santa Teresa 19
Supermercato Di per Di - Corso Vinzaglio 19/F
Supermercato Di per Di - Via Maria Vittoria 11
Supermercato Di per Di - Piazza Savoia 2
Valigeria Baronio - Via Garibaldi 46

[illegible] - NORD
Grossi Sport - Corso Siracusa 196
Halloween Viaggi - Via Tripoli 10/18
Supermercato Di per Di - Via Cimabue 6
Supermercato Di per Di - Via Don Grazioli 26/A

POZZO STRADA - [illegible] - SAN PAOLO
Foot Project - Via Paolo Braccini 91/C
Mantustio Sport - Via Asiago 58
Milanesio Sport - Corso Peschiera 274
Supermercato Di per Di - Via Cialdini 27
Supermercato Di per Di - Via Duchessa Jolanda 9

[illegible] - SAN [illegible]
Giannone Sport - Corso Regina Margherita 210
Radio Centro 95 - Corso Lecce 94
Supermercato Di per Di - Via Nicomede Bianchi 45
Supermercato Di per Di - Strada Antico di Collegno 194

LE VALLETTE - MADONNA DI CAMPAGNA BORGATA VITTORIA
Supermercato Di per Di - Via Breglio 65
Supermercato Di per Di - Via Bravin 4
Supermercato Di per Di - Via Ruffi 19
Supermercato Di per Di - Via Boccardo 35/37

FALCHERA - REGIO PARCO BARRIERA MILANO
Supermercato Di per Di - Via Tartini 40
Milanesio Sport - Via [illegible] 34

[illegible] - [illegible]
MADONNA DEL PILONE
Supermercato Di per Di - Corso Regio Parco
Supermercato Di per Di - Corso Casale 115

[illegible] PO - SAN [illegible] - CAVORETTO
Jolly Sport - Corso Dante 79
Rondiverdi - Corso Moncalieri 446/16
Supermercato [illegible] per Di - Largo Mentana
Supermercato [illegible] per Di - Corso M. D'Azeglio 60/ H
Supermercato Di per Di - Via Santorre di Santarosa 6/B

NIZZA [illegible] - [illegible]
[illegible]
Silvano Gelato d'Altri Tempi - [illegible] Nizza 142
Supermercato Di per Di - Via Tunisi 124/B
Fondazione per L'Osteoporosi Piemonte C.so Spezia

MIRAFIORI [illegible]
Supermercato [illegible] per Di - Via Payese 27

PUNTI DI ISCRIZIONE in Provincia di Torino
BORGONE di SUSA
Jaws - Via Abegg 56 b
CORSO Canavese
Levi's Sport - Via Cavour 20
CH[illegible]
Mondadori Informatica Corner - Via Vitt. Emanuele [illegible]
PINO TORINESE
Lotteria Elli Segat - Via Molina 7
[illegible]
Cisolfo - Via Crea 10 Interno Shopville Le Gru
[illegible]
Bonny Sport - Via Gallo 1

[illegible] DI in Provincia [illegible] Torino
BORGARETTO Via M. Libertà 5/2
[illegible] Via Traforo 21
[illegible] Via Torino 46
CASELLE Via Prato Fiera 1
[illegible] Via Carlo Alberto 4
CHIVASSO Via Corti
[illegible] Via Circonvallazione 30
[illegible] Via Pio Rolla 51
MONCALIERI Via Sestriere - Piazza Libertà 3/2
[illegible] Via XXV Aprile 97
RIVOLI Via V. Veneto 8
[illegible] **MAURO TORINESE** Via Speranza 41
SETTIMO [illegible] Via Asti 12

PER INFORMAZIONI TEL. (011) 562.96.75

di per di IL SUPERMERCATO
JERZEES [illegible] Wear
defonseca ITALY
ABIT COOPERATIVA PRODUTTORI LATTE
GIEMME PORTACHIAVI & DISTINTIVI
95

Lunedì 13 OTTOBRE

è in OMAGGIO con

Arredacasa vi invita a provare la nuova dimensione del sonno

In anteprima per voi Somnium by Imaflex
12 materassi in lattice per il vostro riposo personalizzato.

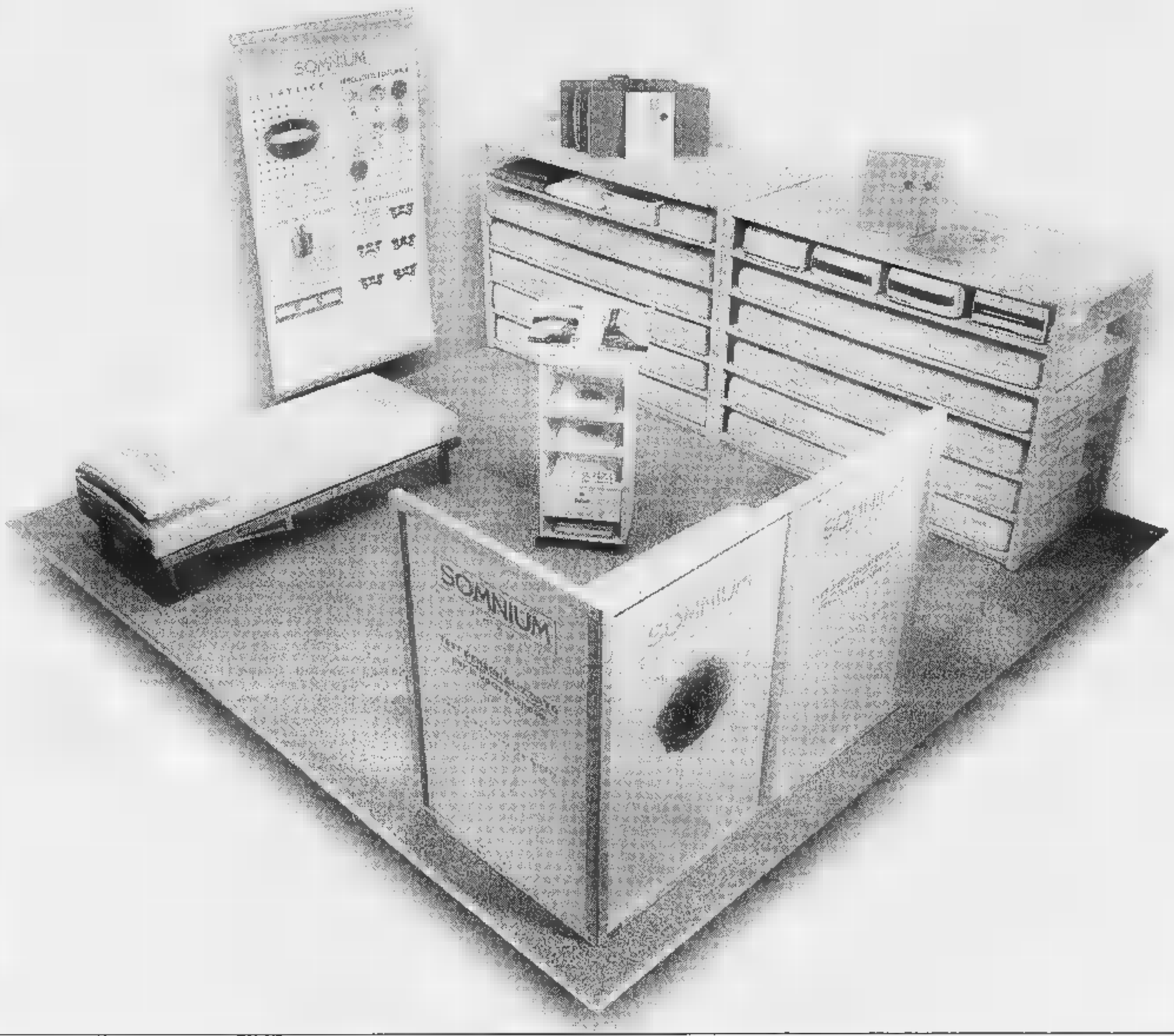

Ancora un'idea. Arredacasa, 5000 mq delle proposte più qualificate di arredamento per la casa, questa volta dedica uno spazio speciale al riposo.

Uno spazio ideato da Imaflex per fornire una risposta personalizzata ad ogni tipo di necessità legata alla problematica del riposo, con un test che vi aiuta a riflettere sulle vostre effettive esigenze e vi orienta nella scelta del vostro personalissimo materasso.

Una nuova iniziativa nata dalla filosofia Arredacasa sempre orientata ad interpretare la personalità e le esigenze dei Clienti, per offrire soluzioni coerenti al loro stile di vita.

SIAMO PRESENTI
A EXPO CASA 2
3-12 OTTOBRE 1997
TORINO ESPOSIZIONI

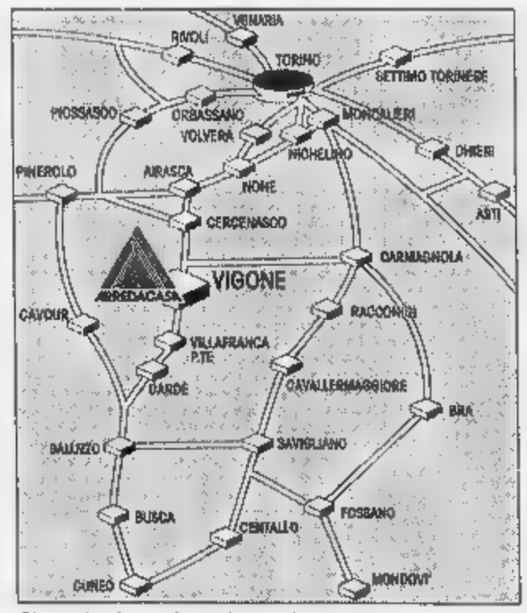

Chiuso la domenica e il lunedì mattina.

ARREDACASA

VIGONE - TO Via Torino, 28
Tel. 011/9809277 - 9802065

ARREDACASA
Idee e Soluzioni d'Arredamento

«Porta a Porta» da lunedì [redacted] Raiuno, il conduttore in polemica con Santoro

Punture di Vespa a «Moby Dick»

«Nei programmi con rumore non si capisce nulla»

ROMA. Prudente nelle previsioni d'ascolto, ma anche agguerrito nel rispondere a distanza alle accuse di Michele Santoro, Bruno Vespa torna alla carica, da lunedì, per il terzo anno consecutivo, [redacted] la nuova edizione di «Porta a porta».

Il primo ospite in programma è Massimo D'Alema, [redacted] secondo, mercoledì 15, Silvio Berlusconi. Con buona pace di Santoro che, l'anno scorso, accusò Vespa di offrire ai politici una tribuna fin troppo confortevole: «Rispetto Santoro - dichiara Vespa -, ma da lui esigo la stessa cosa. Quando sostiene che i politici vengono da me perché stanno comodi, sostiene il falso. Sono il giornalista che, in assoluto, ha fatto [redacted] Berlusconi più domande sul conflitto d'interessi e sui problemi giudiziari».

Galvanizzato dagli ascolti dell'ultima puntata di «Moby Dick» (3 milioni 823 mila spettatori), Santoro ha subito replicato: «Confermo parola [redacted] parola quello che ho detto. Basta vede[redacted] il calendario della trasmissione che prevede lunedì D'Alema e mercoledì Berlusconi. E' evidente che i due leader [redacted] trovano a loro agio di fronte alle dolorosissime punture che gli infligge Bruno».

Ma anche Vespa è critico sul modo [redacted] cui Santoro guida il suo «Moby Dick»: «Nella puntata dell'altra [redacted] - osserva - non è stata evidenziata [redacted] drammaticità della scelta di Bertinotti e poi, [redacted] quel punto, la questione del Mugello non c'entrava proprio niente».

Bruno Vespa

Il capostruttura Donat Cattin va oltre sostenendo che «nonostante Santoro avesse in studio il protagonista della crisi, ha fatto 2 punti in meno del nostro speciale».

Anche su quest'argomento l'interessato ribatte: «Sono d'accordo con Donat Cattin: 7 punti in meno della media di Raiuno sono meglio di 5 punti in più della media di Italia 1. Per Mediaset naturalmente».

A parte i battibecchi, sui cali d'ascolto che hanno segnato l'avvio di questa annata televisiva Vespa è guardingo: «Ci vogliono prudenza ed equilibrio; la stagione si [redacted] aperta con molti morti e feriti [redacted] ogni giornata [redacted] a rischio».

Alla luce di tutte queste considerazioni Vespa ripropone più [redacted] meno intatta la ricetta di «Porta [redacted] porta»: stessa sigla, stesso maggiordomo Gustavo (l'attore Paolo Baroni) e soprattutto stesso stile. «Cerchiamo - dice - di parlare dei problemi attraverso le persone responsabili dei fatti che accadono. Il nostro obiettivo è coinvolgere un pubblico che giudichiamo intelligente: "Porta a porta" si [redacted] distinta finora per la chiarezza e per il fatto che, da noi, gli ospiti possono fare discorsi filati. Nelle altre trasmissioni, quelle in cui [redacted] fa [redacted] gran rumore, succede spesso che alla fine non si capisca nulla».

Un elemento di novità di «Porta a porta» sarà nel settore ospiti [redacted] spettacolo: «Sono rimasto spesso molto deluso - ha confessato Vespa - da invitati che, [redacted]za il gobbo, non sapevano neanche dire "ciao mamma". Per il futuro punteremo ad avere ospiti più "personalizzati"».

(f. c.)

I FILM DI OGGI IN TV

La fidanzata di Minnelli

[redacted] PER [redacted]
1963, [redacted] 20,05, su Telemontecarlo; dur. 117'

Un vivace figlioletto (Ronny Howard) si intromette nelle scelte sentimentali del padre vedovo (Glenn Ford), indirizzandolo sapientemente verso un felice matrimonio. Vincente Minnelli dirige una commedia familiare bonaria, più azzeccata nella prima parte, che ispirò una serie di telefilm.

LADY L.
1965, alle 14, su Telemontecarlo; dur. 107'

Diretto da Peter Ustinov, con un cast d'eccezione in cui spiccano Sofia Loren, David Niven e Paul Newman. Lady Lendale (Loren), una distinta signora ottantenne, narra il suo tumultuoso passato: sposa di un nobile impalmato per gratitudine (Niven), ebbe una relazione, e otto figli, con il ladro Armand (Newman), suo vero [redacted] grande [redacted]re. «Buona prova della Loren» scrissero i critici. Comunque un set elegante e [redacted] cast di rilievo, ma prova mediocre di Ustinov come regista che firma anche il soggetto del film e appare brevemente nella parte del principe Otto. In originale dura 124'.

MIA MOGLIE [redacted] UNA STREGA
1980, [redacted] 20,35, [redacted] Retequattro; dur. 93'

Condannata dall'inquisitore Altieri (Renato Pozzetto), la strega Finnicella (Eleonora Giorgi), finita a rosolare all'Inferno, ottiene dal diavolo il permesso di tornare nel mondo dei vivi per tormentare il discendente del cardinale. Ma [redacted] ne innamora. Vecchio soggetto per una puerile realizzazione.

UN UOMO [redacted] SARA
1995, alle 20,50, [redacted] Raidue; dur. 87'

Diretto da George Bloomfield, con Cinthya Geary, David Bescroft. Sara (orfana dei genitori da bambina) è [redacted] ragazza quasi maniacale nella precisione. In città arriva [redacted] cacciatore di taglie Flynn che sconvolge la vita della ragazza coinvolgendola in avventure legate al traffico di opere d'arte. Però la giovane sembra non subire disagi nell'accettare la nuova realtà, anzi.

TUTTI INSIEME [illegible]
1965, alle 20,45, su Canale 5; dur. 174'

Un'aspirante suora, Maria (Julie Andrews), è provvisoriamente impegnata come governante dei sette figli di un colonnello vedovo (Christopher Plummer), amante della disciplina ma ostile al nazismo: saprà conquistare la loro stima, oltre che l'amore del genitore, e li aiuterà a scappare in Svizzera quando la Germania annetterà l'Austria.

Se hai un TV di 8 anni, per noi vale 200.000 LIRE
Watt Radio acquistando un Watt Radio stereo-televideo
A BEINASC[illegible] Tel. 011/397.27.67 [illegible] DOMENICA
A TORINO in C.so Giulio Cesare, 189 - Tel. 011/20.28.18

[illegible]

[redacted]
Super intervista Pino Daniele (Italia 1, 17,30), [redacted] tartufo di Alba a *Ambiente Italia* (Raitre, 14,50), Anna Falchi, Antonella Elia [redacted] Ombretta Colli ospiti di Catherine Spaak (*Harem*, Raitre, 22,55), *Speciale Tg1* si occupa delle conquiste dell'uomo nello spazio (in onda su Raiuno alle 23,15).

PUBBLICITA'
Allarme degli inserzionisti pubblicitari per il calo dei telespettatori (circa due milioni in meno nelle prime serata di questo avvio di stagione televisiva). Il direttore generale dell'Upa (Associazione utenti della pubblicità) invoca l'avvento del «Qualitel», cioè di «qualcosa che misuri la qualità dei programmi». Più chiaramente invita ad «eliminare violenza, stupidità e volgarità dalle trasmissioni». Michele Santoro replica che passare da venticinque a ventitré milioni di telespettatori non «è certo un dramma. La tensione politi[redacted] nel Paese [redacted] calata, la gente [redacted] rivolge anche ad altri mezzi di intrattenimento». Secondo Maurizio Costanzo «erano troppi gli ascoltatori di prima. Se [redacted] scopre che la gente legge di più [redacted] va più a teatro o al cinema, benissimo».

[redacted]
Paolo Ferrari ha raccontato al «Venerdì» che quando faceva la pubblicità del Dash il regista Mauro Bolognini era alla ricerca di un attore per doppiare il protagonista di «Fatti di gente per bene»: «Gli suggerirono il mio nome e rispose: "Figurati, se apre bocca penso al detersivo". Feci lo stesso il provino [redacted] lui esultò sentendo la mia voce: "Finalmente l'ho trovato". Quando mi presentai al doppiaggio Bolognini capì, mi guardò e mi disse: "Sono uno stronzo"».

GILETTI
Massimo Giletti voleva fare il giornalista e ancora fatica «a metabolizzare» il mondo dello spettacolo. Dice che di quell'ambiente non gli piace la presunzione: «Al contrario di tanti colleghi [redacted] mi sento Dio solo perché c'è un obiettivo che mi inquadra. Che la luce rossa sulla telecamera sia accesa o spenta, io resto sempre lo stesso».

MADRE TERESA
Madre Teresa: nel nome dei poveri di Dio, film tv in onda sul network americano Family Channel e prossimamente su Canale 5. Diretto da Kevin Connor, scritto da Dominique Lapierre, è stato girato nello Sri Lanka a primavera, quando Madre Teresa era ancora viva e aveva autorizzato le riprese della pellicola biografica. Commento della protagonista Geraldine Chaplin: «Il fatto che il film sia pronto a un mese dalla morte della suora è incredibile, una coincidenza piuttosto vergognosa, ma quando noi giravamo non potevamo supporre l'imminente scomparsa di Madre Teresa».

[redacted]
Da morto Piero Chiambretti vorrebbe essere ricordato «come [redacted]uello che ha sempre cambiato i suoi programmi, così come Fede spera di essere sepolto nel mausoleo di Berlusconi».

Giorgio Dell'Arti

Foto: Falchi

I PROGRAMMI DI OGGI

RAIUNO

Telegiornale: 13,30 (6256); 18 (51814); 20 (83633); 23,05 (5288166); 0,05 (1530636);
6 — **Euronews**, attualità (47430)
7 — **Piranla**, documenti (48343)
7,25 **La banda dello Zecchino** Sabato e...., musicale (27-670698)
9,30 **L'isola di rimbe**, cartoni - *"Un'allegra baraonda"* (66-72459)
9,55 **Le avventure della Pimpa**, cartoni (4967922)
10 — **Magic moments: Musica e danza in piazza**, varietà ragazzi - Protagonisti (963-7053)
10,40 **Le [redacted] sono libero**, film commedia (Usa, 1972). Regia [redacted] Milton Katselas, con Goldie Hawn, Eileen Heckart (3809546)
12,25 **Che tempo fa**, rubrica (8-338169)
12,30 **TG1 [redacted]**, attualità (78256)
12,35 **La signora [redacted] giallo**, telefilm - *"La scomparsa del Signor Penroy"* (1777817)
14 — **Linea blu - Vivere il [redacted]**, rubrica. Con Puccio Corona, [redacted] Bianchi (1712878)
15,20 **Sette giorni Parlamento**, attualità (4663343)
15,50 **Disney Club**, varietà ragazzi. Con Francesca Barberini e Dado Coletti (458-47614)
18,10 **Settimo giorno**, rubrica (6925146)
18,30 **Colorado**, gioco(17237)
19,30 **Che tempo fa**, rubrica (456)
20,35 **Calcio: I[redacted] - Inghilterra**, sport - Qualificazioni Campionato Mondiale Francia '98 (6011169)
23,10 **Estrazioni del Lotto**, rubrica (5287459)
23,15 **Speciale TG1**, attualità (7590850)
0,15 **Agenda - Zodiaco - Che tempo fa**, rubrica (8349251)
0,20 **Appuntamento al cinema**, rubrica (5348522)
0,25 **Padre Daens**, film drammatico (Bel/Fr/Ol, 1993). Regia di Stijn Coninx, [redacted] J. Decleir, G. Desarthe (6-226299)
2,40 **La notte per voi**, rubrica (90263283)
2,45 **Storia d'amore e di amicizia**, sceneggiato (3578454)
4,30 **Nada - Nazzaro**, musicale (5123473)
4,50 **Vengo anch'io**, varietà. Con [redacted] Pisu

RAIDUE

Telegiornale: 9 (6782); 10 (4506); 11,50 (4011817); 13 (64701); 20,30 (7565); 23,25 (753704);
6,45 **Rassegna stampa sociale**, attualità - Pane al pane (7850904)
7 — **El zorro**, film avventura (Usa, 1969). Regia [redacted] Guido Zurli, con George Ardisson, Jack Stuart (2081459)
9,30 **L'edera**, film drammatico (Italia, 1950). Regia [redacted] Augusto Genina, con Columba Dominguez, Roldano Lupi (8258)
10,05 **Giorni d'Europa**, attualità (4625256)
10,35 **Il commissario Kress**, telefilm - *"Due colpi nella schiena"* (8370762)
11,35 **Ho bisogno [redacted] te**, attualità (8344085)
11,55 **Cercando Cercando: Paolo Poli**, rubrica (6010-7558)
13,25 **TGS Dribling**, rubrica sportiva (929879)
13,55 **Ciclismo: Campionato del mondo**, sport - Su strada femminile (7070275)
15,15 **Meteo 2**, rubrica (6669875)
15,20 **Avvenimenti: Omaggio a Dario Fo - 1a parte**, attualità (2662782)
16,45 **Isabella tre caravelle e un cacciaballe** (7660430)
17,45 **Avvenimenti: Omaggio a Dario [redacted] - [redacted] parte**, attualità (622695)
18,25 **Sereno variabile**, rubrica. [redacted]
19,05 **Marshall**, telefilm - *"Trent'anni dopo"* (432188)
[redacted] — **Estrazione Lotteria Europea**, attualità - Dal Casinò Municipale di Venezia (614)
[redacted],50 **Un uomo per Sara**, film drammatico (Usa, 1995). Regia di George Bloomfield, [redacted] Cynthia Geary, David Beecroft (441782)
22,30 **[redacted] buffo** (56904)
0,15 **Meteo 2**, rubrica (8347893)
0,20 **Videocomic**, varietà (1070-102)
1,25 **Automobilismo: Warm up GP Giappone F1**, sport (8-231454)
2,05 **Mi ritorni in mente replay** musicale (7057928)
2,50 **Diplomi universitari a di[redacted] Lezione 30**, documenti- Fino alle ore 5,55 (55470928)

RAITRE

Telegiornale: 12 (6614); 14,20 (645256); 19 (14343); 22,30 (33256); 23,55 (1566053);
7,05 **Felicita Colombo**, film commedia (Italia, 1937). Regia di Mario Mattioli, [redacted] Dina Galli, Armando Falconi (3606166)
8,25 **Ciclismo: Campionati Mondiali su strada**, sport - Under 23 maschile (618885-27)
13 — **Inaugurazione 37. edizione Salone Inter. di Genova**, attualità - A cura della Testata Giornalistica Regionale (8237)
13,30 **In Tour con Laura Pausini** musicale (1324)
14 — **TGR Telegiornali regionali**, attualità (23430)
[redacted] **TGR Ambiente [redacted]**, attualità (671053)
15,15 **Rai Sport [illegible] Sport**, rubrica sportiva (6889633)
15,20 **Ciclismo: Campionati [redacted]trada femminili**, sport (8094430)
17,30 **Tennis: Torneo ATP Senior**, sport (82508)
17,55 **Pallavolo maschile: Campionato Italiano**, sport (6-48833)
18,35 **Rai sport notiziario**, rubrica sportiva (607850)
18,50 **Meteo 3**, rubrica (3202072)
19,35 **TGR Telegiornali regionali**, attualità (547459)
20 — **Blob. Di tutto di più**, attualità (140)
20,30 **Circo**, varietà. Con Ambra Orlel. - [redacted]. Festival Int. del Circo di Montecarlo (32411)
22,45 **TGR Telegiornali [redacted]**, attualità [redacted]
22,55 **Harem**, attualità. Con Catherine Spaak (4410169)
[redacted] **[redacted]ai Sport Notte Sport**, rubrica sportiva (332947)
0,05 **Rally di Sanremo**, sport (0)
0,25 **Tennis: Torneo [redacted] Senior**, sport (4009638)
1 — **Judo: Campionati del mondo**, sport (5718196)
1,25 **Appuntamento al cinema**, rubrica (37090928)
1,30 **Fuori orario. Cose (mai) viste**

CANALE 5

Tg5: 6 (2845256); 8 (7316237); 13 (47546); [redacted] (4362); 0,10 (51521812); 3 (83763); 5,30 (2-74806);
6,45 **Le sei mogli di Barbablù**, film commedia (Italia, 1950). Regia di Carlo Ludovico Bragaglia, con Antonio De Curtis (2962091)
10,30 **Anteprima**, rubrica. Con Fiorella Pierobon (6988782)
10,45 **Affare fatto**, rubrica. Con Giorgio Mastrotta (7510850)
11 — **I Robinson**, telefilm - *"Marcia nuziale"* (2966)
11,30 **Ciao Mara**, varietà. C[redacted] Mara Venier (503546)
13,25 **Sgarbi quotidiani**, attualità. Con Vittorio Sgarbi (74-65782)
13,40 **Italian Secret Service**, [redacted] commedia (Italia, 1968). Regia di Luigi Comencini, con Nino Manfredi, Gastone Moschin (89591140)
16,55 **Sisters**, telefilm - *"Il prezzo da pagare"* (3654633)
17,50 **Speciale sul film: In barca a vela contromano**, attualità (3579362)
17,55 **Nonsolomoda (R)**, attualità (994324)
18,35 **Tira e molla**, varietà. Con Paolo Bonolis (5586792)
20,30 **Striscia la notizia**, varietà. Con Ezio Greggio e Enzo Iacchetti(40411)
20,45 **Tutti insieme appassionatamente**, film commedia (Usa, 1965). Regia di Robert Wise, [redacted] Julie Andrews (53801546)
0,45 **Racconti di mezzanotte**, telefilm - *"Amore a pezzetti" "Collezione completa"* (6-629164)
1,50 **Striscia la notizia (R)**, varietà. Con Ezio Greggio e Enzo Iacchetti. - La v[redacted] dell'insorgenza (5971163)
[redacted] — **L'ora di Hitchcock**, telefilm - *"Delitto oltre confine"* (684-3473)
3,30 **Missione impossibile**, telefilm - *"Guerra batteriologica"* (7471034)
4,30 **Attenti a quei due**, telefilm - *"Il complotto"*

ITALIA 1

Studio Aperto: 12,25 (123275); 18,30 (245);
6,10 **Murphy Brown**, telefilm (7-397382)
6,40 **Ciao ciao mattina e cartoni animati**, varietà ragazzi (60903633)
10,20 **Pianeta bambino**, rubrica. (83710256)
10,55 **Speciale cinema (R)**, attualità (6438756)
11 — **Genitori in blue jeans**, [redacted]lefilm (7068)
11,30 **Chips**, telefilm(8151430)
12,20 **Studio sport**, rubrica sportiva (8325140)
12,50 **Fatti e misfatti**, attualità. Con Paolo Liguori (3757904)
12,58 **Ciao ciao e cartoni animati**, varietà ragazzi (975-8275)
13 — **Milly un giorno dopo l'altro**, telefilm (45188)
13,25 **Ciao Ciao parade**, varietà ragazzi (9737140)
14 — **Amici**, attualità (780679)
15 — **Bim [redacted] Bam e cartoni animati**, varietà ragazzi (18-072)
16,05 **Casper**, cartoni (510430)
16,55 **Prova su strada di Bim Bum Bam**, varietà ragazzi (8120492)
17,25 **Ambrogio, Uan e gli altri**, varietà ragazzi (9141965)
17,30 **Super**, musicale (78850)
18,55 **Studio sport magazine**, rubrica sportiva (3210737)
[redacted] — **Renegade**, telefilm (1633)
20 — **Sarabanda**, [redacted]. Con Enrico Papi (39188)
20,45 **Una bambina innocente**, film thriller (USA, 1995). Regia di M. Kitrosson, [redacted] W. Kan (160184)
22,35 **Benny Hill Show**, varietà (262258)
23 — **Studio Sport Magazine**, rubrica sportiva (4904)
23,30 **Inviato speciale**, attualità (3275)
—— **Baywatch nights**, telefilm (77473)
1 — **Italia 1 sport**, rubrica sportiva (5771947)
1,05 **Studio sport**, rubrica sportiva (8029180)
1,35 **Rassegna stampa**, attualità (78296218)
1,40 **Italia 1 sport**, rubrica sportiva (88321638)
2,15 **Star Trek**, telefilm (2631980)
3,10 **Baretta**, telefilm (8182947)
3,40 **Chimere**, film drammatico (Francia, 1989). Regia di Claire Devers, [redacted] Adriana Asti, Wadeck Stanczak, Beatrice Dalle

[redacted] 4

Tg4: 11,30 (8258256); 13,30 (66); 18,55 (404065);
6 — **Lasciati amare**, telenovela (3343)
6,30 **Perla nera**, telenovela (42-72817)
6,50 **Il ritorno di Kojak**, telefilm - *"Il ristorante cinese"* (63-57053)
8,40 **TG4 Rassegna Stampa**, attualità (5868085)
9 — **Eurovillage**, attualità (4053)
9,30 **Casa per casa**, varietà. Con Patrizia Rossetti (37-37850)
11,40 **Forum**, attualità. C[redacted] P[redacted]la Perego (4662237)
12,55 **La ruota della fortuna**, varietà. Con Mike Bongiorno (3342140)
14,30 **Chi c'è c'è**, attualità. Con Silvana Giacobini (40121)
15,30 **La moda di moda**, rubrica (19695)
16,30 **Naturalmente su Rete 4**, attualità. Con Antonella Appiano. - Guida alla programmazione della rete (91-89)
17 — **Perdonami**, varietà. Con Davide Mengacci (21430)
[redacted] — **Ok il prezzo è giusto**, gioco. Con Iva Zanicchi. (71275)
18,30 **Game Boat**, varietà ragazzi. Con Pietro Ubaldi (21850)
18,35 **Calimero**, cartoni - *"Note stonate"* (568140)
20,05 **Beethoven**, cartoni (1982-508)
20,25 **Game Boat**, varietà ragazzi. Con Pietro Ubaldi (3206-850)
20,35 **Mia moglie è una strega**, [redacted] commedia (Italia, 1980). Regia di Castellano e Pipolo, con Renato Pozzetto(507091)
22,30 **La città gioca d'azzardo**, film drammatico (Italia, 1974). Regia di Sergio Martino, con Luc Merenda, Corrado Pani (5215146)
0,35 **TG4 Rassegna stampa**, attualità (8963454)
1 — **Hardcastle and [redacted] Cormick**, telefilm (5140763)
1,50 **Mannix**, telefilm(8462057)
2,40 **Sponser**, telefilm(9741980)
3,30 **Wings**, telefilm(5025580)
4 — **TG4 Rassegna stampa**, [redacted] (4483947)
4,20 **Matt Houston**, telefilm (1532047)
5,10 **Kojak**, telefilm - *"Il processo"*

TMC [redacted]

Telegiornale: 12,45 (4761701); 19,25 (640614); 22,20 (260885); 2 (8527612);
7 — **La mia amica Sandy Bell**, cartoni (2500)
7,30 **I ragazzi della prateria**, telefilm [redacted]
8.30 **Davy Crockett**, cartoni (5169)
9 — **Professione pericolo**, telefilm (64695)
10 — **Gioventù ribelle**, film drammatico (Usa, 1956). Regia di Edmund Goulding, con Ginger Rogers, Michael Rennie (8301164)
12,10 **Automobilismo: Prove GP Vallelunga**, sport - Campionato Italiano Superturismo (2106817)
13,30 **Parker Lewis**, telefilm (54-11)
14 — **Lady "L"**, film [redacted] (Francia, 1965). Regia di Peter Ustinov, con Sofia Loren, Paul Newman (780033)
16 — **Catlow**, film western (Usa, 1972). Regia di Sam Wanamaker, con Yul Brinner, Richard Crenna (777109)
18 — **Zap Zap**, varietà ragazzi. Con Marta Iacopini e Guido Cavalleri. All'interno del programma i cartoni: *"Twinkle"* e *"Ranma"* (60570-25)
19,55 **TMC Sport**, rubrica sportiva (8201545)
20,05 **Una fidanzata per papà**, film commedia (Usa, 1962). Regia di Vincente Minnelli, con Glenn Ford, Shirley Jones (5034508)
22,[redacted] **Speciale Processo per direttissima**, rubrica sporti[redacted]. Con Aldo Biscardi (9501-55)
23,50 **Calcio: Grecia - Danimarca**, sport (24887665)
2,25 **CNN**, attualità - Collegamento con la re[redacted] televisiva americana

ALLA [redacted]

[redacted] Gr: 6; 7; 8; 13; 15,48; 19; 24; 5,30
7,20 GR Regione; 7,33 Biblioteca Universale di musica leggera; 7,45 L'oroscopo; 8,32 Teniamo il 13; 9 GR1; 9,05 Cultura;- 9,25 Speciale Agricoltura e Ambiente; 10 GR1 (12.00); 10,05 Sabato uno; 13,28 Alle porte del Paradiso; 14,44 Bol[redacted]; 14,55 Calcio: Verona - Chievo; 18 Diversi da chi?; 18,30 Biblioteca Universale di Musica Leggera; 19,28 Ascolta si fa sera; 19,33 Kippur; 19,57 Canta che ti passa; 20,40 Calcio: Italia - Inghilterra; 22,49 Bolmare; 23,08 Estrazioni del Lotto; 23,14 Per noi.
RADIODUE: Gr: 6,30; 7,30; 8,30; 12,30; 13,30; 19,30; 22,30
7,14 Vivere la fede; 8,03 Radiospecchio; 8,43 Radiospecchio; 9,10 Il club delle ragazze; 10 Blackout; 11 Sabato Italiano; 11,50 Mezzogiorno con Catherine Deneuve; 12,10 GR2 Regione; 13,38 Hit parade; 15 Sabato Italiano; 17 La faccia di capra e altre storie del...; 17,30 Invito a teatro: L'importanza di chiamarsi Ernesto; 18,30 GR2 Anteprima; 20 Taxi taxi; [redacted] Suoni e ultrasuoni.
[redacted] Gr: 8,45; 1[redacted]
7,30 Prima pagina; 9,03 Appunti di volo; 10,15 Terza pagina; 10,30 Parola d'autore; [redacted] Uomini e Profeti; 13,30 Jazz di ieri e di oggi; 14 Radio d'annata; 16,45 Protagonisti della musica; 17,30 Dossier; 18 Mediterraneo; 19,01 Tempi moderni; 19,47 Radiotre Suite; 21 Orchestra Regionale Toscana.

TMC2

8,05 **Coloradio**, musicale (29218275)
12,05 **Arrivano i nostri**, rubrica (7847527)
12,40 **Clip to clip**, rubrica (3749168)
14,05 **Coloradio**, musicale (615814)
15 — **Sprangl**, musicale (612186)
16 — **Discoteque - Musica Dance**, musicale (616904)
17 — **Proxima - Musica di Frontiera**, musicale (692324)
18 — **I camionisti**, telefilm (759362)
18,50 **Seinfeld**, telefilm (2060324)
[redacted] **Hardball**, telefilm (9633053)
[redacted] **Jocke - Angeli in discoteca**, film (215169)
[redacted],20 **Coloradio**, musicale (6204701)
23 — **TMC [redacted] Sport**, rubrica sportiva (142-324)
23,10 **TMC2 Sport Magazine: Superturismo Magazine**, rubrica sportiva (7715258)

TELE +

9,40 **Luna e l'altra**, [redacted] fantastico (856-6121)
11,10 **Jumanji**, film fantastico (1636782)
13 — **Football NFL: Denver - New [redacted] gland**, sport (530324)
15 — **Calcio: Verona - Chievo Verona**, sport (124689)
17 — **Toyota World Matchplay**, sport (81-2904)
19 — **Homicide**, telefilm [redacted]
20 — **Crescere con gli elefanti**, documenti (632617)
21 — **Dracula morto e contento**, film comico (709186)
22,30 **Trainspotting**, film grottesco (8424-121)
0,05 **[redacted] [redacted] diary**, telefilm (163560)
0,35 **Le scarpe d'oro**, film commedia

TELE +

10,10 **Un ragazzo, tre ragazze**, film commedia (1568904)
12 — **Homicide**, telefilm (502737)
13 — **35**, rubrica (272679)
13,55 **Goodbye Mr. Holland**, film drammatico (38654324)
16,15 **Lochness**, film fantastico (2626492)
17,50 **Pontiac Moon**, film commedia (086-5701)
19,35 **Tilly il draghetto**, cartoni (596922)
[redacted] **pentola d'oro**, cartoni (5801633)
20,30 **Bugs Bunny Story**, cartoni (537343)
20,45 **A [redacted] per la [redacted]** film drammatico (5095[redacted])
22,10 **Murder one**, telefilm (3004891)
22,55 **Kids Return**, film drammatico (227-985)
0,40 **Gonin**, film thriller

MTV - RETE A

8 — **Kickstart**, musicale
9 — **Shopping Club**, rubrica
10 — **MTV Mix**, rubrica
12 — **European Top 20**, musicale
14 — **Wheels**, musicale
14,30 **The Grund**, rubrica
15 — **So 90's**, attualità
[redacted] — **Big Picture**, attualità
16,30 **MTV Fresch**, musicale
17 — **Style Weekend**, musicale
[redacted] — **News & News**, attualità
19,30 **[redacted] Weekend Edition**, musicale
[redacted] — **New Italians**, musicale
20,30 **X- Elevator**, musicale
22,30 **MTV Albums**, musicale
23 — **Amourston**, musicale

[illegible] SHOWVIEW

Per registrare il Vostro Programma TV preferito digitate i Numeri **Show-View**, stampati accanto al programma che volete registrare, sul programmatore ShowView. Lasciate l'unità ShowView sul Vostro videoregistratore ed il programma verrà automaticamente registrato all'ora indicata. Per ulteriori informazioni chiamate il nostro numero di assistenza
(02) 269.218.15.
Dicitura del Copyright
ShowView è un marchio utilizzato dalla Gemstar Development Corporation 1996 - Gemstar Development Corp. Tutti i diritti sono riservati.
I CANALI DI SHOWVIEW
Rai1 1; Rai2 2; Rai3 3; Rete4 4; Canale 5 5; Italia 1 6; Montecarlo 7; Tmc2 9; Tele/Nero 13; Tele/Bianco 14; MTV-ReteA 15; Svizzera 16.

[illegible] L'UNIVERSITÀ DA GUARDARE, DA [illegible]

NOTIZIE dalle AZIENDE

Felicemente "in porto" il 7° meeting DI' per DI'

Per radunare uno scellissimo "equipaggi[redacted] a "varare" una nuova[redacted]gia aziendale, quale miglior luogo di un grande porto e di una bellissima nave? E' stata proprio la nuova motonave "Fantastic" ancorata nel Porto di Geno[redacted] ad accogliere domenica [redacted] settem[redacted] i partecipanti al settimo Meeting Anniversario dei Supermercati Di'per-Di'. Un'occasione festosa per celebrare degnamente i grandi successi che l'insegna Di'perDi' sta ottenendo sia sullo "storico" territorio piemontese che nelle nuove aree di espansione in Liguria e in Lombardia; ma anche un utile momento di incontro per "vivere" insieme i nuovi orientamenti. Top-management del canale, ospiti illustri e naturalmente tutti i franchisees Di'perDi' si sono impegnati con uguale entusiasmo nei lavori congressuali o nei momenti convi[redacted] che hanno costellato la giornata. [redacted] meeting '97 ha avuto come tema conduttore [redacted] "customer orientation" ovve[redacted] la filosofia aziendale che parte dalle necessità del cliente per plasmare [redacted] strutture, le offerte commerciali, i comportamenti [redacted] l'"anima" [redacted] un'impresa. Dalle relazioni del vice presidente del gruppo sig. Giorgio Garosci, dell'Amministratore Delegato Gianni Garosci, e del Direttore [redacted] Canale Luciano Pastorino, è emerso con chiarezza che per Di'perDi' l'attenzione forte e continua nei confronti dei Clienti non è una novità, ma uno dei "fattori genetici" e, al tempo stesso, un campo da esplorare [redacted] ampliare con convinzione ed efficacia. Dopo il saluto del Cavalier Flavio Repetto, Presidente dell'Azienda Elah-Dufour, sponsor della manifestazione, i partecipanti al meeting hanno potuto gustare le specialità [redacted] bordo, per poi immergersi nella festa piacevolmente animata da premiazioni, esibizioni [redacted] intrattenitori e da altre sorprese: il tutto con l'irresistibile accompagnamento musicale di Umberto Smaila e il suo complesso.

Al termine, un cordiale augurio di buon lavoro a tutti e un arrivederci al 1998: un altro grande anno [redacted] successi con Di'perDi'.

WC Net Scarichi Domestici

WC Net, marchio leader nel settore dei prodotti per la pulizia del WC, ha, negli ultimi tempi, allargato [redacted] proprie [redacted]petenze sposando un'ottica di pulizia di tutta la casa. S[redacted]ile alle aspettative del mercato, ha adottato una filosofia che rispetta l'ambiente e risponde alle esigenze di un pubblico sempre più vasto. Ne è una dimostrazione tangibile WC Net Scarichi Domestici, [redacted] nuovo prodotto, da poco sul mercato, che eli[redacted]ficacemente il problema dei cattivi odori che a volte invadono, provenendo dagli scarichi domestici, [redacted] nostra casa.

WC Net Scarichi Domestici elimina i cattivi odori agendo direttamente sulle loro cau[redacted]e, eliminando, cioè, depositi e incrostazioni, che si depositano nelle tubature.

La formula a base di microrganismi di WC Net Scarichi Domestici scioglie, infatti, i depositi di capelli, scaglie di sapone, resti di cibo che, essendo di origine organica, con il trascorrere del tempo fermentano, causando odori sgradevoli. Questi depositi vengono attaccati dagli enzimi prodotti dai microrganismi che riescono, in breve tempo, a decomporli. Con l'uso regolare di WC Net Scarici Domestici i [redacted] odori si dissolvono e le tubature tornano in piena efficienza evitando, così, l'accumularsi di depositi e, dunque, il formarsi degli ingorghi.

Confezionato in un pratico flac[redacted] bi[redacted] fornito di tappo dosatore, WC Net Scarichi Domestici è un liquido blu trasparente, profumato e facile da u[redacted]re che non deve essere confuso né con i deodoranti né con gli sturalavandini in commercio già da molti anni. E' infatti privo di sostanze acide corrosive, non danneggia minimamente materiali quali metalli, ceramica, plastica e smalto, e soprattutto elimina i cattivi odori rimuovendone le cause; usato con regolarità mantiene pulite le tubature prevedendo gli ingorghi, perché non libera [redacted] tubature bloccate.

Non deve essere utilizzato in caso di ingorghi.

SPAZIO AFFARI

Lavoro domande 4

IMPIEGATI

RAGIONIERA 32enne pluriennale esperienza gestione autonoma contabilità generale, iva, bilanci, disponibilità immediata. Tel. 696.6158.

RESPONSABILE amministrativo trentenne [redacted] esperienza vari settori anche altre [redacted] offresi. Tel. 405.0200.

[redacted] direzione amministrativa consolidata esperienza gestione e [redacted]trollo esamina proposte. Tel. 011 599.745 0338 725.8405.

[redacted] magazzino comprovata esperienza organizzazione conduzione magazzino, libero subito. Tel. 941.2950.

SEGRETARIA direzione 32enne, ottima presenza, passeggio diretto, discreta conoscenza francese/inglese parlato e scritto, pratica gestione offerte e commesse offresi. Tel. 226.6421.

36ENNE diplomata pluriennale esperienza ufficio commerciale export conoscenza inglese francese tedesco uso [redacted] valuta proposte. Tel. 964.9431.

28ENNE diplomata, pratica [redacted] PC, iscritta liste mobilità, [redacted] lavoro. Tel. [redacted] 210.697.

[redacted], esperienza amministrativo contabile, [redacted] PC, offresi come impiegato. Tel. 378.364 - 355.076.

30ENNE diploma universitario in amministrazione aziendale (finanza) esperienza pluriennale in contabilità industriale ed acquisti società multinazionale, offresi ad [redacted]. [redacted]l. 0338 697.1944.

PERSONALE DOMESTICO BABY SITTER

CONIU[redacted] filippini con esperienza cercano lavoro in coppia, anche fuori Torino. Te[redacted]lefonare 857.889.

[redacted] dirigente [redacted] comunità infantile offresi come baby sitter. Tel. 612.064.

FILIPPINA [redacted] lavoro come [redacted], baby sitter assistenza anziani a giornata. Tel. 220.5990 - 0338 736.9829.

OFFRESI coppia domestici o singoli tele-[redacted]. Tel. 0338 760.5096.

SIGNORA referenziata a[redacted] collaboratrice domestica offresi anche part-time. Telefonare 466.292.

SIGNORA referenziatissima 52enne offresi assistenza anziani, baby sitter o altro. Telefonare 857.037.

LAVORI VARI E PART TIME

CUSTODE pratica offresi per villa o stabile. Tel. ore serali 0347 234.1108.

Immobiliari vendita

TORINO CITTA'

DEGA **ALLOGGETTI** per studenti completamente arredati adatti anche per studio professionale in corso Massimo d'Azeglio 7° piano vista collina. Telefonare 817.8174 - 838.2[redacted].

CORSO d'Azeglio signorile 2 camere salo[redacted]ne studio cucina doppi servizi ingressi cantina. [redacted] agenzia. Tel. 0585 466.477 serali.

DEGA **IN** via S. Agostino e vi[redacted] delle Orfane impresa offre in vendita alloggi completamente ristrutturati a prezzi convenienti. Telefonare ore ufficio 817.8174 - 436.2338.

[redacted] **ANTONELLI** via Vazzolano in nuovissima palazzina alloggio mq 110 L. 360 milioni. Tel. 687.492 no agenzia.

DEGA **NEL** centro città in palazzo monumento nazionale, interamente restaurato, impresa offre ottime occasioni d'investimento in alloggi di varie dimensioni. Telefonare ore ufficio 817.8174 - 431.0852.

PRECOLLINA viale Thovez [redacted]lone pranzo 4 camere 3 bagni terrazzi 2 box cantina in parco privato vende. Tel. 660.2704.

PRIVATO vende in zona Martini Nuovo alloggio signorile mq 130 a valore catastale. Tel. 702.549.

S.RITA ingresso, camere, cucina, bagno, cantina, piano rialzato, affare: solo L. 66 milioni. Tel. 318.5515.

VIA San [redacted] libero ampio, luminoso 2 camere tinello cucinino bagno casa trentennale, zona tranquilla. [redacted]. 352.920.

TORINO PROVINCIA

AFFARONE [redacted], vendesi in villa trifamiliare alloggio piano terra mq 180, box, cantina, giardino, cortile. Bivio Fross[redacted]sco. Tel. 0121 352.926 - 0338 892.0510.

BARDONECCHIA Glaise Rauil nella suggestiva borgata vendita diretta da impres[redacted] mono/bi/trilocali con finiture di pregio. Incase 0122 901.729 - 011 581.7643.

COLLEGNO S. Maria completamente ristrutturato mq 110 ingresso [redacted]ne 2 [redacted]mere cucina 2 bagni ripostiglio L. 350 milioni. Tel. 0347 269.0630 ore serali.

[redacted] **MAURO** impresa vende ville ed [redacted]partamenti panoramici, [redacted] metrature, giardino, materiali e finiture di [redacted] eventuali permute. Tel. 011 822.1842.

PIEMONTE

LIMONE I.O.L. vende in [redacted] costruzione centrale (riscaldamento autonomo) fino 50% mutuo, mono/bi/trilocali. Visita appartamento campione. Tel. 0171 926.093 - 0337 234.746 - 0360 44[redacted].

TRA il verde dell'Alta Langa [redacted] casa di campagna ristrutturata, parte arredata, cucina, salone con [redacted], studio, 3 [redacted], 3 servizi, giardino, frutteto. Prezzo L. [redacted] milioni. Tel./fax 0173 81.771 (ore serali 81.236).

VALLE D'AOSTA

TORGNON nuove prestigiose costruzioni impresa vende mini maxi alloggi panoramici verde privato. Tel. 0165 46.933.

LIGURIA

[redacted] immersi nel verde a soli 200 mt centro nuovi 2/3 locali vista mare prezzi interessanti. ITL 0182 931.001.

ALASSIO occasione irripetibile direttamente dal costruttore prenotiamo bilocali con giardini terrazzi e posti auto in villa d'epoca ristrutturata favolosa vista golfo. Tel. 0182 50.158 - 0347 422.0116.

ALBENGA da impresa senza spese di mediazione bilocali termoautonomi con ampi terrazzi e posti auto a soli 100 mt mare a partire da L. 185 milioni. Tel. 0182 50.158 - 0347 422.0116.

ALBENGA impresa vende bilocali [redacted] vista mare da L. 185 milioni dilazioni. Telefonare allo 0182 555.074.

ALBENGA Villanova per amanti [redacted] verde vicinanze golf club-centro ippico soli 5 minuti dal mare bilocali termoautonomi ampi terrazzi e giardino pronta c[redacted]gna. Tel. 0182 50.158 - 0347 422.0116.

BORGHETTO centro storico ampio soggiorno cucinino bagno ripostiglio termoautonomo L. 125 milioni. Borghettina 0182 [redacted].

[redacted] **LIGURE** Vezzi da impresa rustico ristrutturato con terreno. Agevolazioni [redacted] pagamento. Tel. 019 693.254.

LIGURIA lungomare fronte mare 3 camere soggiorno 2 servizi 2 balconi ultimo piano ristrutturato L. [redacted] milioni. Borghabilia 0182 970.675.

OSPEDALETTI in complesso residenziale bilocale termoautonomo con giardino e posto auto. Tel. 0330 253.656.

PIETRA LIGURE viale della Repubblica attico 2 camere sala cucina 2 bagni terrazzo e box. Giribaldo 019 615.655.

P[redacted]IGURE 100 mt [redacted] spazioso bilocale 3° piano con ascensore esposizione Sud. Giribaldo 019 615.655.

PIETRA LIGURE 400 mt mare bilocale spazioso ultimo piano ascensore 2 balconi solo 195 milioni. Tel. 019 615.655.

TOVO SAN GIACOMO meravigliosa villa [redacted] 3 [redacted] doppi servizi terrazzo loggiato giardino taverna box doppio. Giribaldo 019 [redacted].

COSTA AZZURRA

CANNES elegante monolocale sul mare 4 letti bagno cottura cantinetta. No agenzia. Tel. 0585 466.477 serali.

[redacted] UFFICI [redacted]NI

MONCALIERI in nuovo centro commerciale vendesi uffici magazzini locali vendita mq 430/1.000 ideale autoconcessionaria, mobilificio. Tel. 647.0074.

NEGOZIO con 2 vetrine ampio magazzino comunicante, 200 mq totali, vendo inintermediari. Tel. 317.0306.

[redacted] vendesi Torino Sud a 3 piani fuori terra uso industriale mq 4.000 a L. 550 mila al mq. Tel. 0337 215.502.

[redacted]NI

TERRENO edificabile 1.000 mq circa progetto approvato Rivalba (Gassino) vendesi. Tel. 0337 229.857.

Affitti offerti

LIGURIA

[redacted] vicino mare affitto alloggi [redacted] L. [redacted] mila anche quindicine e settimane. Punto Edinord 0182 950.771.

PIETRA LIGURE [redacted] mesi invernali 3/7 posti ottime posizioni vicino mare. Giribaldo 019 615.655.

LOCALI UFFICI CAPANNONI

AFFITTASI vendesi negozio 2 vetrine mq 70 via commerciale adiacente Maria Ausiliatrice. Telefonare 011 501.3943.

[redacted] via Ventimiglia piano rialzato in palazzo di prestigio ufficio adatto piccolo studio medico. Telefonare 011 903.53[redacted] - 011 706.751.

DEGA **NEL** centro storico di Torino impresa offre in affitto negozi prestigiosi in quartiere completamente [redacted]. Telefonare ore ufficio 817.8174 - 436.2338.

PRECOLLINA Torino fronte corso di grande passaggio vicino alla tangenziale in elegante palazzina parcheggio esclusivo uffici mq 700[redacted] mq 700 eventualmente frazionabili adatti attività commerciale, azienda di prestigio, istituto bancario, vendonsi. Telefonare 011 582.2525.

Affitti domande 8

TORINO CITTA'

MAGISTRATO causa trasferimento cerca in Torino alloggio uso abitazione zona centro 80/120 mq. R.P. 0368 354.6750.

Autoveicoli 9

A. ACQUISTA autovettura massima valutazione pagamento contanti. Via Sant'Ottavio 32 To. Tel. 011 817.7242. Zona Mole.

ACQUISTA auto fuoristrada camper furgoni camioncini frigo e ribaltabili. Ipercar strada Torino 27 Beinasco tel. 397.1281.

ACQUISTA autovetture usate massima valutazione pagamento contanti. Corso Montegrappa 24 B. Tel. 011 776.1898. Torino.

[redacted] acquista con valuta immediata auto fuoristrada e furgoni max serietà. Corso Umbria 35 To. Tel. 011 486.295.

AUTOTORTONA acquista vetture di ogni tipo massima valutazione e serietà. Corso Tortona 9. Tel. 817.1643 - 889.664.

[redacted] 3200 - 320 Cv - 1996 blu bellissima unipropietario privato vende. Tel. ufficio 011 955.0265 - 0335 290.120.

Viaggi e vacanze 10

[redacted] PENSIONI RESIDENCES

CASA riposo Torino centro, ospita anziani, conforto/assistenza continua. Telefonare 011 473.1173 - 437.4729.

[redacted] residenza [redacted] persona anziane offre ai propri ospiti un ambiente sereno moderno confortevole, brevi o lunghi soggiorni. Tel. [redacted].

VIAGGI E CROCIERE

EUROTICA CLUB, Torino, organizza vacanze in vari periodi dell'anno [redacted]'estero e Italia, per coppie, singole/i dai 18 ai 45 anni. Per informazioni tel. 0347 [redacted] ore 9,00 - 21,00

Matrimoniali 11

[redacted] **ASSOCIATE & AUTORIZZATE.** La certezza del giusto incontro nell'assoluta serietà. Amicizia, matrimoni; [redacted] Giuseppe [redacted] 3, angolo corso Vinzaglio, [redacted] 011 561.1055.

VEDOVA piacente [redacted]benestante, distinta, sposerebbe laureato 70/72enne. Scrivere: Publikompass 2139 - 10100 Torino

[redacted] 43enne, solo, diplomato, posi[redacted], presenza, zona Alessandria, conoscerebbe donna, età requisiti adeguati, scopo matrimonio. Astenersi intermediari. Scrivere a: Publikompass 2136 - 10100 Torino.

58ENNE pensionato, piemontese, ex bancario, solo, sano, conoscerebbe signora/ina, scopo matrimonio. Scrivere: Publikompass 5651 - 10100 Torino

Varie 12

A.A. GIOIELLERIA M.C. [redacted] acquista oro, argenteria, monete, gioielli, in contanti. C[redacted] - Torino.

A. ALBA GIOIELLI compra oro argento preziosi monete francobolli valutando al massimo. Tel. 323.002 To via Tripoli 85.

[redacted] **GE.MA** acquista oro [redacted]genteria monete preziosi alta valutazioni via Madama Cristina 42 tel. 650.2212.

OROLOGI Rolex, Patek-Philippe, [redacted]ron-Costantin, Cartier d'epoca - moderni acquisto. Pagamento contanti, serietà, riservatezza. Tel. 0337 246.917.

ORO, monete, medaglie, preziosi, compro contanti alti prezzi. [redacted]ieria Gemelli, via Bertola 22/E - Torino. [redacted]. 561.3086.

DENTIERE PIU' STABILI

Col sistema *Vakuum* oltre 12 ore di sicurezza

Un'importante azienda tedesca ha da poco tempo adottato [redacted] sistema innovativo per rendere le sue paste adesive molto più efficaci e durature. PROFAST, che in inglese significa "protesi fissa", è la pasta che garantisce questa maggiore sicurezza. Già da anni in commercio con grande successo, è da oggi ulteriormente migliorata. Nelle farmacie più aggiornate oggi la si offre addirittura per alcuni mesi ad un prezzo ribassato affinché i portatori di protesi possano convincersi del valore di questo efficacissimo adesivo. Con PROFAST ogni problema pratico e psicologico si annulla: ci si dimentica in pratica di avere la dentiera. Di sapore neutro, [redacted]on cambia il gusto dei cibi e, fatta l'applicazione al mattino, non ci si pensa più fino a sera. Anche [redacted] pazienti con gravi problemi alla gengiva inferiore è garantito un risultato superiore. PROFAST completa la sua linea con compresse di pulizia. Chi non lo trovasse dal proprio farmacista può richiedere direttamente un campione ad I.D.E.C.O., via Braille 18, 39100 Bolzano unendo lire 2400 in francobolli per le sole spese postali.

VIALATTEA VIP CARD

ECCO LE NUOVE TARIFFE VIP CARD VIALATTEA:

- NUOVO ACQUISTO £. 990.000
- RINNOVO £. 920.000
- [redacted] 95/96 + 96/97 £. 870.000
- NUOVO ACQUISTO FAMIGLIA (dal 4° componente £. 770.000) £. 820.000
- RINNOVO FAMIGLIA (dal 4° componente £. 670.000) £. 770.000
- VIP [redacted] (per chi ha un'età compresa tra i 15 e 17 anni) £. 820.000
- VIP [redacted] (per chi ha un'età compresa tra i 9 e 14 anni) £. 770.000
- VIP CARD GOLD (per gli amici over 60) £. 770.000

*LA VIP CARD VIALATTEA DAL [redacted] NOVEMBRE COSTERÀ [redacted]. 1.500.000

IN OMAGGIO 14 giornalieri da usufruirsi nelle stazioni sciistiche francesi.

AMERICAN TORO ASSICURAZIONI Kappa [redacted]

PER OGNI AMICO IN PIÙ PAGHERETE £. 100.000 IN MENO

Per ogni nuovo acquirente che sottoscriverà contestualmente a voi una nuova Vip Card avrete diritto a £. 100.000 di sconto.

VINCI LA LANCIA Y

ESTRAZIONE TRA TUTTI GLI ACQUIRENTI DI UNA TESSERA VIP CARD VIALATTEA

AUT. MIN. [redacted]

vip card JUNIOR

IO [redacted] E SCIO [redacted]

DOVE E QUANDO ACQUISTARE LA VIP CARD VIALATTEA:

- Presso l'**UFFICIO COMMERCIALE** della [redacted] S.p.A. - Piazzale Agnelli, 4 - Sestriere (TO) dal 1° ottobre al 2 novembre 1997, [redacted] i giorni [redacted] orario 09.00-12.30/14.30-18.00.
- Presso le agenzie della [redacted] - BANCA CRT [redacted] 1° ottobre al 31 ottobre 1997, [redacted] lunedì [redacted] venerdì [redacted] orario 8.30-13.20/14.40-16.00
IMPORTANTE: sarà possibile effettuare il pagamento anche con comode rate mensili senza interessi. Chi non è correntista CRT potrà ugualmente sottoscrivere presso gli sportelli [redacted] la "VIP [redacted] VIALATTEA" pagando [redacted] contanti o con assegno bancario o circolare.
- Presso **SANCARLO VIAGGI**, P.za S. Carlo, 132 (ang. Galleria S. Federico) - Torino - Tel. 011/5622766 [redacted] 20 al 31 ottobre 1997, [redacted] dal lunedì al venerdì 9.00 - 19.30 e sabato dalle 10.00 alle 12.30
- Presso **SHOW MONT '97** - C.so M. D'Azeglio, 15 - Torino - Stand VIALATTEA Padiglione Centrale da venerdì 24 ottobre a domenica 2 novembre [redacted] con orari feriali dalle 15.00 alle 23.00 festivi e prefestivi [redacted] 10.00 alle 23.00
- Presso il [redacted] **SCI TORINO** di V. Massena, 94 - Torino - Tel. 011/5683970 [redacted] 1° al [redacted] ottobre 1997, dal lunedì al venerdì con [redacted] 9.00 - 12.30 /15.00 -19.00
- Presso lo **SCI CLUB SOV[redacted]** di C.so Francia, 13 bis - Torino - Tel. 011/4343000 [redacted] 1° al [redacted] ottobre 1997, dal lunedì al venerdì con orario 9.00-12.30/15.00-19.00
- Presso il **CENTRO SCI CLUB LOMBARDIA** V. Donatello, 21 - Milano - Tel. 02/70630266 dal 1° al 31 ottobre 1997, dal lunedì al venerdì [redacted] orario 09.30-12.00/14.30-17.30
- A mezzo vaglia postale o assegno circolare intestato a Sestrieres S.p.A. e spedito in busta chiusa a: Sestrieres S.p.A. - Piazzale Agnelli, [redacted] - 10058 Sestriere (To)
- Tramite Bonifico Bancario intestato a Sestrieres S.p.A. presso CASSA DI RISPARMIO DI TORINO C/C 1471257/58 - ABI [redacted] - CAB 31020 - Agenzia di Sestriere
- Tramite versamento su C/C/Postale C/C/P n° 14443105 intestato a Sestrieres S.p.A.

[redacted]
P.le Agnelli, 4 - 10058 Sestriere [redacted] - Tel. [redacted]2/76.306 75.50.40 FAX 0122/76.294

Numero Verde 1670-16645

[redacted] 1° OTTOBRE [redacted] '97 [redacted] ore 9.00 alle 13.00 e dalle 14.30 [redacted] 18.[redacted]

Tre aziende presentano a Moncalieri le novità del mercato caravan

Un camper, e viaggi in libertà

«Porte aperte» alla voglia di cambiar vita

Viaggiare senza altri limiti che quelli imposti dalla strada. Il segreto del caravan è proprio questo: il trionfo della libertà, al volante di quella che è al tempo la vostra automobile e la vostra casa per le vacanze.

Parlare di ferie ad ottobre inoltrato può sembrare strano: ma si tratta solo di nostalgia magari insofferenza per il lavoro. Intanto la stagione invernale è alle porte, e poi proprio questo è il momento migliore per l'acquisto camper. E' proprio adesso, infatti, che le principali concessionarie mettono in vendita, a prezzi estremamente vantaggiosi, i cosiddetti «ex noleggio». Si tratta mezzi di pochi mesi di vita, immatricolati in primavera e usati per il noleggio nella stagione estiva, che ora vengono ceduti al pubblico in occasione del rinnovo del parco macchine.

Per tutti, già esperti o semplici neofiti contagiati dal morbo della curiosità, l'occasione buona arriva questo e il prossimo weekend a Moncalieri, ma a due passi da Torino: in corso Trieste, la prosecuzione del torinese corso Unità d'Italia. Qui, a poche centinaia metri di distanza, sorgono tre aziende che, una volta all'anno, si uniscono nell'iniziativa «Porte aperte» che, fatto, è un valido surrogato del salone del caravan che, nato a Torino, è poi emigrato in Emilia, tra Parma e Rimini.

Abrate, Caravan Gierre e Intercar - citate nell'ordine in cui si trovano viaggiando da Torino verso Moncalieri, sulla sinistra del corso Trieste - mettono in mostra il meglio della produzione italiana e internazionale, con alcuni prototipi della prossima produzione per il 1998. Messe insieme, Abrate, Caravan Gierre e Intercar, offrono una visione completa e quasi esaustiva dell'universo del plen air e delle sue possibilità, aperte a un pubblico tutte le età e di tutte le tasche.

Abrate, per esempio, ha puntato le carte sul noleggio. Una vacanza, d'altra parte, è una seria, da non prendere a scatola chiusa. E sono pochi gli appassionati che prima sperimentano l'avventura del camper con il noleggio poi - decisamente conquistati - vanno alla ricerca di un mezzo da acquistare. In particolare, gli esperti della Abrate consigliano ai propri clienti i modelli «Riviera» ed «Elegant», ideali per qualsiasi esigenza di viaggio, dalla più tranquilla delle vacanze al più dinamico viaggio alla conquista del mondo.

Intercar mette in mostra le ultime novità tre aziende: Leika, Hymer e Rapido, rispettivamente italiana, tedesca e francese. Novità che sono al tempo stesso tecniche ed estetiche: Leika ha completamente rinnovato gli interni e ha sostituito il telaio, passando dal Ford all'Iveco 3512. Hymer metterà in produzione a novembre (ma uno dei modelli-prototipo è già in esposizione da Intercar) una nuova gamma completamente rinnovata, tanto negli interni quanto nella carrozzeria. Della Rapido, infine, sarà possibile vedere un prototipo della nuova gamma che presenta una novità sulla linea esterna, passata dall'alluminio alla vetroresina.

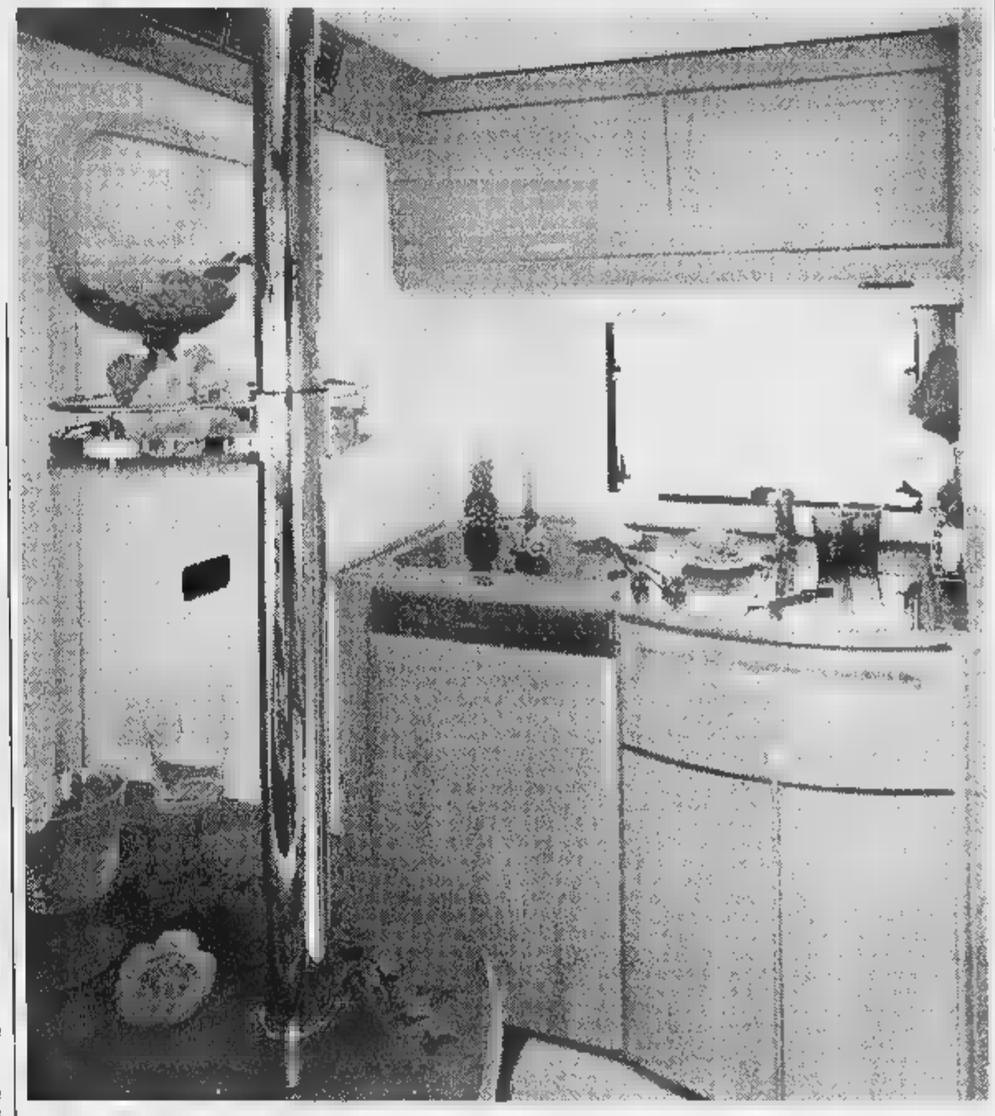

Gierre è concessionaria del gruppo C.I. (Caravans International), un gruppo leader che riunisce cinque grandi marche per un'offerta di modelli tra le più ricche e complete d'Europa. In particolare, e nel corso dell'iniziativa «porte aperte» presenterà la gamma rinnovata dei modelli «C.I.100» e le nuovissime serie «Gold», caratterizzate tutte da «matrimonio» d'eccezione: da un lato la struttura resistente e collaudatissima dei Fiat Ducato, dall'altra gli interni progettati per piacere e soprattutto per essere comodi e funzionali: dalla cucina ai posti letto. Senza dimenticare la tranquillità che nasce dal partire sotto l'ala protettiva di una struttura importante e internazionale, visto che i punti vendita della C.I. garantiscono assistenza in ogni parte d'Europa: dalla Francia alla Germania, dall'Inghilterra alla Scandinavia.

In una parola, Moncalieri per due domeniche diventa la capitale del plein air, con una gamma di offerte vastissima. Dunque perché non cominciare a pensare alle prossime vacanze, evitando le solite discussioni e i soliti ripensamenti. In fondo basta poco, un salto in corso Trieste, e le risposte sulla prossima estate potrebbero arrivare subito, anche se siamo soltanto in ottobre.

Vi aspettiamo
domenica 12 e domenica 19 ottobre 97

i Concessionari di Corso Trieste a Moncalieri vi invitano a scoprire le novità 98

ABRATE TOUR
LO SPECIALISTA NEL NOLEGGIO CAMPER CONCESSIONARIO RIVIERA Elegant
C.SO TRIESTE, 60 - MONCALIERI - TEL. 011/6828303 r.a. - FAX 011/6407175
sede: PANORAMA STRADA SETTIMO, 397 - TORINO - Tel. 011/2237678

Mistral
Caravan Gierre
AUTOCARAVAN Ci CARAVANS INTERNATIONAL
VENDITA - NOLEGGIO - RIPARAZIONI - C.SO TRIESTE, 62 MONCALIERI - TEL. FAX 011/6407787

CI WILK HYMER RAPIDO INTERCAR GRANDUCA CI
VENDITA - NOLEGGIO - ASSISTENZA - C.SO TRIESTE, 14 - MONCALIERI - TEL. 011/6408433 - 6408435 - FAX 011/6403011

CARITA
PARIS

DA CAMURATI
IL TRATTAMENTO "SOIN ECLAT" DI CARITA

La Profumeria Camurati di piazza Adriano, 1

dal 14 al 18 ottobre

le dà un appuntamento speciale con il mondo Carita.

L'occasione per provare

Soin Eclat

l'originale metodo del famoso Istituto parigino di Faubourg Saint-Honoré.

Il trattamento che attraverso prodotti mirati dona al viso

una particolare luminosità.

Prenoti il suo appuntamento

telefonando al numero: 011/43.34.286

camurati
il profumiere

1 LA PROFUMERIA
Via E. De Sonnaz, 13
(Ang. Via Avogadro)
tel. 011/561.35.38 - 561.10.20 - Torino
Orario: 9.15/12.30 - 15.30/19.30

2 LA PROFUMERIA
Piazza Adriano, 1
tel. 011/434.40.60 - Torino
Orario:
9.15/12.30 - 15.30/19.30

3 IL
C.so Ferrucci, 32
(Ang. P.zza Adriano, 1)
Tel. 011/433.42.86 - Torino
Orario continuato: 8.00/20.00

4 L'ESTETICA
C.so Ferrucci, 32
(Ang. P.zza Adriano, 1)
Tel. 011/434.46.26 - Torino
Orario continuato: 10.00/19.00

In tutti i centri CAMURATI è possibile pagare

CartaSì · CENTAX · VISA · MasterCard

Azzurri, quasi certo lo spareggio se non vincono

Vanno in Francia le prime dei 9 gironi europei e la miglior seconda, più 4 che passeranno con spareggi fra le altre [redacted] seconde. Per decidere la prima di ogni girone, a parità [redacted] punti, nell'ordine: differenza gol, totale gol e gol in trasferta; se persiste parità, spareggio in campo neutro. Per decidere la miglior seconda, classifica avulsa tra le prime quattro di ogni girone, poi nell'ordine punti, differenza gol, totale gol e gol segnati in trasferta. **Situazione. Gruppo 1.** Lottano Danimarca (16) e Grecia (13), rivali ad Atene. **Gruppo 2.** Se vince, Italia 1ª e Inghilterra 2ª; pari o sconfitta degli azzurri promuovono gli inglesi, con l'Italia 2ª. Col pari l'Italia salirebbe a 12 nella classifica avulsa (gli stessi dell'Inghilterra se perde), forse insufficienti per esser la miglior seconda; basterebbero solo a 4 condizioni: la Scozia non batte la Lettonia (gr. 4), la Spagna fa almeno 1 punto (gr. 6), il Belgio non supera con 6 gol di scarto il Galles (gr. 7) e la Germania vince il gruppo 9. **Gruppo 3.** Norvegia prima; per il 2° posto, Finlandia (10)-Ungheria (11). **Gruppo 4.** Austria (22) o [redacted]ozia (20) che ospitano Bielorussia e Lettonia. **Gruppo 5.** Bulgaria 1ª e Russia 2ª. **Gruppo 6.** Al 99% prima la Spagna (23) purché [redacted] perda in casa con Far Oer; 2ª Jugoslavia. **Gruppo 7.** Olanda (18) riceve la Turchia (13); Belgio (15) in [redacted] col Galles. **Gruppo 8.** Romania qualificata. **Gruppo 9.** Germania (19, le basta un pari), Ucraina (17) e Portogallo (16).

LA SITUAZIONE: GRUPPO 2

CLASSIFICA		PARTITE				GOL	
	[redacted]	G	V	N	P	F	S
INGHILTERRA	16	7	6	0	1	15	2
ITALIA	17	7	5	2	0	11	1
[redacted]	10	7	3	1	3	10	9
GEORGIA	7	7	2	1	4	4	9
[redacted]	0	8	0	0	8	2	21

OGGI
ITALIA-INGHILTERRA e GEORGIA-POLONIA

OGGI IN TV

- 8,25 **Ciclismo.** Mondiale Under 23 m — Raitre
- 12,15 **Auto.** Superturismo: prove Gran Premio di Vallelunga — Tmc
- 12,20 Studio sport — Italia1
- 13,00 **Football.** Nfl Denver-N. England — Tele+
- 13,25 Rai Sport Dribbling — Raidue
- 13,55 **Ciclismo.** Mondiale femminile — Raidue
- 15,00 **Calcio.** Verona-Chievo — Tele+
- 15,15 **Ciclismo.** Mondiale femminile — Raitre
- 17,00 **Golf.** Toyota World Match play — Tele+
- 17,30 **Tennis.** Atp Senior Tour — Raitre
- 18,00 **Pallavolo.** Ravenna Modena — Raitre
- 18,55 Studio sport magazine — Italia1
- 19,55 Tmc sport — Tmc
- 20,40 **Calcio.** Italia-Inghilterra — Raiuno
- 22,45 Il Processo a Italia Inghilterra — Tmc
- 23,00 Tmc2 sport — Tmc2
- 23,10 Tmc2 magazine e Superturismo — Tmc2
- 23,50 **Calcio.** Grecia Danimarca — Tmc
- 0,05 Rai Sport Notte sport — Raitre
- 0,40 **Pattinaggio.** Roller festival — Raitre
- 0,55 **Equitazione.** Coppa degli Assi — Raitre
- 1,00 Italia1 sport — Italia1
- 1,05 Studio sport — Italia1
- 1,25 **Auto.** F. 1 warm up Gp Giappone — Raidue
- 1,25 **Calcio.** Rep. Ceca Slovacchia — Tmc
- 5,30 **Auto.** Gp del Giappone — Raidue

ITALIA (1-3-4-2) allenatore C. MALDINI
1 PERUZZI
6 COSTACURTA
2 NESTA — 5 CANNAVARO — 3 P. MALDINI
7 LOMBARDO — D. BAGGIO — [redacted] — 11 DI LIVIO
ZOLA 10 — 9 VIERI

Arbitro VAN [redacted] ENDE (OLANDA)

WRIGHT 9 — 10 SHERINGHAM
GASCOIGNE 8
LE SAUX 6 — INCE 4 — BATTY 11 — BECKHAM 7
CAMPBELL 3 — ADAMS 5 — G. [redacted] 2
SEAMAN 1
[redacted] (3-5-2) allenatore G. HODDLE

RAI UNO ORE 20,45

ITALIA INGHILTERRA
Un'altra notte magica per andare al Mondiale

IN PANCHINA

[redacted]	INGHILTERRA
12 PAGLIUCA	13 WALKER
13 [redacted]	12 P. NEVILLE
14 BENARRIVO	14 PALLISTER
[redacted]	15 HINCHLIFFE
16 CHIESA	16 SCHOLES
17 INZAGHI	17 MC MANAMAN
18 CASIRAGHI	18 FOWLER

DALL'OLIMPICO

LO SHOW. Prima della gara, l'Olimpico ospiterà 4 ore di spettacolo. Dalle 16, esibizioni di Luca Barbarossa, Paolo Belli, Paola e Chiara, gli Oro, Gerardina Trovato, Massimo Di Cataldo e, per i fans britannici, Ronnie Jones e gli Apple Pies.
[redacted] La questura ha fatto distribuire un vademecum di comportamento in inglese e italiano. Indica anche i divieti: introdurre armi, lattine, bottiglie, caschi, bombolette spray. Due hooligans arrestati a Mestre: ubriachi, hanno distrutto un bar aggredendo gli avventori.
[redacted] Vincerà l'Italia e Zola segnerà il 1° gol, è il pronostico dei bookmakers inglesi. L'Italia è data [redacted] a 6.
RADIO VATICANA. Per la prima volta, la Radio Vaticana seguirà la nostra Nazionale.
BAGARINI. Una curva (20 mila lire) dai bagarini costa 80-100 mila; la tribuna Tevere (80 mila) 150-200 mila; la Monte Mario (120 mila) 250-300 mila. A Londra, agenzie vendono biglietti riservati agli italiani.
BEARZOT KO. Il ct del Mundial spagnolo seguirà il match in tv per colpa dell'influenza. Di Matteo (squalificato) ha trascorso la vigilia con i compagni.

[redacted]

Gianfranco Zola (a lato) è sicuro [redacted] giocare: «Sarà una partita nervosa»

[redacted]
DAL NOSTRO INVIATO

Prima i giornalisti inglesi, poi quelli italiani. Si sono capovolte le gerarchie da quando Zola [redacted] uno [redacted] loro e [redacted] più uno di noi. Lo scrutano quelli arrivati da Londra, vanno in pressing sicuri sul puffo azzurro, uno dei pochi maldiniani mai in discussione, mai finito fra i dubbi del ct Temporeggiatore che diffonde nella squadra un senso di precarietà di cui [redacted] sentiva la mancanza. Infatti, nella hit parade delle interviste le risposte più gettonate alla vigilia sono state nell'ordine [redacted] so se gioco, [redacted] ci ha detto nulla» e «le prove contano poco, mi stupirei se toccasse a me». Parole musica di Lombardo, Di Livio, Casiraghi e Chiesa.

Invece la ridicola pretattica di Cesarone che deve essersi distratto e non si è [redacted] accorto di come certe furberie siano ormai in disuso come i calzoni a zampa d'elefante e la brillantina, non sfiora Zola. Il ragazzo «con la scatola dei trucchi» come l'hanno soprannominato gli inglesi estasiati [redacted] fronte alle sue magie, può evitare il condizionale, aggirare i se e i ma, gettarsi a capofitto giù dallo scivolo che porta direttamente alla Partita con la p maiuscola.

Zola, cosa ha spiegato agli inglesi?

Gianfranco posa il borsone con gli arnesi da lavoro che pesa mezzo quintale e attacca: «Loro mi hanno chiesto [redacted] vinceremo noi e ho detto che ci proveremo. Mi hanno chiesto [redacted] abbiamo paura e ho risposto di no. Hanno [redacted] voluto sapere come mai sono così tranquillo e ho ribattuto che in fondo [redacted] una partita di calcio importante, non una guerra. Bisogna sempre mantenere [redacted] una giusta dimensione delle cose».

Da [redacted] [redacted] la [redacted] assoluta serenità in contrasto con le ansie del ct?

«Sono tranquillo non perché so di giocare, ma perché arrivo a questa partita nelle condizioni ideali. Fisiche e psicologiche. Non come accadde in Georgia. Questa volta [redacted] di poter essere importante».

Oggi suonerà lei la carica?

«Ci mancherebbe che non fossi[redacted] già tutti motivati. C'è l'Inghilterra, c'è un appuntamento che vale il Mondiale. Non basto per essere al massimo? Prevedo una partita molto nervosa».

Ricorda cosa successe il 12 febbraio scorso?

«Serata da favola, un gol indimenticabile, una prestazione da incorniciare. E gli inglesi poi non mi hanno portato rancore. Anzi, adesso mi rispettano più di prima».

Ma non era possibile evitare questa sfida tanto drammatica?

«Dopo il 3-0 di Napoli alla Polonia ero sicuro che fossimo al riparo da brutte sorprese. Poi [redacted] pareggio in Georgia mentre gli inglesi hanno vinto due volte. Bravi loro, che posso dire».

Differenze rispetto a Wembley?

«Siamo agli antipodi. Là avevamo tutto da guadagnare e soprattutto eravamo più tranquilli. Adesso fate voi».

Il colmo [redacted] che dobbiamo ringraziare l'Inghilterra per questo Zola completo, determinato, indispensabile. Cosa è cambiato in lei?

«L'esperienza inglese mi ha fatto fare un salto di qualità. Ho più continuità, in Italia era difficile essere continui per un periodo così lungo».

Le piace che a Londra dicano: il nostro calcio è migliorato grazie anche a giocatori come Zola?

«Noi italiani abbiamo portato più tecnica e spettacolo e anche colpa nostra se adesso gli inglesi ci fanno più paura di prima. Hanno un grande collettivo».

Faccia anche lei un appello al pubblico romano.

«Questo è lo stadio della Nazionale, fateci sentire a casa, abbiamo bisogno dell'aiuto della gente».

Fabio Vergnano

Zola: «E' anche colpa nostra se ci fanno paura: stasera sarò molto importante»

[redacted]

Con poco coraggio alla sfida decisiva

ROMA

E' sempre bello sfidare i Maestri. Le partite tra Italia e Inghilterra hanno scritto la storia del calcio, vellicandone l'epica: dai leoni di Highbury alla manona di Piola, dal gol alla Mortensen ai guizzi di Capello e Zola nel recinto imperiale di Wembley. In casa nostra, non ci battono da trentasei anni. L'odierna contesa sarebbe stata decisiva comunque, ai fini della qualificazione mondiale, ma dopo i calcoli di Chorzow e gli sperperi di Tbilisi, per noi lo è diventata [redacted]ora di più. Se vinciamo, siamo in carrozza. In caso contrario, a meno di diaboliche coincidenze, dovremo sobbarcarci il supplizio degli spareggi.

Sarà dura, molto dura. Dalla sera del 12 febbraio, 1-0 gol di Zola, gli inglesi non sono soltanto cresciuti, ma ci hanno battuti a Nantes, il 4 giugno, nel corso del torneo di Francia, con un robusto 2-0. E il Manchester United ha completato l'opera, sculacciando la Juventus. Glenn Hoddle si è fatto furbo: da giocatore, era un raffinato artista; come ct, ostenta polso fermo e acume tattico, al filato, quest'ultimo, dal marchiano errore commesso all'andata (il fatuo Le Tissier spalla di Shearer).

Nello stesso tempo, la formazione che ha in animo di varare Cesare Maldini non ci convince per niente. In pratica, è la stessa che, il 10 settembre, fece 0-0 in Georgia, con Costacurta e Albertini al posto di Ferrara (proverà in mattinata, ma le speranze sono briciole) e Di Matteo, squalificato. Trasferire Di Livio a sinistra, pur di imbarcare Lombardo a destra, ci sembra [redacted] grottesco papocchio. E poi: perché Lombardo e non Fuser, la cui sventola dalla media distanza potrebbe fornire stimolanti sbocchi? Cesare, lui, tira dritto per la sua strada, con il suo calcio. Nell'ultimo allenamento pubblico, ha mescolato le carte (Chiesa, Casiraghi e Zola fra i titolari), mascherato la squadra, confuso le idee. Prove tecniche. Puro teatro. Per Del Piero si spalanca la tribuna. Chiesa terza punta è la mossa della disperazione, anche se è proprio con il tridente che noi partiremmo, Vieri più Inzaghi e Chiesa e Zola leggermente arretrato. Di solito, gli italiani danno il massimo contro i grandi, categoria alla quale appartengono gli inglesi, in assoluto e in relazione alla classifica Fifa (loro, settimi; noi, dodicesimi). In passato, i Maestri si sono complicati la vita straparlando e trattandoci da volgari sudditi. Sulla carta, sempre che i tecnici non abbiano millantato lucciole per lanterne, sarà la squadra che può permettersi di pareggiare a schierare, assente Shearer, il più alto numero di elementi votati all'attacco: due punte (Wright, Sheringham), un fantasista (Gascoigne), un esterno di limpida vocazione offensiva (Beckham). L'indizio, di per sé emblematico, disegna allarmanti prospettive ma, per fortuna, non porta a nulla di definitivamente drastico.

Maldini è teso e non dispera, in cuor suo, che l'istinto spinga gli avversari ad ammassarsi in avanti, regalando, così, metri preziosi a Zola, a Vieri e agli incursori di turno. Davanti a Costacurta, libero staccato, è verosimile che Cannavaro si occupi di Wright e Nesta di Sheringham. Su Gazza, dovrebbe operare Dino Baggio, cosa che rischia di esporre Albertini alle fauci di Batty e Ince. Cruciali saranno il fervore e il tempismo di Lombardo, Di Livio, Paolo Maldini. La difesa britannica non brilla certo per agilità. Zola è invitato a tenerne conto. Non ci sentiamo di escludere che la scossa arrivi dalla panchina: Inzaghi di qui, Scholes di là. Arbitra un olandese, Mario Van [redacted]er Ende, che agli inglesi non piace. L'Olimpico scoppierà di passione. Aggressivi, lucidi, pazienti: [redacted] ci resta altro. Nella speranza che la magia della notte contagi la squadra e il [redacted] stratega.

Roberto Beccantini

I RIVALI

LA [redacted]

Affrontiamo solo l'Italia non il Brasile di Ronaldo

[redacted]

Hoddle dà piena fiducia a Gascoigne: «Appartiene alla categoria di Zola e Del Piero, è capace di qualsiasi invenzione: se avesse la grinta di Ince sarebbe perfetto»

ROMA

ULTIME ore [redacted] l'Inghilterra. Una attesa quieta, per certi aspetti arrogante, quasi gli inglesi si sentissero toccati da virtù inattaccabili. Ecco [redacted] rimane di una settimana al seguito degli avversari dell'Italia per capire come si sono preparati al match.

La marcatura. La prima preoccupazione [redacted] Hoddle è la marcatura di Zola. «Lo conosciamo bene e dovrei controllarlo a uomo», ha detto il ct. Tuttavia neppure l'allenatore più innovativo oserebbe [redacted] in Inghilterra. [redacted] arriverà a un compromesso: difesa a zona ma con Gary Neville particolarmente attento alle mosse del sardo. Batty e Ince raddoppieranno su [redacted] lui quando rientrerà a centrocampo.

La differenza. Come [redacted] cambiate le condizioni psicologiche e di forma rispetto all'andata? Hoddle: «Non so [redacted] la Nazionale italiana si è fermata a Wembley. Noi di sicuro siamo andati avanti, ci conosciamo meglio che a febbraio: abbiamo cinque uomini che non c'erano allora e questa volta sappiamo di giocarci tutto in 90 minuti».

L'indifferenza. Gli inglesi temevano Del Piero. La scelta di abbinare un attaccante rapido a [redacted] [redacted] peso li preoccupa assai [redacted] che affrontare due punte sgusicanti e tecniche. «Vieri? - ha detto il portiere Seaman -, francamente [redacted] mi interessa molto che ci sia lui invece [redacted] Casiraghi: conosco quel tipo di attaccanti. Il problema per [redacted] all'Olimpico [redacted] le luci che accecano soprattutto quando la palla arriva dal corner».

Il punto debole. Hoddle ha definito l'Inghilterra come una buona squadra alla quale manca ancora un libero per vocazione. La difesa è la toppa che rende meno bello il vestito: «Noi [redacted] potremo mai giocare per non prendere gol», ha ammesso Campbell che pure è il prototipo del giocatore moderno, potentissimo [redacted] agile. «Non dobbiamo fasciarci la testa prima che sia rotta - ha commentato però Gary Neville -. In fondo affrontiamo l'Italia, [redacted] il Brasile di Ronaldo, Romario, Denilson e Leonardo».

L'incerto. Quarantacinque minuti di allenamento e poi lo stop: il pomeriggio di Beckham, lo Spice Man, non ha confortato completamente Hoddle. «Al cinquanta per cento gioca», ha pronosticato il ct. L'alternativa è Phil Neville. Ma uscendo dal campo, l'influenzato Beckham è rimasto dieci minuti a chiacchierare, sudatissimo, [redacted] un dirigente invece di asciugarsi. Un'imprudenza giovanile o è stata tutta una finzione?

La sorpresa. Paul Ince ha scalzato il libero Adams da ruolo di capitano. «Per Ince - ha spiegato Hoddle - è il ritorno in un Paese, l'Italia, dove si è conquistato il rispetto: è la partita ideale per affidargli questa responsabilità. Adams [redacted] tornato a giocare da poco tempo, non è al cento per cento della condizione e preferisco che sia totalmente concentrato su quanto deve fare in difesa».

La chiave. Hoddle ha ribadito più volte la simpatia per i giocatori di fantasia e ha confermato la fiducia in Gascoigne. «Un uomo che abbinasse le [redacted] caratteristiche a quelle di Ince sarebbe il calciatore perfetto. Gazza può cambiare la nostra partita con un'invenzione, appartiene alla categoria degli Zola e Del Piero». Alla domanda perché non usi di più McManaman, il ct si è rifugiato in una scusa: «E' rimasto fermo per qualche tempo e al rientro non ha fatto benissimo».

Lo spettacolo. «In questa partita non mi importa la qualità del gioco che esprimeremo, mi basta il risultato: [redacted] un anno di tempo per perfezionarci prima del Mondiale». Hoddle parla di un match dal ritmo intenso ma giocato come una partita a scacchi. «Ci preoccupa un po' l'astuzia degli italiani - ha commentato Sheringham, uomo-gol del Manchester con la Juve -. In difesa ti trattengono per non farti saltare, l'unica arma è arrivare da dietro. Non capisco perché gli arbitri [redacted] li considerino falli».

[redacted] rimpianto. Graeme LeSaux, compagno di Zola nel Chelsea, ne ha uno [redacted] particolare: «Non ero mai venuto a Roma e adesso apro la finestra, so che a pochi minuti c'è una delle città più fantastiche del mondo, ma resto qui a girare per la hall». LeSaux, tra gli ultimi calciatori trockisti nel mondo, o forse l'unico, si consoli: Roma per ora non finirà come il Muro di Berlino. Potrà ritornare a vederla.

[redacted]

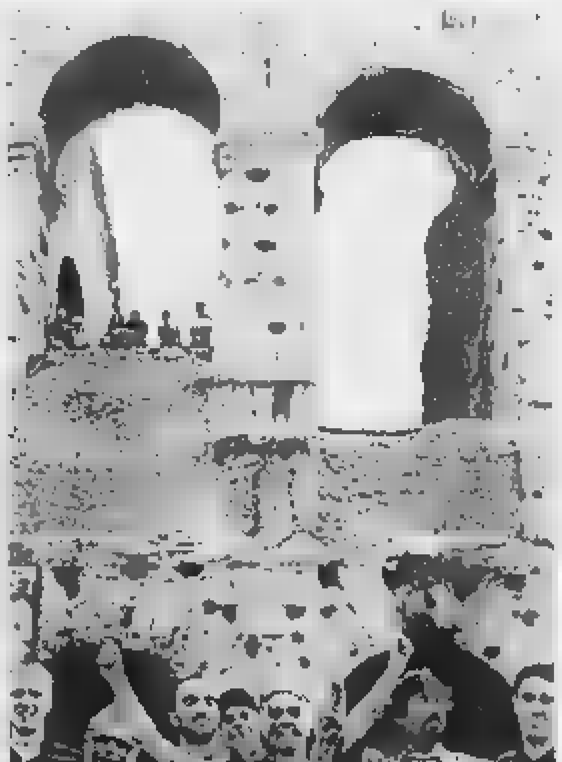

Un colorito gruppo di tifosi inglesi davanti al Colosseo

Reja ritocca il Toro per battere il Venezia

E Scarponi promette «Stavolta non fallirò»

Genoa: i lussemburghesi chiedono il sequestro delle azioni di Scerni

Toro ■ Genoa, società che in settimana hanno cambiato molto. Il Toro ha un nuovo allenatore, è Reja ■ ha idee molto chiare: rinasce perciò il principio che innanzitutto è bene ▬ prenderle. Perciò la difesa passa al 5-3-2, con due esterni (Asta e Dorigo), un libero (Bacci) e due centrali, Maltagliati (facciaccato ma recuperabile) e Scarponi, ▬ altro lungo che farà comodo sui palloni alti. A centrocampo da destra, Tricarico, Nunziata ■ Bonomi. In avanti si compone il nuovo tandem Ferrante-Lentini. Dopo un colloquio con Reja, il fantasista è disposto a fare la punta. Ci rimette Carparelli (per ora) che comunque gode di grande fiducia da parte del tecnico.

Intanto Scarponi è felice per «l'opportunità che ▬ si offre. Stavolta non fallirò il test (come successe a Como in Coppa Italia e contro il Foggia in campionato, ndr). Già nell'Andria, Papadopulo ci fa▬ adottare il 5-3-2, dunque il modulo per me non sarà una novità. Il Toro mancava di organizzazione, ognuno prima di ricevere ■ pallone non sapeva che cosa fare. Comunque dobbiamo ammettere che dare la colpa all'allenatore fa sempre molto comodo. Ora dobbiamo fare di tutto e di più per battere il Venezia. Con ■ speranza che il successo ▬ porti solo l'etichetta del singolo ma il marchio del collettivo».

Voci di mercato: insistente l'interessamento ■ Rivalta, libero del Cesena ■ della Under. ■ ▬ si fa il nome di Ekstroem, l'ex attaccante della Reggiana e 32enne rincalzo dell'Ifk Göteborg, come collaboratore granata. Ekstroem verrà pre▬ incluso nei ranghi dirigenziali dell'Ifk, ed essendo ▬ di Corni suggerirà a Regis Milano, in viaggio ▬ Stoccolma, i ▬ degli svincolati scandinavi (bravi, ovviamente) buoni per ■ Toro.

Qui Genova. Da ieri mattina Gianni Scerni è il nuovo proprieta▬ del Genoa. Succede ad Aldo Spinelli al quale la commozione ha giocato un brutto scherzo: le lacrime gli hanno impedito di pronunciare il discorso di commiato a giocatori, dirigenti e collaboratori. Spinelli mantiene comunque l'8% delle azioni ■ non ▬ escluso che possa ricoprire ▬ ruolo importante (vice-presidente) nel nuo▬ organigramma. «C'è stata la formalizzazione della cessione del 90% del capitale dal gruppo Spinelli ■ quello che ■ riferimento ■ me», ha spiegato Scerni. Circa 15 miliardi il costo dell'operazione.

Casasco è il nuovo amministratore delegato e Scerni non sarà ■ presidente: «C'è bisogno - ha proseguito - di qualcuno che lo faccia come attività primaria. Lo annunceremo lunedì ■ martedì. Dovrà conoscere alla perfezione i nostri programmi e le ambizioni. E non sarà un doriano». Mistero anche ▬ chi spalleggia il nuovo padrone: «Per ora non svelo l'identità di chi mi ha dato fiducia. Spero di godere anche dell'appoggio della città e di altri personaggi di fede genoana che con la passione e le loro possibilità contribuiscano a rendere più forte un gruppo che ■ già forte».

Un ▬ in città: dietro a Scerni ci sarebbe ancora Spinelli. «Se qualcuno pensasse una cosa del genere, sarei profondamente offeso», precisa l'interessato. Ieri il legale di Patrick Perrin, il finanziere parigino socio del figlio del Granduca del Lussemburgo, ha chiesto al tribunale di Genova il sequestro delle ▬, «Un'iniziativa che ▬ mi preoccupa per nulla, ci penseranno i miei legali», chiosa Scerni.

Oggi pomeriggio intanto, alle ▬ 15 (diretta su Tele+) si giocherà l'anticipo, il derby Verona-Chievo. (c. b.)

Formula 1, domani all'alba via al GP del Giappone che può decidere il Mondiale

Schumi: «Prego per un miracolo»

L'insolita frase in una intervista alla tv giapponese Villeneuve: «Non sono un novellino, non farò errori»

Prove libere, Irvine ■ migliore

Nella foto, la Ferrari di Schumacher passa sotto la grande ruota del parco divertimenti di Suzuka; quasi una foto simbolica: per chi girerà la ruota del Mondiale, la ▬ penultima prova, appunto il GP del Giappone, prenderà il via domattina alle 6 (diretta tv su Raidue)? Questi invece i tempi delle p▬ libere: Irvine (Ferrari) 1'38"903; R. Schumacher (Jordan) 1'38"911; Panis (Prost) 1'38"941; Frentzen (Williams) 1'39"398; Alesi (Benetton) 1'39"454; Herbert (Sauber) 1'39"840; Hill (Arrows) 1'39"898; Coulthard (McLaren) 1'39"945; Berger (Benetton) 1'40"422; M. Schumacher (Ferrari) 1'40"460; Villeneuve (Williams) 1'40"616; seguono Nakano 1'40"653; Fisichella 1'40"720; Hakkinen 1'40"724; Barrichello 1'40"937; Katayama 1'41"158; Magnussen 1'42"000; Verstappen 1'42"290; Salo 1'42"587; Diniz 1'42"893; Morbidelli 1'44"736; Marques 1'46"282.

SUZUKA
DAL NOSTRO INVIATO

Arriva il giorno, anzi l'alba, della verità. Domani mattina ▬ 6 italiane prenderà il via il Gran Premio del Giappone, una gara dai due volti. Su una facciata della medaglia c'è Villeneuve sorridente, che spera di vincere ■ Mondiale di F1 in anticipo e di chiudere con ▬ colpo da ko la sfida con Schumacher. Sull'altra appare il viso enigmatico ▬ pilota tedesco, sul quale poggiano anche tutte le residue speranze della Ferrari di mandare avanti la lotta per il titolo sino all'ultima prova di Jerez. Sul piano percentuale il canadese ha ■ novanta per cento di possibilità di centrare l'obiettivo, lasciando il dieci al suo rivale, con una buona dose di ottimismo.

Jacques - lo si è già detto - è ▬ specialista ▬ rush finali, un pilota che a differenza ■ suo padre Gilles, sa ▬▬ ▬▬ la testa e non soltanto con il cuo▬. E la situazione per lui è ideale, può impostare la sua gara giusto per prendere quel punto che gli ▬ per far quadrare definitivamente i suoi conti. Alla guida di una Williams che si ■ dimostrata nell'arco di tutta la stagione, seppure con qualche piccolo sbandamento, la vettura migliore, il ragazzo del Quebec ha tutto per imporsi.

Tanto è ▬ che lo stesso Schumi è costretto ad aggrapparsi a una frase che non avremmo mai pensato di sentirgli pronunciare: «Pregherò - ha dichiarato Michael ■ una tivù giapponese - perché avvenga il miracolo». Il tedesco tuttavia si è concesso anche un piccolo vantaggio, di ordi▬ psicologico: «A questo punto io non ho più nulla da perdere: sono ▬▬ e rilassato ▬▬ ▬

> Michael ha provato anche la partenza e in prova è stato più veloce di Jacques di soli 157 millesimi

momenti migliori. Villeneuve potrebbe essere tradito dalla voglia di porre subito fine alla lotta. Io devo inseguire e cercare di dare il massimo».

Sono ovviamente parole di circostanza, perché Schumi di sicuro preferirebbe invertire le parti. Le uniche vere note positive vengono semmai dalle prestazioni delle Ferrari. Nelle prove libere ■ ieri, per quello che valgono, Irvine ha segnato il miglior tempo. L'irlandese che nella pista di Suzuka si ■ sempre trovato molto bene in quanto ha corso in Giappone per tre anni, ha preceduto Ralf Schumacher, Panis, Frentzen, Alesi, Herbert, Hill, Coulthard e Berger. E' stato cioè il migliore di tutti i concorrenti che in qualche modo hanno provato a fare un giro di qualificazione con gomme nuove.

Alle spalle di questi nove piloti, troviamo nell'ordine proprio i due avversari, Schumacher e Villeneuve, staccati fra loro di 157 millesimi. Un risultato che la dice lunga sulle intenzioni dei contendenti per il titolo che hanno preferito preparare bene la gara. Ma la ▬ battaglia per la griglia di schieramento è avvenuta sta▬ dalle ■ alle 7 (per chi legge a causa delle sette ore di differenza di fuso orario) e sarà determinante la posizione di partenza. C'è chi dice che la Williams abbia portato sulle ▬ vetture ancora qualcosa di nuovo per migliorare le prestazioni.

«Io ▬ molto, molto fiducioso - ha detto Jacques - perché la monoposto mi ha dato subito segnali importanti ■ confortanti. Ho già vissuto momenti simili quando gareggiavo nella Formula Indy, quindi non mi reputo un novellino che potrebbe lasciarsi trascinare dalle emozioni. Bisognerà solo fare attenzione alla pista: qui le condizioni dell'asfalto possono cambiare in continuazione e sarà necessario valutare tutti i particolari nel preparare ■ strategia di corsa. In ogni caso mi sento forte perché ho sempre la possibilità di avere una prova d'appello, mentre Michael se fallisce stavolta non avrà altre chances a Jerez».

La Ferrari, come si sapeva, ha introdotto sulla F310B un nuovo programma nel computer che gestisce in modo più completo l'acceleratore elettronico. Ma gli eventuali vantaggi non sono per ▬ valutabili, anche perché non è neppure certo che il sistema venga utilizzato. Schumacher lo ha collaudato, però ha preferito non pronunciarsi. Agli osservatori più attenti ■ sembrato che il tedesco in pista abbia simulato anche qualche partenza. E quando la cosa è stata riferita a Villeneuve, il canadese si è esibito in una risata cristallina: «E' partito bene? - ha replicato -. Vedremo quando sarà il momento giusto».

E' quello che vedranno anche ■ soprattutto centinaia di milioni di spettatori davanti ai video ■ tutto il mondo. Riuscirà il mastino Schumacher a fermare la fuga della volpe Villeneuve per cambiare in extremis la quasi scontata conclusione del thriller '97 che agita il circus dei motori?

Cristiano Chiavegato

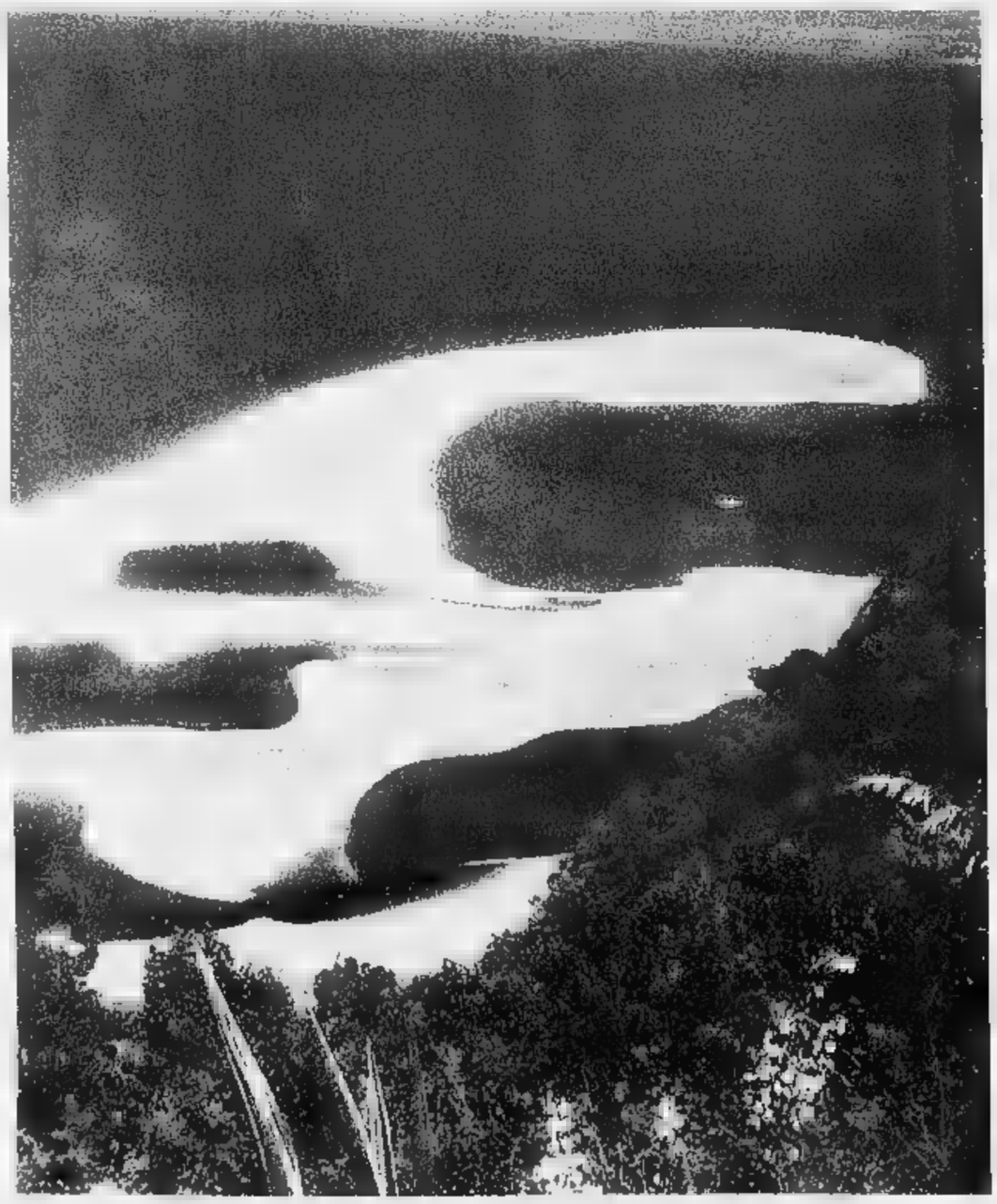

SICILIA
ISOLA: IN UN MARE DI LUCE.

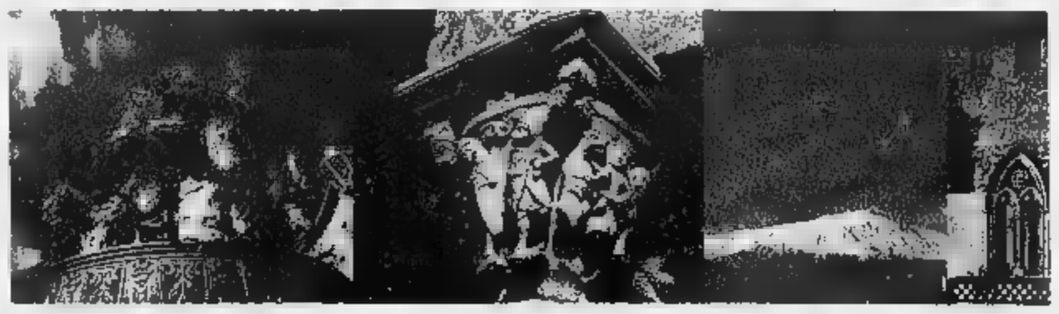

Pensate ad una Sicilia finora nascosta, improvvisamente illuminata. Pensate ad una Sicilia che non ▬ aspettate. Che non è mai stata raccontata, ma che ha bisogno solo di essere scoperta. La storia, l'arte, il mare, la grande cultura. I suoi tanti, diversi, modi di essere vissuta. Angoli, aspetti, nicchie, momenti e idee in tutte le stagioni: è sempre Sicilia. Un'isola che è un intero mondo.

REGIONE SICILIANA
ASSESSORATO DEL TURISMO, DELLE COMUNICAZIONI E DEI TRASPORTI
90141 Palermo - Via E. Notarbartolo, 9 - Tel. 091/6968094 - fax 091/6968120 Url http://www.sicily.INFCOM.IT - E.mail SicilyMaster@INFCOM.IT

Un'altra squalifica dopo quella che gli costò il Giro e Claudio lancia accuse alla Federazione

Chiappucci ci ricasca: stop

Ematocrito troppo alto, niente Mondiale

[illegible] SEBASTIAN
DAL NOSTRO INVIATO

Un giovanissimo corridore italiano, Crescenzo D'Amore, 18 anni, vince la medaglia d'oro degli stradisti juniores e nello stesso giorno [illegible] vecchio combattente [illegible] no- [illegible] Claudio Chiappucci, 34 anni, riceve la notizia che gli toglie la maglia azzurra e l'ultima occasione di chiudere [illegible] onore il suo lungo viaggio in [illegible]ci: ematocrito oltre i valori consentiti dopo l'esame del sangue, torni a casa.

E' la seconda volta che Chiappucci ci casca. Fermato al «Romandia», fu costretto a rinunciare al Giro d'Italia. Era l'entusiasta capitano della neonata Asics e il ca[illegible] fu clamoroso, nel piano di una crociata di «pulizia» che vedeva la federazione italiana in prima linea. Dopo cinque mesi, [illegible] dei nostri campioni più popolari è di nuovo a piedi.

Ai fatti. La Fic decide di sottoporre gli azzurri all'esame del sangue per la tutela della loro salute. Quindi, l'altro [illegible] i quattordici corridori di Martini si recano all'ospedale di San Sebastian. [illegible] prelievo viene controllato in quella circostanza per quattro volte. E per tutte le quattro volte l'ematocrito (percentuale di globuli rossi) di Chiappucci supera il livello limite del cinquanta per cento. [illegible] ripete la prova ieri mattina e la percentuale di Chiappucci risulta ancora più alta. El Diablo non ha scampo: la raccomandata a [illegible] fattagli consegnare dal presidente federale Ceruti conferma [illegible] licenziamento dai Mondiali. Ritiro della licenza di professionista e della tessera della federazione per [illegible] In attesa, s'intende, che [illegible] tasso [illegible] ematocrito ritorni alla normalità. Alt in Italia e all'estero, perché senza licenza e tessera non ti accetta [illegible]. Addio [illegible] Mondiale e anche all'amato Giro di Lombardia.

A questo punto urge un chiarimento. L'analisi alla quale Chiappucci [illegible] i compagni di squadra si [illegible] prestati costituiva [illegible] atto volontario della federazione italiana [illegible] non una imposizione di quella internazionale. Inoltre: l'Uci fa, sui risultati del controllo, lo sconto di un punto. Ciò significa che se la percentuale di ematocrito di Chiappucci fosse stata, a un controllo ufficiale, del 51 per cento, il corridore avrebbe potuto egualmente gareggiare. Ma la Fci, ch[illegible] evidentemente alla salute dei suoi atleti ci tiene [illegible] prescindere dalle regole internazionali, ha ritenuto [illegible] non dover [illegible] rischi [illegible] non c'è chi possa darle torto. La Fci, in sintonia con il Coni, ha le proprie leggi [illegible] a quelle si attiene. Di quanto eccedeva il tasso chiappucciano? La [illegible] non viene rivelata, ma è facile intuire che il livello fosse tra il 51,8 [illegible] i 52.

Il ct Martini [illegible] l'immagine della desolazione: «Un uomo che ha dato tutta la vita al ciclismo si trova adesso in un dramma, sento il dolore di un padre. Ci tenevo a Chiappucci, era andato benissimo [illegible] Vuelta, per incoraggiarlo avevo fatto venire qui anche un [illegible] meccanico, volevo che fosse contento, sereno, sicuro, [illegible] lo era. Nella squadra non cambia nulla, entra Perrigato [illegible] ho [illegible] detto che le [illegible] [illegible] all'altezza dei titolari».

E Chiappucci? Disperato. «Ho fatto una serie [illegible] controlli recentemente alla Vuelta. Sempre a posto. Ho fatto controlli durante tutta la stagione. Sempre tra il 49 e il 49 di percentuale. Adesso dall'ospedale di San Sebastian mi arriva questa legnata. [illegible] io devo fidarmi? [illegible] non mi fido, non mi fido, non ci credo, non è un esame ufficiale. E poi faccio una domanda: [illegible] fosse successo a un altro, sarebbe venuto fuori?». E qui recuperiamo il guerriero. «La federazio[illegible] italiana ci tiene alla mia integr[illegible] fisica. Però, che strano. [illegible]'è decisa [illegible] prendersi tanta cura di me proprio alla fine della mia carriera». Stop, non una parola di più.

Il Mondiale pullula di corridori con regolare certificato medico segnalato all'Uci nel quale si atte[illegible] che se, per esempio, hanno [illegible] testosterone alto, mica [illegible] colpa del doping. [illegible] solo [illegible] questione naturale, posseggono questo dono e [illegible] lo tengono stretto. Abbondano i certificati che avvertono: il tasso di ematocrito del tal dei tali supe[illegible] il cinquanta per cento, [illegible] non c'entrano [illegible] l'eritropoietina né altri intrugli del genere, è un'eccedenza stabile, riscontrata sin da quando il corridore in questione abitava nella culla. Ci si potrebbe chiedere, [illegible] questo punto, [illegible] mai Chiappucci non vada in giro con [illegible] tasca un certificato di quel tipo, ma la risposta l'ha già data lui stesso: è convinto, alla faccia dell'ospedale di San Sebastian, di essere nel giusto.

Ultimo particolare. Tutelare la salute non significa condannare per doping. D'accordo. Ma [illegible] tutelato Chiappucci come glielo spiega alla gente?

Gianni Ranieri

OGGI [illegible]

Juniores: Crescenzo D'Amore, sprint d'oro

SAN [illegible] Crescenzo D'Amore, napoletano, 18 anni, vi[illegible] allo sprint [illegible] medaglia d'oro degli stradisti juniores: «Sono un pistard, ma è la strada che mi piace. Non credevano che potessi farcela. Dedico la vittoria a chi [illegible] ha avuto fiducia in [illegible] E' al quarto [illegible] [illegible] ragioneria, ma dubita [illegible] dover diventare un ragioniere. Si trasferirà in Toscana «per diventare grande». Nella prova femminile juniores, [illegible] all'olandese Mirella Van Melis. Prima italiana Martina Corazza, ottava. Spettacolare caduta della bielorussa Larisa Tchovenko, finita contro le transenne: commozione cerebrale, ma nessuna frattura.

Oggi [illegible] [illegible] le stradiste e gli Under 23. Fabiana Luperini guida le azzurre Alessandra e Valeria Cappellotto, Imelda Chiappa, Roberta Bonomi e Simona Parente. Capitano degli Under 23, l'iridato Giuliano Figueras (altro napoletano). Completano la formazione Salvatore Commesso, Fabio Malberti, Oscar Mason, Paolo Bossoni, Guido Trentin e Danilo Di Luca. E' la squadra favoritissima.

Risultati. *Juniores maschile:* 1. D'Amore, 121 km in 2h 54'49", media kmh 41,701; [illegible]. Bolt (Svi); 3. Salumets (Est) st. *Juniores femminile:* 1. Van Melis (Ol), 67 km in 1h 50'19", media kmh 36,712; 2. Braendli (Svi); [illegible]. Andersson (Sve) st.

L'ultimo allenamento di Chiappucci in Spagna (con lui Tchmil), poi [illegible] mazzata

[illegible]

Niente rivincita per gli azzurri a Rieti

L'Inghilterra [illegible] [illegible] l'Italia nel [illegible] quarti dell'Europeo

RIETI. La festa per il nuovo stadio, [illegible] danze e fuochi artificiali, la guastano gli azzurrini, battuti per 1-0 (come [illegible] Bristol) dall'Inghilterra. Per un'ora con [illegible] uomo in più, Totti [illegible] compagni sbattono contro gli inglesi che si guadagnano l'accesso [illegible] quarti di finale dell'Europeo di categoria. Qualche occasione l'Italia la crea, però le palle buone finiscono tutte [illegible] piedi, sgraziati, di Bellucci. E a due minuti dalla fine, in perfetto contropiede, Kieron di coscia, batte Buffon.

Il primo tempo è noia, interrotto solo dalle follie di De Ascentis e Thatcher. Il primo spara nella sua porta ed è bravo Buffon. L'altro, su una palla innocua, commette fallo da ultimo uomo [illegible] Totti. Espulso. Non cambia nulla. L'Inghilterra si chiude e solo un errore di Scimeca regala una splendida palla gol che Bellucci spara sul portiere da pochi passi. Sempre peggio Heskey, il centravanti di Taylor, innervosito dalla marcatura di Mezzano e sostituito all'intervallo.

Ripresa. I diecimila accorsi a Rieti applaudono, cantano l'inno [illegible] Mameli: gli azzurri sembrano sordi. Al 14' Bellucci centra nuovamente il portiere inglese. Poi è un lento assedio all'area di Wright, con Bellucci, sempre lui, che sbaglia ancora da pochi passi. Al 43' se ne va in contropiede Darren, il cross a mezza altezza è catturato da Kieron, mentre gli azzurri gli annaspano dietro. Buffon [illegible] arrende.

E alla fine Nizzola dice: «Il ct Giampaglia dovrebbe andare a Lourdes. Resterà? Vedremo». **[p. ser.]**

[illegible]

Martedì affronterà la Lazio in Coppa

[illegible] è [illegible] [illegible] per [illegible] vuole [illegible]

NAPOLI. E' Carlo Mazzone il nuovo allenatore del Napoli. E' stato presentato [illegible] mattina dopo aver diretto [illegible] primo allenamento a Soccavo. Martedì sa[illegible] già... derby per lui, notoriamente tifoso della Roma: giocherà all'Olimpico contro la Lazio [illegible] Coppa Italia. «E' stato sempre un mio sogno allenare il Napoli prima di chiudere la carriera. Mi sento [illegible] sudista [illegible] sarebbe stato imperdonabile perdere l'occasione di guidare la squadra [illegible] una città [illegible] Napoli», dice dopo aver dato la propria solidarietà all'esonerato Multi. Carletto aggiunge di avere 4 obiettivi: «Far uscire la squadra dalla [illegible]; riportare la gente al San Paolo; valorizzare i giovani; creare le premesse per un campionato competitivo nella prossima stagione».

Mazzone, che ha firmato un contratto di un anno con opzione a favore della società per un eventuale rinnovo, afferma di [illegible] ricevuto una promessa da Ferlaino: «Se ci saranno ritocchi da fare, c'è già [illegible] disponibilità del presidente. Contro Lazio e Inter mi renderò conto della caratura della squadra: mi auguro di non dover chiedere niente». E' comunque probabile che Mazzone chieda l'ingeggio di Giannini.

Riuscirà a salvare il Napoli dalla serie B? I tifosi sono preoccupati. «Avessi aspettato un altro po', si sarebbero presentate altre occasioni. Vedrete, salteranno altre panchine. Farò sì che questo Napoli rialzi [illegible] testa. Non credessi nelle possibilità di questa squadra, [illegible] rimasto ad Ascoli». **[v. r.]**

SPORT [illegible]

[illegible] **OGGI** [illegible] Inter [illegible] amichevole pro terremotati alle 15,30 a Varese. Giocherà anche Ronaldo.

[illegible] [illegible] Ieri a mezzogiorno, Giovanni Agnelli è andato al Comunale per salutare i bianconeri. [illegible] è intrattenuto con alcuni giocatori, fra cui Fonseca, Amoruso, Pessotto e Padovano.

[illegible] [illegible] L'Uefa ha squalificato per un turno Deschamps (Juve) e Ambrosetti (Vicenza). Per l'Under 21, quattro giornate a Coco e due [illegible] Bachini.

MERCOLEDI' A MOSCA. Spartak Mosca-Sion (rit. 1° turno Uefa) si rigiocherà il 15. L'Uefa ha respinto il reclamo svizzero per aver [illegible] 0-3.

ATALANTA-BOLOGNA [illegible] La sfida di Coppa Italia mercoledì si giocherà a Bergamo alle 15,30. Il prefetto «farà il possibile perché [illegible] partita [illegible] svolga [illegible] clima [illegible]»

CICLISMO, GOTTI HA CHIUSO. Gotti non correrà il Lombardia: ha chiu[illegible] la stagione dopo l'influenza che l'ha costretto al ritiro in Puglia.

I LIMITI DELL'ATLETICA. Oggi e domani, a Budapest, convegno Iaaf su «Prestazioni dell'uomo nell'atletica, limiti [illegible] possibilità», con tecnici di fama [illegible] Smith [illegible] Arcelli, e i prof. Bosco e Di Prampero.

GOLF, OPEN [illegible] MARGARA. Lo svedese Nystrom con 201 colpi (-15) guida [illegible] 16° Open Sanpaolo Vita. Secondo [illegible] spagnolo Cea (200). Fioriolì (205) migliore degli italiani.

TRIS A PADOVA. Combinaz. 15-14-16. Ai 2.817 vincitori L. 1.850.200.

TOTIP

CONCORSO N. 41

PRIMA CORSA	1 X
Roma (galoppo)	X 1
SECONDA CORSA	X X
Roma (galoppo)	2 1
TERZA CORSA	1 X 1
Milano (galoppo)	X 1 2
QUARTA CORSA	1 1
Napoli (trotto)	X 2
QUINTA CORSA	1 2
Taranto (trotto)	2 1
SESTA CORSA	2 X
Trieste (trotto)	X 2
CORSA [illegible]	9
Torino (trotto)	5

VOCE DATI IMMAGINI QUESTIONARIO APPLICATIVI

Quali che siano le vostre dimensioni, la vostra attività e le vostre esigenze [illegible] Internet, c'è bisogno di *Sistema Azienda* Telecom Italia e della sua capacità di consulenza. Con un servizio estremamente personalizzato portiamo ogni azienda a scegliere la soluzione ideale tra tutte [illegible] opzioni disponibili. Innanzitutto *Interbusiness*, la piattaforma di rete ad alte prestazioni: la [illegible] [illegible] cità deriva dal nostro *backbone* nazionale realizzato con la tecnologia ATM [illegible] Mbit/s.

[illegible] collegamento internazionale [illegible] "Big Internet" avviene mediante la dorsale *Seabone*, la più grande in uscita dal nostro Paese. Se desiderate una connettività Intranet, [illegible] cioè all'inter[illegible] dell'azienda, [illegible] [illegible] avete [illegible] [illegible] [illegible] collegare le postazioni della vostra azienda con interlocutori abituali – connessioni Extranet – ecco *Arcipelago*. Per la creazione di siti web potete contare su *BusinessWeb*.

Duecentocinquanta punti d'accesso in tutta Italia significano per [illegible] facilità d'accesso e riduzione dei costi; per [illegible] di Telecom Italia una capillarità di cui andare fieri.

Quello che *Sistema Azienda* Telecom Italia [illegible] offre è semplicemente tutto quello che potrebbe servirvi: soluzioni *chiavi-in-mano*, personalizzate a misura di ogni azienda, per sfruttare Internet [illegible] [illegible]. Per noi, [illegible] come per [illegible], *gestione globale delle telecomunicazioni* significa anche questo. Per saperne [illegible] più, chiamateci a questo Numero Verde.

[illegible] 167-880082

[illegible] MA À [illegible]

TELECOM DIVISIONE CLIENTI BUSINESS ISO 9001

La fulminante scalata d'incassi del film rivelazione dell'anno

CHARLIE CHAPLIN 1 - eliseo - SUCCESSO

GRAN PREMIO SPECIALE DELLA GIURIA VENEZIA 1997

Virzì una risata trionfale (LA REPUBBLICA)
Commedia di classe (L'UNITA')

ATTENZIONE: AL CINEMA ELISEO SOLO PER OGGI ULTIMO SPETTACOLO ORE 0,15

AMBROSIO E FIAMMA

Da STEVEN SPIELBERG un film che vi porterà oltre la vostra immaginazione

ORARIO ALLA PAGINA SPETTACOLI

STUDIO RITZ

IL FILM CHE HA DIVISO L'AMERICA

ORARIO ALLA PAGINA SPETTACOLI

54ª Mostra cinematografica di Venezia
Coppa Volpi miglior interprete maschile:
WESLEY

EMPIRE E ETOILE

A volte in una notte, una sola notte, può cambiare la vita

IDEAL

Dal regista di "FORREST GUMP" il film che ha entusiasmato pubblico e critica

KONG

CRISTALLO

CHARLIE CHAPLIN 2

«E se sapessi che il tuo migliore amico è pazzamente innamorato di tua moglie?».

AMORE E... TANTE ALTRE COSE

Al cinema con i bambini Una risata in allegria

CRAL LA STAMPA

Sono aperte le iscrizioni dei campi coperti stagione invernale 1997/98

Cral LA STAMPA
Piazza Muzio Scevola 2, Torino

Per le prenotazioni telefonare dalle ore 13 alle ore 19 tutti i giorni al seguente numero
6614990

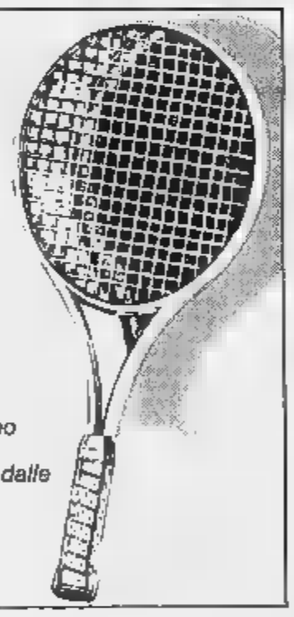

SCEGLI IL CINEMA

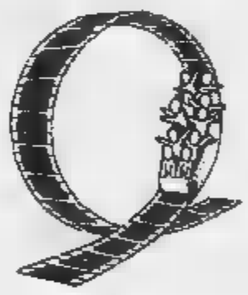

Dove sognare è sognare alla grande.

VOLA AL CINEMA
SULLE ALI DELLA FANTASIA

Specchio LA STAMPA TORINOsette

SALONE DELLA MUSICA TORINO 1997

L'Editrice La Stampa organizza al Salone della Musica i seguenti appuntamenti:

GIOVEDÌ 16 OTTOBRE ore 18 *(Sala Berlino)*
Musica e solidarietà (a cura di La stampa-TorinoSette)
I Nomadi discutono di solidarietà con rappresentanti del volontariato laico e cattolico.
Introduzione: Gerolamo Caccia Dominioni
Intervengono: Mogol, Tom Benetollo, Don Gelmini

ore 21 *(Auditorium)*
La Stampa-TorinoSette in collaborazione con Radiorai presenta
La valigia dell'attore.
Francesco De Gregori presenta il suo nuovo disco live con la partecipazione dell'Orchestra d'Archi della Scuola di Alto Perfezionamento Musicale di Saluzzo diretta da Vittorio Mulò.
Il concerto è trasmesso in diretta da RAI-Radiodue

SABATO ore 15 *(Auditorium)*
Ieri, oggi e domani (a cura di La stampa-TorinoSette)
Bruno Gambarotta intervista Gianni Morandi.
L'artista ripercorre la sua lunga avventura artistica e racconta i suoi nuovi progetti.

(Sala 500)
Quando cantava la radio (a cura La Stampa-Specchio)
Le tappe fondamentali della italiana gli inizi del secolo e la fine degli anni Cinquanta.
Introduzione: Maria Luisa Agnese
Conduce: Paolo Limiti
Intervengono: Alberto Anelli, Paolo Martini, Ettore Righello (pianoforte), Edoardo Agnelli, Mirna Doris (voci).

DOMENICA 19 OTTOBRE ore 15,30 *(Sala Londra)*
Omaggio al Maestro Arturo Benedetti Michelangeli (a cura di La Stampa)
Un pomeriggio dedicato ad Arturo Benedetti Michelangeli: registrazioni inedite audio e video del grande interprete.
Introduzione: Enzo Siciliano e Roman Vlad
Conduce: Sandro Cappelletto

LUNEDÌ 20 OTT ore 22 *(Palco Performance)*
La Stampa-TorinoSette presenta
Parole e musica con Gian Maria Testa
Il capostazione-chansonnier di Cuneo alla fermata del Lingotto.
Introduzione: Gabriele Ferraris

MARTEDÌ 21 OTT ore 17 *(Sala Berlino)*
La Stampa-TorinoSette
Anteprima della proiezione di Tamburi lontani, docu-rock sul Festival Pellerossa 1997 di Alberto Signetto e Pier Milanese.

Dal 16 al 21 Ottobre 1997 - Lingotto Fiere

L'oro non è tutto, c'è anche il platino.

PAPERON DE' PAPERONI

COSIMO DI LILLA

HA CREATO I NUOVI OROLOGI IN PLATINO

GIOIELLI IMPREVEDIBILI

Cosimo Di Lilla - Mastro Orafo - Via de' Mercanti 15 - Torino

Dove vai se l'inglese non lo sai?
Vai subito in via Giolitti, 55
Tel. 884141 r.a.

LA STAMPA
TORINO
CRONACA

Dove vai se l'inglese non lo sai?
Vai subito in via Giolitti
Tel. 884141

Studenti, professori e bidelli dell'istituto Santarosa colpiti da nausea e vomito

Abbandonano le aule per la puzza

Causa: la colla antiamianto

Nausea, vomito, lacrime agli occhi, prurito, un guanto di spine attorno alla gola, puzza infernale. I 152 ragazzi dell'istituto tecnico Santarosa succursale di via Delleani 17, hanno resistito un'ora nelle aule: alle 9, stravolti, sono usciti nel cortile, insieme a insegnanti e bidelli affetti dagli stessi malori. Qualche sintomo l'avevano già avuto fin da lunedì, giorno del rientro dopo l'esilio nella sede di corso Peschiera per consentire il restauro che costa 150 milioni. Ed è scattato l'allarme amianto in questa scuola prefabbricata degli Anni 70, già sotto controllo del pretore Guariniello, che ha disposto la verifica delle norme di sicurezza negli edifici pubblici.

In realtà l'amianto non c'entra. Colpevole sembra essere la colla usata per i pannelli che rendono inaccessibile l'amianto contenuto nelle pareti, anche se perforati dai chiodi per sorreggere le lavagne.

Ragazzi e docenti si sono rifugiati nella sede. Filomena Mazza, la bidella che per prima alle 7,30 è entrata a scuola mostra gli occhi gonfi: «Ho vomitato, sto male». I rappresentanti degli studenti Giacomo Abrate e Luca Lorenzon, colano lacrime: «Abbiamo mal di gola, tutti».

«La situazione è sotto controllo - dice l'architetto Delmastro dell'edilizia scolastica della Provincia -. La puzza è provocata dalla colla usata, gli zoccolini sono stati ultimati nella notte. La stessa che sentiamo quando a casa nostra si apre il boccetto di colla. Solo che qui è moltiplicata. A finestre aperte se ne va». Sarà, ma alle 11, con le finestre spalancate, la puzza resta puzza e la gola brucia anche a chi sta lì per poco tempo. C'è il tecnico della Provincia che controlla e conferma. Se la colla fa questo effetto perché avete atteso a consegnare i locali? Allarga le braccia e ripete «basta arieggiare».

Per evitare altri guai, il preside Michele Micheletti ha disposto i doppi turni nella sede di corso Peschiera (dalle 14 alle 19,20) fino a quando non verrà data assicurazione del cessato pericolo. «Una situazione assurda - spiega il preside Michele Micheletti -. Da tempo abbiamo chiesto una succursale decorosa, la nostra scuola che ha raggiunto le 40 classi, si sta espandendo. Nulla da fare. Abbiamo la sezione tecnico femminile, quella di liceo scientifico biologico e scientifico tecnologico, linguistico. Siamo rimasti con 12 delle 18 classi di linguistico in via Delleani, altre 6 ospiti della Serantini in via Vigone. Il 17 settembre, a lezioni iniziate, la Provincia che ha in comodato dal Comune i locali ci ha fatto sapere che era urgente "pannellare" il prefabbricato.

Il preside della scuola di via Delleani Michele Micheletti e la bidella Filomena Mazza «Sono stata per prima ho vomitato»

Ci hanno costretti ai doppi turni». Con prospettive buie perché in via Delleani, si sta ora lavorando al restauro del secondo «braccio» che dovrebbe essere consegnato domenica prossima. «Ma prima di entrare dobbiamo avere la certezza che non si ripetano inconvenienti gravi come questo».

E già sorgono le prime paure per la materna di via Delleani 19, un cancello più in là. Un altro prefabbricato che sta in questo comprensorio scolastico, fra poco verde a cemento (un divide i prefabbricati dalla media Perotti e dalla elementare Toscanini). Anche lì c'è amianto: stessa tecnica di costruzione. La cura dell'edificio è del Comune. «Sono stati fatti lavori di sicurezza nel rispetto delle norme - spiega l'assessore all'istruzione Paola Pozzi - il piano di intervento è stato presentato al procuratore Guariniello e c'è il controllo dell'Usl. La prospettiva comunque è di lasciare appena possibile i prefabbricati, utilizzando gli edifici che si vanno svuotando per la crisi demografica». L'architetto Rivalta che cura l'edilizia scolastica del Comune: «La salute dei bambini è tutelata. Nell'estate sono stati rifatti il tetto, controllate e sigillate tutte quelle parti che potevano contenere amianto. Tutte le prove di laboratorio, compresa l'ultima dell'8 settembre, ci dicono che siamo nella norma». La pannellatura è prevista in futuro, chissà che nel frattempo non arrivi un'altra sede.

Alcuni dei 152 ragazzi dell'istituto tecnico Santarosa colpiti dal malore causato dalla colla per i lavori anti-amianto I ragazzi hanno resistito un'ora in aula e poi sono usciti nel cortile

Maria Valabrega

Le iscrizioni (quota di 12 mila lire) saranno aperte fino a pochi minuti dalla partenza

Giro della collina, domani il via

Piazza Zara chiusa al traffico dalle 8,30 alle 13

Parte domani il 23° «Giro della collina», alle 9,30 da piazza Zara. La manifestazione si divide in due sezioni, una non competitiva e l'altra agonistica, partecipare costa 12 mila lire. L'iscrizione per i non competitivi è aperta a tutti, anche dalle 8 della mattina di domani. Per le adesioni alla gara agonistica è necessario presentare il tesserino Fidal. Le iscrizioni si fanno presso il Salone La Stampa di via Roma 80, Giannone Sport in via Regina Margherita 212 e All America in via Sacchi 28 bis. Tutti i concorrenti potranno partecipare all'estrazione di oltre 200 premi. Il primo è un motorino Piaggio. La gara agonistica premierà i primi 10 uomini e le prime 5 donne. Premi anche per i migliori bambini, sotto i 12 anni, e al più giovane e più anziano al traguardo.

L'anno scorso Franco Borelli, il vincitore, aveva impiegato 31 minuti a compiere i 13 km. Tempo massimo, per tutti, 3 ore. Piazza Zara verrà dunque chiusa al traffico a partire dalle 8,30, fino alle 13 circa. La parte di salita del percorso, da corso Moncalieri, corso Lanza, Viale Thovez, piazza Adua, strada Valsalice e strada San Vito verrà chiusa al traffico a partire dalle 9,30 e riaperta appena dopo il passaggio degli ultimi corridori. Alle 9,50 verrà chiusa la parte in discesa, dal colle della Maddalena a Revigliasco, strada della Viola, strada della Creusa, viale Ronchi, viale XXV aprile e via Sabaudia. Gli ultimi corridori dovrebbero arrivare entro le 12,30 in piazza Zara. Un numero verde dei vigili urbani sarà attivo domani: 167.272130.

L'Atm devierà alcune linee, dalle alle 12: capolinea del 42 spostato da piazza Zara a piazza Carducci; sospensione del 47; 64 limitato a piazza Crimea; 67 deviato da corso Moncalieri ai corsi Unità d'Italia e Trieste; 70 in servizio nel tratto Borgo d'Aje-strada Moncalvo; 73 da piazza Gran Madre a strada Val Pattonera.

XI PREMIO ITALGAS

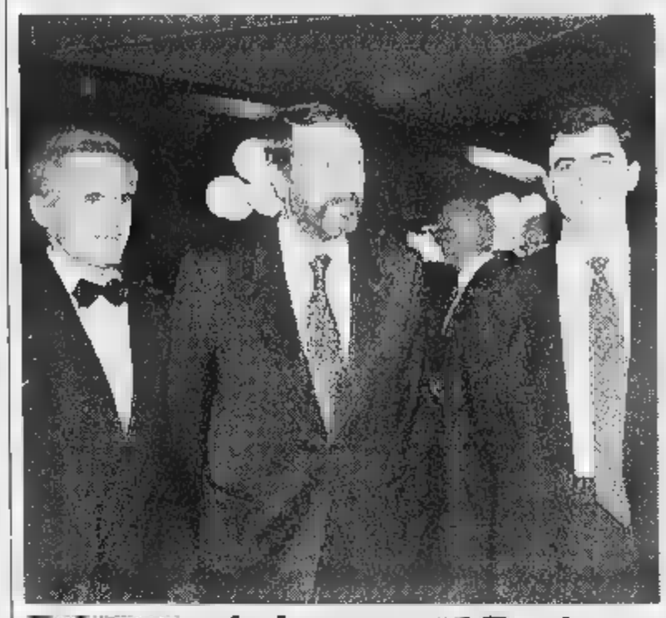

Scienza ed eleganza al Regio

Trionfi di girasoli in delicate composizioni floreali dedicate all'autunno, e rinchiuse in cornucopie di foglie di banano: la cornice, ieri sera al Teatro Regio, della cerimonia di consegna dell'XI Premio Italgas per la Ricerca e l'Innovazione tecnologica. Una serata dedicata alla scienza, e vissuta all'insegna dell'eleganza e della classe. L'Italgas ha deciso, quest'anno, di rivoluzionare le modalità di assegnazione del prestigioso riconoscimento, istituendo borse di studio sull'energia e l'ambiente, e assegnando il premio a singoli progetti di grande portata scientifica e tecnologica.

Sono stati scelti il «Gocad» di Jean Laurent Mallet, docente alla Scuola nazionale di Geologia di Nancy, e il «Geothermal power generation» di William Woods, professore di Matematica applicata all'università di Bristol: il primo, visualizzando mediante un innovativo software strutture geologiche molto complesse, aiuterà la ricerca di nuovi giacimenti petroliferi; il secondo analizza i delicati equilibri dei giacimenti geotermici.

Gli scienziati sono stati insigniti dei riconoscimenti da Giuseppe Tognon, sottosegretario per la Ricerca scientifica, dal presidente della Società Italiana per il gas Piero Mallardi (nella foto, tra i due premiati) e dal vicesindaco Carpanini. In mattinata, Mallet e Woods avevano illustrato i loro progetti alla reggia di Venaria: qui, il sottosegretario Tognon ha illustrato la nascita del «Cbi 9» della ricerca italiana: «Si tratta - ha spiegato - di un grande archivio in rete, con i profili dei ricercatori. I responsabili delle aziende, degli enti di ricerca, e lo stesso governo, potranno attingere a questo archivio per valorizzare le competenze scientifiche italiane disponibili sia sul territorio nazionale, sia nel resto del mondo».

Alla cerimonia di ieri sera non hanno voluto mancare l'arcivescovo Saldarini, il soprintendente Balmas, il prefetto Moscatelli, il presidente della Regione Ghigo, il generale Franco Romano, il presidente della Fondazione Agnelli Marcello Pacini. Dopo il concerto del tenore Josè Cura, agli ospiti è stato servito un delizioso menu nel foyer: per il dopo-teatro, prelibatezze come i «bocconcini di pomodoro e bottarga», «bignoline di fonduta», e «ravioli di melanzane con funghi porcini». Il direttore del banqueting Baratti & Cambio, Gianni Gattuso, ha coronato la serata con la torta Italgas.

TERRORE

Sparatoria

Tra bandito e carabinieri

Un pluriomicida legato al clan Cutolo, ha seminato il terrore ieri mattina sulle strade tra Venaria e Torino. Prima la rapina a un distributore, poi la fuga e lo scontro a fuoco con i carabinieri. Tre persone sono state tenute in ostaggio.

Bramardo e Giacomino A PAG.

DAI LETTORI

Mezzo miliardo

Per gli aiuti ai terremotati

La sottoscrizione dei lettori di *Specchio dei tempi* per un aiuto concreto ed immediato ai terremotati di Umbria e Marche ha superato ieri i 551 milioni di lire. Gli inviati del giornale hanno già distribuito gli assegni di solidarietà in 18 Comuni disastrati.

LE OFFERTE A PAGINA

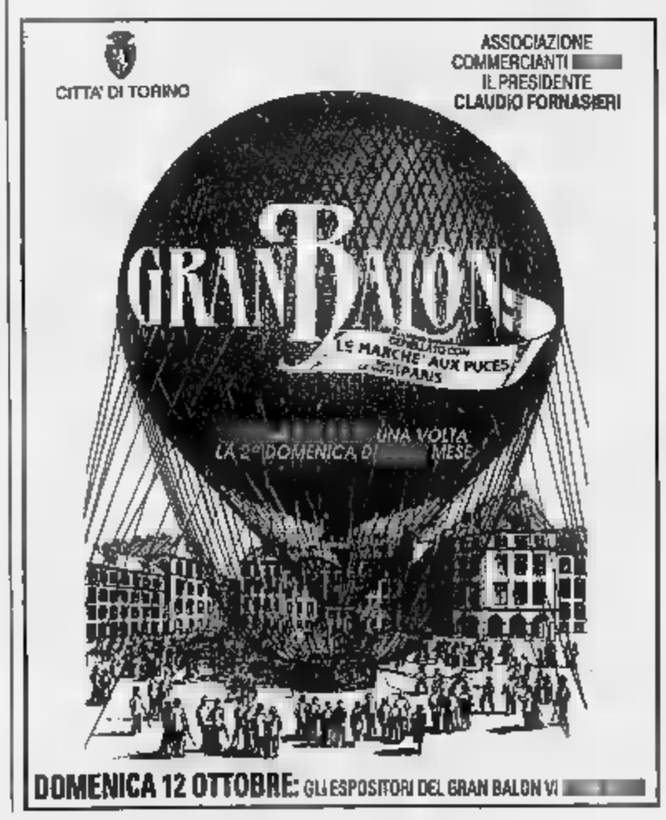

Lantella: c'è Furio Colombo, levatemi dai promotori. Ma il deputato: non ho mai aderito

Edgardo Sogno divide destra e sinistra

Defezioni dai due poli al convegno sulle libertà

C'è Furio Colombo? E allora non ci sto io. Non c'è Colombo, ma c'è Enrico Salza, e allora resto fuori: questo il ragionamento del professor Lelio Lantella, docente a Giurisprudenza, tradotto in parole poverissime, in merito al comitato promotore del convegno intitolato ad Edgardo Sogno: «Dal Fascismo alla Seconda Repubblica. Crisi e prospettive della cultura politica della libertà» che si svolgerà lunedì (9,45-17,30) al Centro congressi dell'Unione Industriale in via Fanti 17.

Afferma il professor Lantella: «Nella mia presa di posizione non c'è nulla di personale, ma i Comitati per le libertà sono nati contro l'egemonia in tutti i settori della cultura di sinistra di quale Furio Colombo è tipica espressione. Di conseguenza visto il suo nome, mi sono domandato, che ci sto a fare? E ho tolto il mio». Analoga la valutazione su Salza, che, amico di Sogno da anni, compare, pure lui, fra i promotori dell'iniziativa.

Il convegno è intitolato a Edgardo Sogno medaglia d'oro della Resistenza

Non Lantella, che tuttavia, ieri, alla libreria «Fogola» di piazza Carlo Felice, ha presentato il convegno, assieme all'avvocato Marcello Grandi e al consigliere regionale di An, Roberto Salerno.

Furio Colombo, comunque, aveva anticipato tutti. «Al convegno di Sogno? Non ci sarò». La smentita è contenuta in una lettera del 27 settembre, allo ex ambasciatore, nella quale lo scrittore-deputato spiega di non far parte del comitato promotore, anche se il suo nome è stampato nei cartoncini d'invito. Chiarisce Colombo: «Ho avvertito Sogno, dal quale ero stato amichevolmente invitato, che mi sarebbe stato impossibile intervenire. Ma, soprattutto, che non potevo essere fra i promotori, perché non i Comitati per le libertà, sotto il cui nome si svolge il convegno». «Ed è giusto così - ribatte Latella - perché, parlando di Sogno, della sua storia, noi vogliamo porre l'accento anche sul bipolarismo della politica italiana. Il che dovrebbe sopportare "commistioni culturali" tra Polo e Ulivo».

Alla giornata di studio è annunciata la partecipazione di parecchi illustri: Sergio Romano, Saverio Vertone, Dario Fertilio, Francesco Perfetti, Stefano Monti Brugadin, Stefano Folli, Sergio Scalpelli e Paolo Armaroli. Gian Enrico Rusconi, impegnato fuori Italia, invierà una relazione scritta.

Giuseppe Sangiorgio

I lavoratori vivono la crisi del governo con rabbia e delusione: così sfuma anche l'Europa

«Ora ci sentiamo traditi»

Gli operai alla Porta 2 di Mirafiori

Al cambio turno delle quattordici di fronte alla Porta 2 delle Carrozzerie di Mirafiori l'unico megafono a funzionare è quello del banco mobile di frutta e verdura. E sono anche un venditore di magliette, uno di giornali, uno di musicassette. Il giorno dopo la crisi che ha abbattuto il primo governo dell'Ulivo e lacerato la sinistra i lavoratori sono soli a riflettere; il pds ha distribuito un volantino nei reparti, di rifondazione nemmeno l'ombra. Discutono con amarezza, preoccupazione. E affiorano toni di aspro rimprovero a Bertinotti che qui, i meno giovani, conoscono bene e che con lui hanno lavorato quando era segretario regionale della Cgil.

Al collo porta una piccola falce e martello intrecciate a un cuore. Antonio Cirillo ha 47 anni, dal '68 è alla Fiat. Racconta: «Non avevo mai visto tante radioline come ieri per seguire l'andamento del dibattito parlamentare. Noi lavoratori questa crisi la viviamo male. Dopo tanto parlare di pensioni finalmente il governo ci aveva dato una piccola tranquillità. E poi dopo tanti anni c'era un governo con la sinistra». Interviene con tono affettuoso un lavoratore giovane, Sergio Forelli di 31 anni: «Mi spiace per chi ha combattuto tutta la vita per far grandi i partiti di sinistra. Credo che Bertinotti li abbia traditi».

Analizza Giuseppe Tramisino: «E' la prima volta che arriva una sconfitta del genere. Questa finanziaria era l'unica possibile; l'inflazione era scesa. Bertinotti ha regalato tutto al Polo». Rosario Scavo, anni, sintetizza gli umori: «Stupore, desolazione, rabbia. Fausto aveva paura di perdere l'identità di rifondazione e ha fatto questa scelta. D'altronde si vanta di non chiudere mai accordo senza capire che quello che deve fare un sindacato sono gli accordi».

Rocco Moscato ha 40 anni è deluso: «Adesso sfuma l'Europa». E Aldo Meligrana di 30 fa un esempio: «Tre anni fa pagavo tre milioni e 840 mila lire ogni sei mesi il mutuo; ora, grazie alla diminuzione del costo del denaro, pago 3 milioni e 120 mila. E adesso che cosa accadrà? Più della metà degli operai ha un mutuo». Parla di «scelta scellerata» Attilio Longo di 53 anni e Enrico Lo Presti di 58 dice: «Con questo governo ci eravamo dati dignità come italiani e anche come operai. Mi sembra di essere tornato alla scissione del '21. Fausto è rimasto indietro; si è fermato al Ciapas».

Sul piazzale davanti ai cancelli delle Carrozzerie i lavoratori discutono di scelte politiche, di vita quotidiana, di prospettive. Michele Nieddu, responsabile Fiom dello stabilimento elenca i risultati ottenuti: «Blocco dell'inflazione, incentivi agli investimenti e al lavoro» e Salvatore Vasta della Fismic pensa ai giovani assunti a termine grazie agli incentivi alla rottamazione: «A rifondazione quel provvedimento non piace; adesso rischia di non diventare legge. E' così che difendono i giovani creando una situazione che ne lascia a casa 5-6 mila?».

Franco Furchì, 53 anni, da 30 in Fiat, è d'accordo: «Chi pagherà le conseguenze di tutto sono gli operai. E i giovani che hanno appena iniziato a lavorare. Se si ritroveranno disoccupati a chi diranno grazie? A Bertinotti?».

Un coro di voci che esprime delusione, rammarico, risentimento non manca chi difende Bertinotti. Oronzo Epifani, 42 anni, è lapidario: «Doveva rompere prima con il governo. Doveva farlo alla prima finanziaria». Aggiunge: «Nessun Governo può scherzare con le pensioni: è caduto il Polo ed è caduto l'Ulivo su questo argomento. Per fortuna c'è ancora chi difende i lavoratori».

Salvatore Mela, 50 anni, attacca: «Se non volevano il rischio di consegnare il governo alle destre l'Ulivo aveva solo da accettare le proposte di Bertinotti. Lui ha fatto tutto il possibile: stava agli altri trattare».

Dai cancelli Vito Capuano, anni. E' entrato in Fiat il 2 giugno. «Io spero solo che mi rinnovino il contratto. La crisi di Governo? Di politica capisco nulla». E scivola via verso il pullman mentre i «vecchi» di Mirafiori discutono, sperano, invocano: «Pensateci; dovete trovare un accordo».

Marina Cassi
Lodovico Poletto

Antonio Cirillo

Sergio

Gli operai all'uscita del cambio turno ieri alle 14 si fermati a discutere sulla crisi

«Ci pesa come un macigno»

Bonaventura Alfano della Meccanica «Abbiamo perso le nostre speranze»

L'hanno visto giovedì in tv a «Moby Dick». Piccolo, lo sguardo mobilissimo. Ha spiegato a Bertinotti che quella della crisi proprio non è stata una buona idea. Bonaventura Alfano, 53 anni, dal '65 a Mirafiori, tra i lavoratori e nella sinistra, è un mito. E' il simbolo dell'operaio del Sud che nella grande fabbrica del Nord incontra il movimento operaio e alla sua scuola e a quella del pci diventa un dirigente.

Per Alfano la crisi «pesa come un macigno». Spiega: «Ero soddisfatto che pds e rifondazione insieme contribuito alla vittoria dell'Ulivo. Un governo diverso, più riformatore, vicino ai lavoratori».

Confida: «Avevo riposto tante speranze in questa nuova situazione e improvvisamente - malgrado la disponibilità del governo su orario, occupazione, salvaguardia dei lavoratori precoci e di chi svolge lavori usuranti - rifondazione butta tutto a mare». E l'ha detto a Bertinotti: «Lui mi ha risposto che si stupiva che io non capissi. Ma io non capisco come si possa regalare il Paese alla destra dopo aver fatto il patto di desistenza proprio per impedire che questo accadesse».

E adesso? Alfano ironizza: «Se una soluzione c'è, batta un colpo!». Aggiunge: «Io, comunque, come ho imparato nel partito comunista, continuerò a cercare di tenere uniti i lavoratori della sinistra, di superare la rottura».

Nelle prossime settimane sarà in libreria il libro autobiografico «Trent'anni di Mirafiori e dintorni» dove racconta la vita di operaio, dirigente sindacale della Fiom, funzionario del pci, consigliere comunale. [m. cas.]

Bimba di 2 anni

E' operata ma senza trasfusioni

Pietro Abbruzzese

Elisa ha appena ventidue mesi di vita, già subito interventi chirurgici al cuore, nel tentativo di correggere una malformazione congenita. L'ultimo, poco più di mese fa all'ospedale Regina Margherita di Torino, è destinato a finire nei trattati di chirurgia cardiaca. E' stato portato a termine senza la trasfusione di una sola goccia di sangue, rispettando così la fede religiosa dei genitori, testimoni di Geova. Non sono una novità, nelle persone adulte, le operazioni aggiunta di sangue e plasma. Ma sui bambini, specie se così piccoli, un intervento di questo tipo mai stato tentato.

Il primo intervento chirurgico Elisa, figlia di una giovane coppia di testimoni Geova torinesi, era stato fatto subito dopo la nascita. Non ci fu bisogno di trasfusioni. Il secondo venne eseguito un più tardi. Elisa si salvò grazie al sangue di un donatore. «L'ultimo intervento - racconta Pietro Abbruzzese, primario di cardiochirurgia all'ospedale infantile di Torino - era il più complesso e il rischio di dover ricorrere a trasfusioni era reale». E allora il primario ha avvisato i genitori: «Farò tutto il possibile per non andare contro la vostra fede. Ma se dovesseri esserci complicazioni non esiterò ad usare sangue in sacche». Invece è andato tutto benissimo. Sei ore in camera operatoria («L'intervento è durato almeno il doppio del normale») e l'équipe di Pietro Abbruzzese ha fatto il miracolo. «Abbiamo utilizzato solo il sangue della bambina, lavorando lentamente per non sprecarne nemmeno goccia» spiegano in ospedale, mostrando macchinari e attrezzature tecnologicamente avanzate adoperate durante l'operazione. Adesso Elisa sta bene, l'altra mattina è già tornata a casa. Il coordinatore del comitato sanitario torinese dei Testimoni di Geova, Claudio Bodo, è entusiasta: «Questa è la dimostrazione che con l'impegno è possibile rispettare le esigenze di religione e fede di tutti. Almeno nella grande maggioranza dei casi».

Intanto da Bologna giunge un'altra buona notizia: un bambino torinese, Davide Lombardo, 32 anni, è stato operato con la stessa tecnica all'ospedale Maggiore. I chirurghi sono riusciti ad asportare un condrosarcoma (un tumore a malignità locale) dalla parte finale della colonna vertebrale. «Abbiamo girato diversi ospedali - racconta sua moglie, Silvana - prima di trovare un medico disposto ad operare mio marito trasfusione. Adesso Davide sta bene. Tra settimana tornerà a casa. E fra tre mesi, quando nascerà la nostra prima figlia, lui sarà perfettamente ristabilito». [L. pol.]

Uscito dal carcere con un permesso scontava 28 anni per 15 omicidi

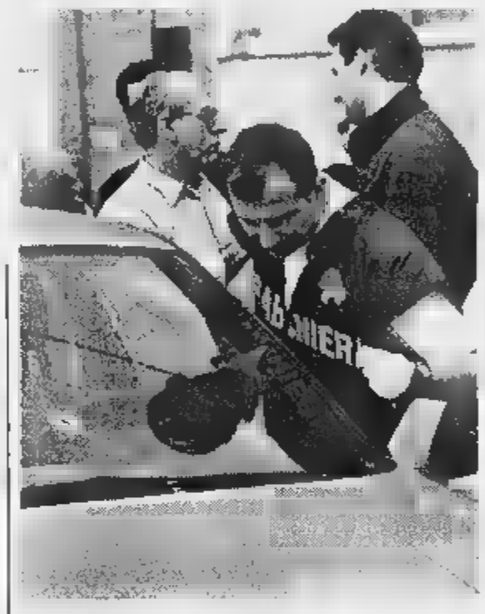

In fuga da Valdellatorre a Torino. Inseguito dai carabinieri si schianta a un incrocio

Rapina con ostaggi: era un pentito

Il sicario di Cutolo preso dopo una sparatoria

A sinistra **Angelo Spataro** (con gli occhiali) E' l'ultimo ostaggio preso da **Michelangelo D'Agostino** (nella foto durante il processo alla camorra)

Michelangelo D'Agostino, Khomeini, Billy the Kid, oppure - come lo hanno ribattezzato gli - il «killer dei cento giorni», con quindici omicidi compiuti nel Napoletano in tre mesi, fughe rocambolesche, pentimenti e ritrattazioni. Il più spietato pistolero napoletano negli Anni Ottanta, legato al clan di Cutolo. E' lui il quarantaduenne rapinatore che ieri mattina ha seminato il terrore nelle strade tra Venaria e Torino: prima il colpo ad un distributore di Valdellatorre, poi la fuga e lo scontro a fuoco con i carabinieri. Tre persone sono state prese ostaggio lungo il percorso: una giovane donna, una mamma con il bimbo di pochi mesi, un automobilista. Tutto è finito nel migliore dei modi considerato che D'Agostino in passato ha dato ampia prova di avere il grilletto facile: è stato catturato dai carabinieri del nucleo Radiomobile di Venaria, che lo hanno ferito con due colpi, al braccio e alla spalla. Ora è piantonato all'ospedale Maria Vittoria, dove in serata è stato interrogato dal magistrato.

La sparatoria è accaduta ieri mattina, poco dopo le 9, all'incrocio di via Sansovino con piazza Stampalia. la cronaca del raid compiuto dall'ex sicario del boss Raffaele Cutolo, è cominciata un paio d'ore prima.

7,30. Dopo essere uscito dal carcere (dove sconta una condanna a 28 anni, beneficia di un programma di protezione in qualità di pentito), Michelangelo D'Agostino arriva in Umbria. A bordo di una Hyundai Pony con il motore acceso c'è un giovane rappresentante di commercio. Il detenuto piomba dentro l'auto, il volto nascosto da un passamontagna e l'arma in pugno. «Adesso fai quello che ti dico o ti ammazzo». Il giovane viene costretto a guidare fin sotto il cavalcavia di corso Mortara. Qui «Khomeini», prima di allontanarsi sull'auto gli ordina di spogliarsi: «Togliti giacca e pantaloni, poi sparisci». Appena può, il rappresentante dà l'allarme ai carabinieri. Via radio parte la di ricerca della Hyundai.

8,30. L'ex soldato della camorra raggiunge Valdellatorre. Al distributore «Fina» si ferma a fare il pieno, poi punta la Beretta 7,65 al benzinaio e si fa consegnare 2 milioni. Ai carabinieri giunge la nuova segnalazione dell'auto. Partono le ricerche delle auto civetta.

9,15. Ad intercettare la vettura, sulla strada del rientro verso Torino, è un equipaggio di Venaria. Comincia l'inseguimento in via Druento. Per i carabinieri, la Hyundai brucia il rosso all'incrocio di via Venaria e via Sansovino. Nell'impatto restano coinvolte altre due auto: una Y10 e una Punto. Gli occupanti rimangono feriti in modo leggero. Scendono, non capiscono cosa accade.

Il bandito, dopo l'incidente, fugge a piedi. Nella cintola ha la pistola. Corre in via Sansovino, l'auto dei carabinieri intanto sbuca all'incrocio. Lui ha un centinaio di metri di vantaggio. Il capopattuglia lo insegue a piedi, mentre l'autista prova l'accerchiamento.

9,20. Una donna che passa a bordo di una Fiat Uno si trova il rapinatore davanti, con la pistola puntata. Si ferma quando l'uomo spara colpo a terra. D'Agostino sale sull'auto con il suo primo ostaggio, il brigadiere a piedi spara ad gomma e lo ferma. «Khomeini» scende, corre mentre alle spalle parte raffica di proiettili: almeno 7 colpi. Svolta in via Sansovino e si imbatte in una mamma con la carrozzina. Con lei si fa scudo, ma la donna sviene subito.

9,25. D'Agostino blocca in via Bonzo la Fiat Punto di Angelo Spataro, impiegato del Ministero della Difesa. Lo costringe a farlo salire, lo minaccia con la pistola: «Muoviti, schiaccia e vai via». Ma l'auto dei carabinieri lo chiude. Lui de e cerca sparare ai militari, inizia un altro conflitto a fuoco. Michelangelo D'Agostino viene centrato da due proiettili e cade a terra nel sangue. Le nuove accuse contro di lui sono rapina, sequestro di persona, tentato omicidio.

Gi Giacomino

BOLLETTINO METEO

Sabato 11 Ottobre

PREVISIONI

Piemonte e Valle d'Aosta: cielo parzialmente nuvoloso, addensamenti intensi sull'arco alpino. Temperatura: stazionaria. Visibilità ridotta foschie dense. Venti: moderati occidentali.

IERI

IN CITTA'

MASSIMA	22,1
MINIMA	13,9
UMIDITA' (ore 14)	92%

PRECIPITAZIONI

FINO ALLE ORE 19	0 mm
TOTALE DI QUESTO MESE	19,1 mm
MEDIA (1913-1994)	101,1

Osservatorio Meteo Piazza d'Armi

DI

MASSIMA	22,2		14,1
(ore 20)			1007 hPa

RECORD del mese ultimi 50 anni

MASSIMA	26,6	1 ottobre 1997
MINIMA	-0,6	28 ottobre 1973

MASSIMA 15,4 MINIMA ,8

OGGI

IL SOLE: sorge alle ore 7 e 40 minuti; tramonta alle ore 18 e 52 minuti

LA LUNA: si leva all'una e 12 minuti, cala domani alle ore 2 e 48 minuti.

- Luna nuova 1 ottobre ore 19
- Primo quarto 9 ottobre 14
- Luna piena 16 ottobre ore 6
- Ultimo quarto 23 ottobre ore 7
- Luna nuova 31 ottobre ore 11

MERCURIO: attualmente ci appare - tra questi - come il pianeta più piccolo.

riconoscibile come la brillantissima stella bassa alla sera.

tramonta direzione Ovest-Sud-Ovest due ore e 10 minuti dopo il Sole.

GIOVE: occorrono 45 ingrandimenti per vederlo ampio quanto la Luna.

SATURNO: si trova in una zona di cielo povera di stelle brillanti

IL FENOMENO: questa notte, alle ore 24, Marte passa a 3,5° a Nord della stella Antares, il cui nome significa «rivale di Marte».

Specchio dei tempi

«Al Mauriziano pasti personalizzati, prenotati il giorno prima» - «Gli inceneritori inquinanti cattedrali camuffate» - «Sereno è quando parla e non disprezza» - «Il magro stipendio delle assistenti»

Il direttore sanitario del Mauriziano ci scrive:

«In relazione alla lettera con titolo "Pasti sprecati in Ospedale", è precisa che il nostro ospedale distribuisce i pasti ai degenti mediante il sistema vassoio con pasto personalizzato; il pasto viene scelto nell'ambito dei menu proposti, e quindi prenotato, il pomeriggio, per il giorno seguente.

«Può verificarsi eccezionalmente che in caso di eventi non programmati (permesso di uscita per motivi urgenti, interventi chirurgici in urgenza...) venga consegnato al reparto un pasto per il paziente in quel momento non presente. Il pasto in questo caso non va comunque sprecato, bensì, ritornato al reparto cucina ed assegnato quindi ai reparti dove invece contestualmente si fossero verificate . I permessi temporanei di uscita vengono rilasciati richiesta del paziente da parte del medico di reparto (sempre presente tra le 8 e le 20) in base alle condizioni cliniche del ricoverato ed alla programmazione delle pratiche diagnostico-terapeutiche. E' vistato dal medico di reparto, e non da tre o quattro persone così come riportate dal lettore».

Alberto Pairotti

Il direttore dell'Amiat ci scrive:

«In risposta alla lettera di Paola B. Riboni l'Amiat rileva che le considerazioni riportate sono indubbiamente suggestive ma decisamente datate dal punto di vista scientifico. Gli inceneritori sono "inquinanti cattedrali camuffate da centrali termoelettriche" ma realtà ormai decennali in aree urbane, anche europee, che vantano una tradizione ambientale solidamente fondata sulla vera informazione ai cittadini: Parigi, Nizza, Vienna, Zurigo, Londra, Copenaghen, Monaco, per citare solo alcuni casi in cui questo sistema di trattamento viene ormai considerato migliore dagli stessi abitanti.

«In tutti questi casi, di cui i tecnici ambientali torinesi hanno fatto tesoro, l'incenerimento con recupero energetico fa parte un sistema integrato di smaltimento rifiuti che prevede raccolte differenziate per tutte le frazioni dei rifiuti (e i rifiuti organici vengono avviati al compostaggio, non inceneriti) e tecnologie di termovalorizzazione sicure, cioè del tutto ecocompatibili.

«Le misure di sicurezza recepite nella nostra città rispondono ai più severi standard europei e agli sviluppi più recenti della tecnologia che permettono di depurare da tutti gli inquinanti (compresa eventuali diossine) i fumi prodotti in fase di combustione prima che questi raggiungano il camino di uscita e quindi l'atmosfera.

«Un'ultima notazione: il caso Seveso è del tutto fuorviante rispetto ad una serena e completa informazione, che al momento sembra il diritto primo degli utenti e il dovere inderogabile dei fornitori di servizi. L'incidente di Seveso fu causato da una industria chimica e non da un inceneritore».

Roberto Sbrana

Un lettore ci scrive:

«C'è chi rimpiange la Torino degli Anna Settanta, c'è chi rimpiange la Torino degli Anni Cinquanta, c'è chi, più anziano, rimpiange la Torino degli Anni Trenta e c'è ancora qualcuno (fra i più longevi) che rimpiange la Torino del primo decennio del Novecento.

«A tutti vorreri ricordare, con un grande piacere per chi li leggo, questi versi del torinese Guido Gozzano, pubblicati nella raccolta *La via del rifugio* nel 1907: "Sereno è quando parla e non disprezza / il presente pel meglio d'altri tempi: / O figliuolo il meglio d'altri tempi / non era che la nostra giovinezza!"».

Segue la firma

Un lettore ci scrive:

«Sono il parente di una ragazza qualificata dopo un corso regionale e selezione di 900 ore per Assistente domiciliare e dei servizi tutelari. Nel caso della mia famiglare si occupa di lavoro in cooperative sociali (con turni ruotanti sulle 24 compresi i festivi) e contatto di anziani ricoverati affetti da malattie oncologiche, demenze, Alzheimer, incontinenti totali arteriosclerotici, prestando servizio totale di cura e igiene persona previsto dal regolamento della Regione.

«Riferendomi ai salari dei cessari ed utili "collaboratori scolastici" (36 ore sett. L. 1.407.000) tengo a precisare che queste assistenti dopo il corso annuale, lavorando 38 ore settimanali senza attimi di sosta data la gravità dei problemi dell'utenza, percepiscono 1.351.000 lire mensili, più un'eventuale indennità notturna netta di 12.800 lire per notte prestata. Eppure contente di avere trovato occupazione e sperano in un riconoscimento morale della loro dedizione e professionalità».

Segue la firma

La fantasia di Gaudí e Miró è stata innestata sulla progettualità

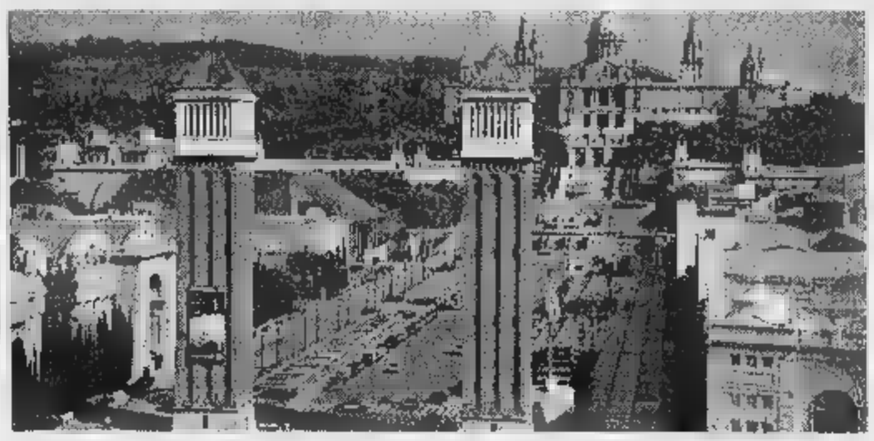

Sono, a sinistra, il «Museo d'arte contemporanea», sopra, l'interno. A destra, quello d'arte catalana

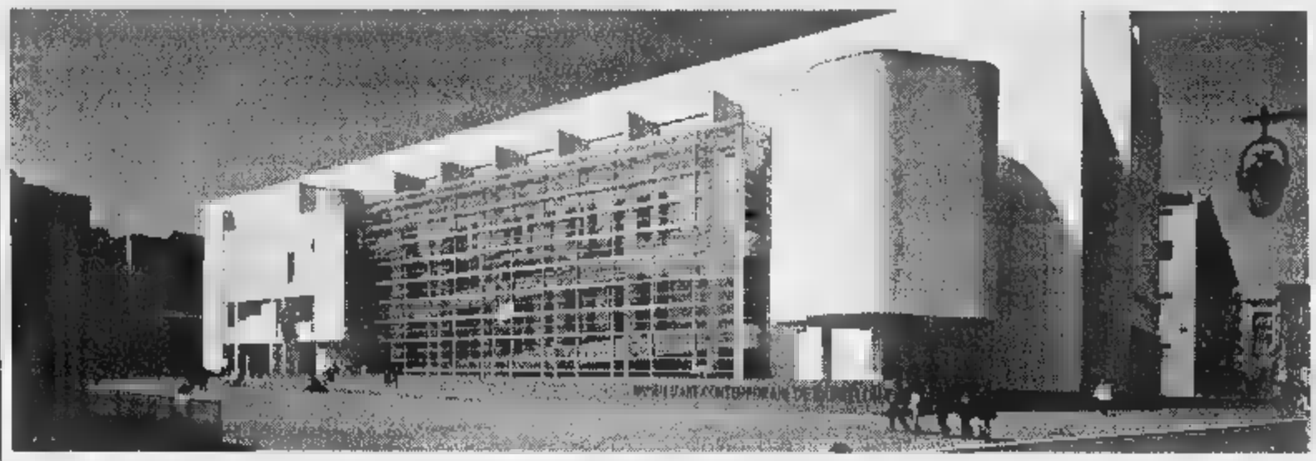

Come nasce un sistema-città

Barcellona, dove s'anticipa il futuro

I NUMERI

Abitanti area metropolitana **4.228.000**

20	chilometri di porto
5	linee di metropolitana
79	linee di autobus
11	mila taxi
42	parcheggi sotterranei
50	
40	teatri
123	cinema
50	fiere nazionali l'anno
13	palazzi di esposizione

IL MUSEO

Interventi con le idee chiare

A Barcellona fanno come si fa da altre parti compresa Torino: prendono un edificio, storicamente importante in fase di degrado e lo ristrutturano. La differenza è che sanno «prima» come utilizzarlo. Eccoti il monastero Trecentesco di Pedralbes delle di clausura. L'amministrazione comunale fa un patto: lascia la proprietà alle suore e recupera gli spazi liberi per ospitare una parte della collezione di pittura antica donata alla Spagna dai Thyssen-Bornemisza. Vedere come si espongono nella giusta luce e misura opere dei «primitivi» italiani, del Canaletto, del Rubens. Altro esempio nell'ex quartiere degradato Barrio Gotico: il Museo Marés, un palazzotto restaurato come meglio non si può ospita una delle più importanti collezioni statuaria gotica a tema religioso. Decine di locali, migliaia migliaia di oggetti. Mai visto al mondo nulla simile, da restare bocca aperta. (p. p. b.)

Pier Paolo Benedetto

BARCELLONA
DAL NOSTRO INVIATO

Accidenti, 'sti catalani la loro merce sanno venderla. Escono dal guscio di riservatezza un poco piemontese pronunci la parola Barcellona e senza pudore cominciano una tiritera che non finisce più. Pensi: fanno i furbi. Colgono al volo il sorrisetto ed esplodono nella voglia di mostrarti tutto subito. Resisti leggi su "La Vanguardia" che Madrid oggi inaugurano dopo otto anni il nuovo Teatro Real e con gli auguri rito il giornalista scrive: "Meno male, così si sentiranno più "Barcelona-dependiente"». Capito?

Eh no. Andiamo a vedere questa Barcellona. Son qui per questo, il solito «Va, osserva, riferisci e fa il paragone Torino». Visto e viene voglia di buttare gli appunti. Non parliamone più.

Perché le città sono le mogli: puoi dire che la tua è brutta e l'altra meglio? Rischi di mancare di buon gusto e stile. Però il dovere impone obblighi a scapito degli affetti.

Sono alla mercè di Rossana, veneto-torinese, da dieci a Barcellona, genitori che abi- in Madama Cristina; la torinesità tiene il braccio anche a Maria Luisa Albacar, direttrice delle relazioni estere dell'ufficio del Turismo di Barcellona, marito torinese di origine veneta. Una congiura, preso tra donne costrette a dire bene di Barcellona e sparlare di Torino.

Tour brivido, un condensato di gastronomia, turismo, cultura, cifre, taxi, metropolitana, musei, gotico e stramoderno, Gaudí futuro. A dirla in breve Barcellona è abitata da gente che tifa per la città e guarda al Duemila due decenni d'anticipo. Ieri oggi.

Dall'aeroporto arrivi in centro in meno di venti minuti percorrendo la Gran Via, una sberla strada lunga oltre dieci chilometri e larga da cima a fondo più di sessanta metri, con in aggiunta marciapiedi a dimensione parigina, la stessa degli altri marciapiedi delle vie principali. Costruita pari pari nel 1929.

Parlano di antiche porcheriole lottizzatrici che hanno lasciato l'impronta anche in altre parti della capitale catalana ogni volta che si è espansa verso la collina, mare, verso i centri urbani di prima e seconda cintura. Capisci che tutto il mondo è paese ma qui hanno progettato con anticipo lo sviluppo e il sistema-città. E le mani Barcellona l'hanno a gli impresari, sì, ma agli ordini di fior di architetti.

Sono passati cinque anni an- la testa è alle Olimpiadi: le amministrazioni pubbliche hanno investito miliardi e di più gli operatori privati. Spiegano: «Quando s'è costruito il Villaggio Olimpico ogni appartamentino è stato dotato di due bagni; quando gli atleti se ne sono andati, un bagno è stato trasformato in cucina e gli appartamenti, nonostante la crisi del '93, stati venduti, tutti».

Sanno piazzare bene la loro merce, i catalani. Quanto materiale cartaceo illustrativo rifila la signora Albacar. Però la merce buona e abbozzi. Non barano. Verifichi e prendi atto.

Ci anche qui le Falchere le Mirafiori, anche qui c'è la droga e ci sono gli stranieri in centro no, c'è nessuno che rompe.

Qual è il segreto di città che ha sponsorizzato la fantasia di Gaudí Miró l'ha innestata su progettualità che non fa sbavatura? La previsione, la scommessa a tutto campo ma le idee ben chiare. Così ti sventrano il Barrio Gotico che era una specie di Porta Palazzo, con al centro una cattedrale gotica mozzafiato e ci mettono il Museo Picasso, il più visitato in assoluto (quasi milione di persone l'anno, seguito per visitatori dal della squadra di calcio del Barcellona), il Museo del Tessile, il Museo di Arte Precolombiana appena inaugurato e le viuzze antiche e fino ieri degradate adesso pullulano di botteghe, gallerie d'arte, ristorantini. Non c'è museo seppure minimo che non sia dotato di bar, caffetteria con a fianco o inserito un mini ristorante.

Poi che fanno? Portano le ruspe dentro altro quartiere tipo via Barbaroux vicinanze, chiamano uno dei maggiori architetti viventi, Richard Meyer, e calano in uno spazio prima invivibile il bianco elegante edificio del Museo di arte contemporanea: 40 miliardi di investimento, 15 mila metri quadrati. Cinque anni per costruirlo, finito nel 1995, da due aperto pubblico. Nel frattempo, pochi metri prendono il vecchio Ospizio di Carità, lo ristrutturano e fanno il Centro di cultura. Di fronte sta sorgendo la facoltà di Geografia Storia.

Semplici direttrici operative in termini urbanistici: i quartieri degradati a quelli nobili, trasformare il peggio in meglio. Con le Olimpiadi, Barcellona ha effettuato la più coraggiosa e straordinaria modificazione urbanistica del secolo: ha collegato la città al mare sbaraccando il porto che era una vergogna. Hanno infarcito il litorale di ristoranti botteghe e adesso è il luogo più frequentato dai turisti dai barcellonesi.

Il vecchio Padiglione della Esposizione lo affidano a Gae Aulenti e da un paio d'anni (ma i lavori continuano) diventa il Museo Nazionale d'arte Catalana che ospita tra l'altro la collezione d'arte romanica più importante del mondo.

In dieci anni Barcellona ha raddoppiato la ricettività alberghiera. Le cifre confermano uno sviluppo crescente, programma- da tempo. Trasporti efficienti per cominciare: cinque linee di metropolitana (una appena inaugurata) che arrivano fino alle periferie; treni che ogni mezz'ora congiungono la città ai centri urbani fuori area metropolitana; sopra la stazione di Sants è costruito un albergo a 4 stelle; dalla stazione partono per l'aeroporto un bus ogni 15 minuti un treno ogni mezz'ora. Dalla stazione raggiungi a piedi, in dieci minuti, il centro fieristico posto sotto la collina dove ci il Museo ristrutturato dalla Aulenti il complesso sportivo olimpionico. Centoventimila metri quadrati coperti, cinquanta l'anno cui sette Saloni internazionali, 2 milioni di visitatori. Undicimila auto pubbliche: i tagundagnano poco ma dall'aeroporto al centro-città spendi mila lire trovi sempre un taxi libero.

Per ragioni di spazio ho riferito appena un terzo di quel che ho visto. Via gli appunti. Paragoni? Non è il caso. Ah sì, uno: l'acqua potabile peggio della nostra.

Pier Paolo Benedetto

SAPER SPENDERE

«Come posso evitare le muffe sui formaggi?»

«SIA d'estate sia d'inverno - scrive Salvatore D'Agostino - mi piace avere formaggio in tavola. Ma c'è un problema che si traduce spreco di quattrini e visto che a nessuno piace sprecare, vi scrivo chiedendovi di aiutarmi a risolverlo. Compro formaggio sia fresco sia stagionato, lo metto in frigorifero, o nella sua carta in recipienti chiusi, e immancabilmente dopo 4-5 giorni è ammuffito. Chi mi spie- perché? E qualcuno ha un segreto per evitare le muffe?».

«Purtroppo il formaggio un prodotto sterile, ottenuto in ambiente sterile - spiega il dottor Renzo Pellati, specialista in Scienza dell'alimentazione - e di conseguenza è facile il deterioramento. Durante il processo di maturazione avvengono numerose reazioni ad opera di enzimi elaborati lattobacilli e altri batteri, muffe, lieviti, per cui sempre attentamente controllato».

L'Italia senza dubbio uno migliori produttori formaggi nel mondo e, in molti casi, non è affatto inferiore alla Francia. certo dovremmo conoscere un po' di più questo alimento. Sostiene l'esperto: «I formaggi possono essere distinti secondo il tipo di latte usato (vaccino, caprino o pecorino); secondo il metodo di lavorazione (pasta molle più del per cento acqua); pasta dura, secondo la temperatura alla quale viene portata la cagliata (crudi, semicotti, cotti). Di conseguenza, ha necessità di particolari per una buona conservazione si vogliono mantenere intatte le caratteristiche di sapore e fragranza».

Ed ecco i suoi consigli pratici: «Il formaggio deve tenuto in un recipiente chiuso nella parte meno fredda frigorifero, lontano da alimenti odore forte (come salumi, aglio, cipolla) per evitare che assorba altri aromi. I formaggi freschi come mozzarella, ricotta, robiola, crescenza, hanno un alto contenuto di acqua e quindi deprivati della carta nella quale vengono avvolti al momento dell'acquisto e messi in contenitori di plastica o vetro a chiusura ermetica. c'è liquido di governo devono restarvi immersi, sempre chiusi in un contenitore ermetico. Non è consigliabile l'uso della pellicola trasparente per avvolgerli, perché il formaggio un alimento "vivo", ha bisogno di respirare.

«I formaggi pasta consipiù stagionati, dovrebbero conservati su un tagliere di legno, coperti solo da un panno, preferibilmente di lino, da mantenere sempre umido. Questo accorgimento ostacola lo sviluppo delle muffe. Comunque, quando la muffa si forma, è sufficiente raschiarla via con il coltello; non affatto necessario gettare via il pezzo. Naturalmente, sia il contenitore sia il tagliere devono accuratamente lavati con frequenza per rimuovere residui di grasso che possono irrancidire favorire l'attecchimento delle muffe».

Ancora qualche suggerimento: «I formaggi confezionati sotto vuoto presentano il vantaggio di una conservazione più lunga, ma al momento dell'apertura della confezione il processo di deterioramento lo stesso. E molti tipi di formaggi, specialmente quelli freschi, possono anche congelare».

Conclude l'esperto: «I formaggi sono ottimi nell'alimentazione, perché contengono tutti i principi nutritivi presenti nel latte, in particolare proteine nobili, grassi, sali di calcio. Le poche raccomandazioni a limitarne il riguardano le persone obese e quelle con tassi elevati di colesterolo, soprattutto questo disturbo ha tendenza familiare».

★ In breve per Maria Pezzana: «Non esistono formaggi senza sale (cloruro di sodio) perché il sodio è presente anche nel latte. Chi soffre di ipertensione scelga formaggi freschi che contengono meno».

★ Per Nadia (impossibile decifrare il cognome) chiediamo aiuto ai lettori: «Chi può dirmi come si prepara in il Nocino, un liquore fatto con noci acerbe? Lo abbiamo assaggiato in Valle d'Aosta lo abbiamo squisito».

Simonetta

A «La Serra» d'Ivrea

I Lions club festeggiano gli

Con una celebrazione presso l'Hotel «La Serra», alle 17 a Ivrea, i «Lions club» piemontesi festeggiano un doppio compleanno: gli 80 anni della fondazione del Lions International e i 45 anni del club torinese, terzo in Italia, dopo Milano Napoli. All'appuntamento parteciperanno i soci delle province di Torino, Novara, Vercelli della Valle d'Aosta. Nell'occasione verranno presentate due nuove iniziative. Il «Progetto donna», che include premio dedicato alle donne piemontesi che si sono particolarmente distinte nella loro attività, il «Progetto giovani», con lo scopo di avvicinare i giovani ai valori agli scopi del «lionismo». «E' un evento che ci lega idealmente agli amici tutto il mondo impegnati come noi in una lunga tradizione di solidarietà, tolleranza, impegno civile», ha commentato Marcello Ottimo, Governatore dei Lions.

CORDLESS ALCATEL

- Omologato dal Ministero PP.TT.
- Display numerico a cristalli liquidi
- Agenda telefonica
- Possibilità blocco telefonate in uscita
- Funzione trasferimento dal cordless al telefono associato viceversa
- Colori bordeaux e grigio

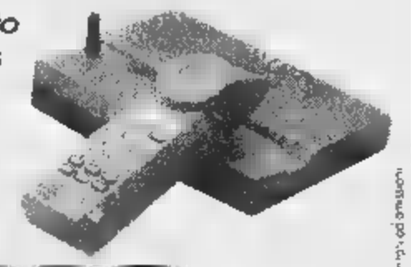

£. 169.000

Grande marvin
Piazza Lagrange - Torino

STUFE di tutti i tipi autonomia 8 - 16
provera & C.
TORINO - Lungo Dora Napoli,
Tel. 011/859.393

SABET TAPPETI PERSIANI

ARMADI & C.
IL FRANCHISING PER ARMADI CABINE LIBRERIE
RIMADESIO SIPARIUM
Globalità dell'offerta
Prezzo di fabbrica
Garanzie post vendita
Servizio altamente professionale
P.UNTO DI RIFERIMENTO
VALUTAZIONE
L.GO MONTEBELLO 31 ☎ 011.8126900 TORINO CENTRO

STRAORDINARIA VENDITA PUBBLICA

SESSIONE SPECIALE

BENI GIA' OGGETTO DI PEGNO PRESSO LA BANCA DI ROMA ed altre committenze private

Argenti d'epoca, antiquariato ed arredi antichi

Interessante lotto di circa 500 mq di autentici tappeti Persiani, Caucasici e Cinesi di vecchia e antica manifattura.

Inoltre: cassettoni, armadi, vetrine, credenze, secretaire, bureau, scrivanie, specchiere, tavoli, poltrone, sedie, tavolini, porcellane, bronzi, marmi intarsiati, icone russe e una raccolta di dipinti antichi.

DATI IN AFFIDAMENTO PER L'IMMEDIATO REALIZZO AL MIGLIORE OFFERENTE.

ASTA

Oggi inizio ore 15.30
Domani inizio ore 15.30

La vendita è stata affidata ed è curata dalla Società

LOUIS ROBERT ITALIA
Cs. Vittorio Emanuele II°, 109 TORINO
Tel./Fax 011/541.150

VENDITE CATALOGO IN SEDE

Ruspe ferme lungo la Torino-Ceres. Il Comune: inconveniente tecnico risolto a giorni

«Spina Reale», il viale dei topi

Denuncia per i lavori fermi

Che ne è del mega-cantiere della Spina Reale? Ma sì, quel grande progetto da 8 miliardi e mezzo che doveva trasformare il trincerone della «Torino-Ceres» in un lungo e avveniristico viale ciclo-pedonale: non doveva essere consegnato alla città entro il dicembre '97? Perché allora - a lavori neppure completati per metà - sono addirittura sparite le ruspe, ormai da fine giugno?

Se lo chiedono, con preoccupazione esasperata di chi viene abbandonato in mezzo al mare di macerie, residenti e commercianti di Madonna di Campagna. Da oltre due mesi nella zona compresa fra largo Giachino e via Breglio non c'è più traccia di un lavoro in corso e il muretto di cinta appena terminato incornicia una valanga di rifiuti, sterpaglie, fango. «Qui di notte si vedono solo topi e drogati - spiega il titolare di una torrefazione del quartiere, Mauro Carpinello, 37 anni - il Comune non può abbandonarci in questo modo». Il commerciante fa parte del gruppo di residenti che giorni fa scrisse al presidente del Consiglio comunale Mauro Marino, per chiedere conto di questo immotivato stop. Il presidente (che già mesi fa si occupò della questione dell'attraversamento pedonale di via Belgirate: previsto dal piano regolatore, ma non contemplato dal progetto definitivo) non ha perso tempo. E giovedì mattina ha organizzato un sopralluogo: «Volevo verificare di persona in che stato è il cantiere - ha spiegato ieri - e in effetti queste persone hanno ragione, le ruspe sono sparite da tempo, e senza motivazione». Ha poi aggiunto: «Ora vedremo di accelerare il più possibile la ripresa dei lavori, ma pure i tempi dell'esproprio sono lunghi alla realizzazione dell'apertura di via Belgirate».

Resta il fatto che una delle più importanti opere comunali ha subito un improvviso blocco. «E, cosa più grave, nessun collaboratore dell'assessore Vernetti, responsabile del progetto - si lamentava ieri un altro commerciante, Mario Toselli - ha mai pensato di organizzare, presso la circoscrizione, un incontro pubblico per informarci sul nostro futuro».

Giriamo la domanda allo stesso assessore. Che a sua volta ci informa che «la partita viene seguita dai tecnici». Tecnici, coordinati dal direttore della divisione Argentino Pelissetti, il quale si affretta a spiegare che la sospensione del cantiere è «soltanto temporanea e dettata da imprevisti tecnici». Al punto, che già lunedì prossimo si potrà organizzare la ripresa. Ma, più nel dettaglio, quali sono stati questi «imprevisti tecnici»? E perché non sono stati avvertiti gli abitanti o quanto meno la circoscrizione di questa sospensione durata più di 3 mesi? Infine, com'è possibile che nel progetto definitivo non si prendessero in considerazione tutte le variabili del caso? Pelissetti scuote la testa: «In un cantiere come questo è più che normale scoprire, magari proprio nel bel mezzo dell'opera, qualche inconveniente: noi abbiamo ritenuto di sospendere i lavori per almeno tre buone ragioni. Prima di tutto non è chiaro come risolvere la questione degli attraversamenti. Poi c'era la questione dello stabile diroccato e occupato dai giovani dei centri sociali. Loro non ne vogliono sapere di sgomberare: eppure per continuare i lavori è necessario stabilire la destinazione d'uso dello stabile. Infine avevamo bisogno di tempo per individuare il tipo di illuminazione più adatta».

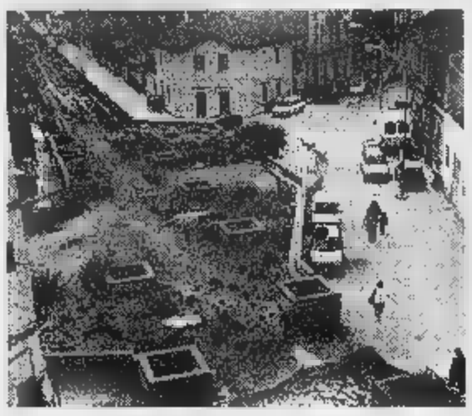

Il viale tracciato dalla copertura della Torino-Ceres si presenta così. Una incompiuta cui il Comune intende porre rimedio a partire dalla prossima settimana. I residenti sono esasperati

Arte moderna alla Cattaneo

Nominati anche Gianaria e Ferraresi

Presidente, l'ex sindaco Giovanna Cattaneo, consiglieri, l'avvocato Fulvio Gianaria e il sociologo Franco Ferraresi: è il nuovo consiglio di amministrazione della Galleria d'Arte Moderna, deciso dal sindaco. Si chiude così una vicenda che aveva visto in campo anche Marcello Levi, indicato da Alleanza per Torino. E Michele Paolino, il capogruppo del movimento che nel '93 espresse Castellani, chiede chiarimenti, vuole sapere quali siano gli indirizzi culturali di una giunta che «escludendo Levi ha accantonato la competenza». Lapidario il capo dell'opposizione, Raffaele Costa: «Sono tutti appiattiti su Castellani, ma poteva andare peggio».

Chiusa la questione «Galleria d'Arte Moderna», resta aperta quella del presidente della Quinta commissione Cultura, rimasta vacante dopo la nomina del professor Balmas alla Sovrintendenza del Regio. Designato all'incarico c'è il consigliere di Rc, Franco Quesito. Che anche ieri è stato eletto. «Non per motivi politici, come sostiene parte dell'opposizione, ma a causa dell'assenza di Paola Monaci, che non è venuta alla riunione perché è caduta dalla bicicletta», ha detto il verde Silvio Viale.

Il mattinata si è riunita, per la prima volta, la commissione di controllo, quella presieduta dall'ex ministro Raffaele Costa. Durante l'incontro (erano presenti tutti e il leghista Molino ha definito l'organismo come una sorta di «difensore civico») sono stati definiti i primi settori «controllare» (Viabilità ed Urbanistica), le persone e gli enti da sentire. «Soprattutto - afferma l'ex ministro - per capire i motivi che hanno disagi nel cittadino». [g. san.]

A Porta Palazzo

Borseggiatori catturati dai vigili

Sono stati necessari sei vigili urbani per immobilizzare e catturare due algerini, di cui uno armato di un coltellaccio da cucina. Il fatto è accaduto ieri, poco prima delle 13, al mercato di Porta Palazzo. Morat Ahdun, 30 anni, e Shaba Gomshusha, 28 anni, entrambi clandestini, avevano cercato di sfilare il portafogli dalla tasca dei pantaloni un ambulante, Filippo S., 36 anni, che lavora al mercato ortofrutticolo. Quando costui s'è accorto ha cercato di bloccare Shaba Gomshusha, ma subito l'altro maghrebino è accorso in aiuto del connazionale. Morat Ahdun ha così cerato di colpire con un pugno al volto l'ambulante, quindi è riuscito a fratturargli la mano sinistra con un calcio. I due nordafricani sono poi fuggiti, inseguiti e raggiunti da altri ambulanti e da vigili della sede di zona. Morat Ahdun ha ancora tentato di farsi largo, estraendo un coltellaccio da cucina da una tasca interna del giubbotto, ma in pochi attimi è stato immobilizzato.

Contro Buonanese

L'appello per il delitto di via Rattazzi

E' cominciato ieri in corte d'assise d'appello il secondo processo contro Francesco Buonanese, nuovamente imputato dell'omicidio della prostituta Maria Augello, accoltellata alla gola in un garage di via Rattazzi il 29 gennaio '95. Buonanese, in primo grado, era stato assolto. Con lui è nuovamente processato Lino Poletti, accusato di favoreggiamento perché gli avrebbe ceduto il coltello usato per l'omicidio. A sostenere l'accusa in aula, ieri, c'era Giuseppe Ferrando, che era stato il pubblico ministero in primo grado. Ferrando ha chiesto alla corte di riconsiderare il ruolo di un teste, che non venne creduto in assise: secondo un confidente della polizia, fu Poletti a donare a Buonanese l'arma del delitto; il confidente registrò anche una conversazione in cui una prostituta diceva di aver visto l'arma dell'omicidio in mano di Buonanese. Il pm ha chiesto la condanna a 11 anni per omicidio preterintenzionale. Il 17 novembre il processo riprenderà con le arringhe degli avvocati Gianaria e Ciaramella. Buonanese si è sempre proclamato innocente.

Patteggiano in due

Vendevano appartamenti sulla carta

Vendevano case sulla carta e che sulla carta erano restate: il giornalista Giuseppe Fossati e l'intermediario immobiliare Giuseppe Marescotti hanno patteggiato rispettivamente la pena di 2 anni e di un anno e tre mesi di reclusione per bancarotta fraudolenta. Reato scattato in seguito al fallimento della società Leonardo Srl (amministrata da Fossati) che aveva deciso di costruire a Orbassano il complesso «Le margherite», 48 alloggi. Gli acquirenti, parte civile con gli avvocati Massia e Ostorero, hanno ottenuto la liquidazione delle spese dal gup Carta. Un «risarcimento» virtuale dal momento che i due «patteggiatori» risultano nullatenenti. Gli acquirenti, per lo più impiegati e operai, avevano riacquistato i loro appartamenti all'asta fallimentare, integrando la spesa iniziale. Anche per completare la costruzione. Ma, dopo aver perduto i 100 milioni che in media avevano anticipato (per un valore complessivo fra i 4 e i 5 miliardi), oggi abitano in quelle case.

PRESENTATO LIBRO

Un omaggio ai carabinieri

L'affetto, la gratitudine, l'amore per i carabinieri. Sentimenti presenti in numerose pubblicazioni, ma soprattutto nella storia del nostro Paese, sono stati riproposti ieri in veste nuova, nel corso della presentazione del libro «Omaggio al carabiniere» delle edizioni Arciere. Nella storica caserma Bergia, culla dell'Arma, il professor Marco Antonio Aimo (foto) ha raccontato di come un gruppo di intellettuali, di studiosi e di giornalisti abbia voluto testimoniare questi legami in modo speciale. Attraverso una carrellata di sensazioni, di riflessioni, di testimonianze che i tredici autori (fra cui Sergio Romano, Giorgio Lombardi, Aldo Alessandro Mola, Gianni Morzenti, Piergiorgio Quaglieni, l'arcivescovo Bonicelli e Giuseppe Manfredi) hanno voluto addirittura proporre in forma pseudo-anonima, rivelandosi solo nell'ultima pagina, quella dell'indice. La prefazione, colma di legittimo orgoglio, è uscita dalla penna del generale Franco Romano (foto), comandante della Regione Carabinieri Piemonte-Valle d'Aosta.

INVITO OMAGGIO

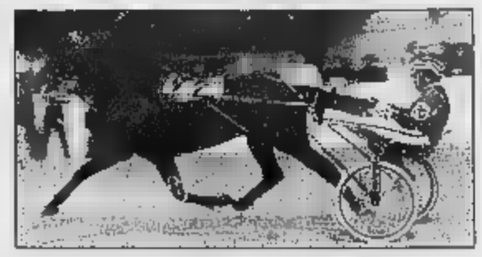

Presentando questo coupon all'ingresso dell'Ippodromo del Trotto si potrà ritirare un biglietto omaggio valido per DOMENICA 12 OTTOBRE ore 14,30 - Tel. 011/962.39.05

Nome ..... Cognome .....
Indirizzo .....
Città ..... Età .....
Professione .....

IL MUSEO DELL'AUTOMOBILE DI TORINO

comunica che domenica 12 ottobre si concluderà la mostra

SHAKEN NOT STIRRED

Giovane Arte Fotografica Europea

presentata eccezionalmente a Torino con la collaborazione della Regione Piemonte, della Fondazione Italiana per la Fotografia e del Circuito Giovani Artisti Italiani

Orario continuato: 10 - 18.30
Biglietto unico per Museo e Mostra
Parcheggio interno
Corso Unità d'Italia 40 - Tel. 011/677.666 - Torino

DIVANI & DIVANI®

DI TORINO IN CORSO TURATI 182

COMUNICA

alla sua gentile clientela che presso lo show room è disponibile la nuova collezione 1997-1998

DIVANI & DIVANI®

TEL. 011/319.88.77
011/319.93.33

SE PENSATE CHE TUTTO NELLA VITA ABBIA UN PREZZO, NON PENSATECI PIU'

Carina Ex è disponibile in tre versioni: 4 porte e 5 porte, equipaggiate con il potente motore 1.6 16V da 108 Cv, e station wagon equipaggiata con l'innovativo motore 1.6 16V "lean burn" da 100 CV a combustione magra, più rispettoso dell'ambiente.

CARINA Ex
da L. 23.680.000*

*Con gli incentivi sulla rottamazione chiesti in vigore, A.P.I.E.T. esclusa.

FINO AL 30 OTTOBRE
IL VANTAGGIO E' ASSICURATO
L. 5.500.000
IN CASO DI ROTTAMAZIONE

Audiello & Varallo
Strada Carignano, 58 ang. Strada Carpice, 2
MONCALIERI (TO) - Tel. 011/646679

TOYOTA

Prorogato il numero verde al quale è possibile denunciare i soprusi

Affitti, una città in nero

Secondo il Sunia Torino al terzo posto in Italia
In tre mesi ricevute quasi settecento esposti

«Esci dal guscio, chiedi il rispetto delle regole»: p[illegible] Sindacato nazionale degli inquilini la crociata [illegible] il mercato [illegible] degli affitti. Fino al [illegible] dicembre [illegible] attivo il numero verde 167-240.240 per denunciare abusi, chiedere consigli, ed ottenere assistenza legale per [illegible] cause civili contro proprietari di alloggi che non rispettano le norme sulla locazione.

Il numero verde [illegible] Sunia [illegible] stato annunciato ieri dal segretario piemontese del sindacato, Andrea Parvopasso, nella sede di via San Francesco da Pa[illegible]: «Il perché è semplice: l'iniziativa era già stata [illegible] sperimentalmente da maggio ad agosto, [illegible] ha dato risultati così preoccupanti che abbiamo deciso di rilanciarla». In appena [illegible] mesi, cioè, il centralino ha scoperto in città [illegible] sottobosco di illegalità spaventoso: «Siamo la metropoli dove è più vivo il mercato nero del [illegible] dopo Roma, Milano [illegible] Napoli. L'imponibile evaso, calcolando le sole 5[illegible] telefonate di denuncia, è di 4 miliardi. Canone mensile medio: [illegible] mila lire».

Dice Parvopasso: «Questa situazione deve finire. Bisogna rendere più vantaggiosa la locazione [illegible] attivare controlli incrociati». Cinque le proposte: «Dare possibilità all'inquilino di detrarre dal proprio reddito parte dell'affitto; promuo[illegible]azioni di rilascio dell'immobile solo [illegible] il contratto è registrato e si è in regola col pagamento delle imposte Irpef, Irpeg, Ilor; consentire ai Comuni l'aumento dell'aliquota Ici oltre il [illegible] per mille per gli alloggi sfitti; autorizzare allacciamenti a gas, luce, acqua [illegible] telefono solo con la presentazione del regolare contratto; infine applicare l'aliquota Ici equiparata agli alloggi sfitti per le denunce che non riportano gli estre[illegible] [illegible] registrazione del contratto».

[illegible] mercato nero - spiega Edoardo Rossetti, avvocato del Sunia - è florente soprattutto [illegible] periferia (47%), mentre in [illegible] le denunce non raggiungono il 14%».

Parvopasso [illegible] convinto: «A Tori[illegible] [illegible] sono 33 mila [illegible] 400 [illegible] oggi sfitti. Basterebbero la metà [illegible] metà per risolvere il problema casa. Invece è una giungla: nel 48% dei casi all'inquilino non viene neppure rilasciata copia del contratto, nel 20% si continua ad applicare l'equo canone, e un altro 20% stipula patti [illegible] deroga senza registrarli». La prima indagine [illegible] Sunia rivela fra l'altro una truffa tipica: «Lo "sfratto dormiente"; a 72 inquilini su 100 è capitato di ri[illegible] uno sfratto [illegible] finita locazione. Il provvedimento non diventa mai esecutivo, [illegible] serve al proprietario dell'alloggio come arma di ricatto per imporre all'inquilino affitti spropositati e in nero».

Marco Accossato

[illegible] DENUNCE

ZONE	CONTRATTO
90 IN CENTRO	142 [illegible]
196 IN [illegible]	162 PATTI IN DEROGA
306 PERIFERIA	181 EQUO CANONE
54 NON SPECIFICATO	49 TRANSITORIO
	56 ALTRI CONTRATTI
	58 NON [illegible]

Un dibattito al convegno di astronautica

Così le nuove tecnologie aiutano i disabili a vivere

La testimonianza di due specialisti che hanno superato il loro handicap

La tecnologia spaziale - dalla microelettronica [illegible] comandi vocali, dagli attuatori elettrici alle leghe superleggere e ai mille risvolti della telematica - può aiutare i disabili gravi, anche coloro che [illegible] praticamente privi [illegible] movimento agli arti, ad avere una vi[illegible] indipendente anche senza es[illegible] autosufficienti.

Al 48° Congresso internazionale di astronautica, conclusosi ieri [illegible] Lingotto, [illegible] è affrontato, [illegible] [illegible] margine, questo importante tema per iniziativa dell'Enil, European network on independent living, movimento che [illegible] batte per affermare [illegible] diritto all'indipendenza e alla vita «normale» dei paraplegici [illegible] di tutte quelle persone che patiscono di gravi handicap fisici.

Due dei partecipanti al [illegible] gno sulla disabilità sono la prova vivente [illegible] [illegible] inserimento nella vita lavorativa, con pieno successo, proprio nel settore spaziale. Gianni Pellis, tetraplegico da dieci anni, segretario operativo Eneil-Italia, lavora all'Alenia di Grugliasco ai programmi spaziali ed è fiero della propria «indipendenza» conquistata con tecnologie d'avanguardia [illegible] ferrea volontà. Ma ancor più stupisce il caso di Dana Bolles, 28 anni, ingegnere meccanico, laureata a Berkeley, che lavora al Kennedy Space Center alla sicurezza [illegible] carichi delle astronavi: non ha mai avuto né le braccia, né le gambe e vive da sempre su una carrozzella. A Torino è arrivata da sola (con tre scali aerei) e ieri ha presentato un video sulla lot[illegible] alla disabilità negli Usa. Con un [illegible] e una serenità disarmanti.

Sulla vita dei disabili giocano un ruolo fondamentale le nuove tecnologie. Lo spiega John Fischetti (Enil Italia): «Computer e comandi a sintesi vocale, sistemi elettronici, leghe come il kevlar, microprocessori, telecamere sensibili al movimento della pupilla [illegible] ora, [illegible] livello sperimentale, anche sistemi per il riconoscimento diretto di alcuni comandi cerebrali come il [illegible] e il no ci permettono di [illegible] [illegible] vita indipendente, cioè ci danno il diritto all'autodeterminazione della nostra esistenza».

Gianni Pellis sottolinea che l'autogestione è meglio dell'assistenza: «Noi vogliamo usare strumenti diversi per fare le [illegible] che fanno tutti gli altri. Noi la posta elettronica la usiamo dal '92, [illegible]on [illegible] ieri, i sistemi di comando a voce li impieghiamo da dieci anni, la dettatura vocale, nata per noi, ha finito [illegible] [illegible] una ricaduta sulla cosiddetta società "normale". Internet ha un'importanza fondamentale nella nostra vita: [illegible] prima del suo avvento [illegible] potevo leggere da solo La Stampa tutti i giorni, [illegible] che [illegible] posso fare». I disabili lamentano che, dopo le barriere architettoniche, occorrerebbe far cadere anche le «barriere elettroniche»: perché non tutti i programmi sono accessibili e così, ad esempio, i ciechi [illegible] possono [illegible] Internet [illegible] [illegible] per particolari siti che hanno un'uscita vocale.

«La battaglia per la vita indipendente dei disabili - dice il presidente dell'Enil Europa, John Evans - è lunga quanto quella per i diritti civili». Ma [illegible] sorriso di Dana Bolles, che viene da una città, Berkeley, «rifatta per eliminare ogni ostacolo per i disabili», è la prova che [illegible] p[illegible] fare di più del pochissimo [illegible] si fa in Italia [illegible] [illegible] poco che [illegible] è fatto in Europa.

Gianni Bisio

Gang delle stampelle

Arrestato rapinatore latitante

Era uno della «banda delle stampelle». Gli agenti della Mobile lo hanno fermato sotto la casa della moglie. Stava andando a trovare il secondogenito nato da pochi mesi. Antonio Di Matteo, [illegible] anni, era ricercato da tre mesi: è [illegible] sato di aver compiuto, con due complici, assalti in banche di Torino e del Piemonte. Per gli agenti sarebbe il capo di quella banda.

Un personaggio ben [illegible] agli inquirenti. Era stato arrestato nel gennaio del '91, per altre rapine. Assalti clamorosi perché [illegible] dei banditi entrava nelle banche claudicante, appoggiandosi alle stampelle. Faceva così disattiva[illegible] dagli impiegati i sistemi [illegible] sicurezza sulle porte. Una volta nell'agenzia gettava le stampelle, estraeva le pistole, minacciava cassieri e clienti e faceva entrare i complici per compiere [illegible] rapina.

Per quelle rapine Di Matteo [illegible] stato condannato, in Appello, [illegible] 6 anni e 9 mesi. Ai primi dello scorso [illegible] ha fruito della semilibertà: lavorava per un'impresa di pulizie in zona Mirafiori. E, secondo le accuse, in questi mesi, mentre era in regime [illegible] semilibertà, ha compiuto almeno tre rapine. Assieme a due complici, Graziano Agnello [illegible] Saverio Digilio, già arrestati dagli agenti di polizia.

cw0

I tre assalti. Lo scorso anno, il 29 luglio, alla Crt di via Madama Cristina, portando via 48 milioni. A dicembre alla Crt di Casale Monferrato, 76 milioni il bottino. E, il 17 aprile scorso, assalto [illegible] [illegible] agenzie di Carrù, presero circa trenta milioni. Ma Di Matteo, assieme a Agnello, deve anche rispondere di truffa ed estorsione. Secondo l'accusa i due avrebbero pagato più volte con assegni rubati esibendo documenti falsi. Scoperti da [illegible] negoziante lo ave[illegible] minacciato [illegible] ricattato per riavere i documenti falsificati.

Alle Molinette partirà il confronto sulla qualità del servizio tra operatori e pazienti

«Costruiamo insieme ospedali migliori»

L'annuncio alla «Tre giorni del volontariato»
I lavori si concluderanno domani al Lingotto

Alle Molinette, porte aperte per un'«analisi partecipata» che permetterà a qualsiasi torinese di mi[illegible] [illegible] gli operatori il livello dei servizi interni, «per costruire insieme un ospedale migliore». E' una specie di rivoluzione, rimandata alla conferenza pubblica in programma il [illegible] ottobre nell'Aula Magna di [illegible] Bramante. Ed è uno [illegible] i mille spunti preannunciati [illegible] accettati con naturalezza alla «Tre Giorni del Volontariato» che si concluderà domani ai Portici [illegible] Lingotto.

Tra i primi ospiti: il ministro Livia Turco, il presidente della Regione Ghigo, l'assessore Stefano Lepri per il Comune e gli assessori Giuseppe Goglio e Giampiero Leo per la Regione. Intorno a loro, l'infilata delle 270 associazioni partecipanti che riesce a rimpicciolire persino [illegible] tre enormi corti dei Portici ospitanti, offrendo un impatto sorprendente e [illegible] convivenza che costituisce uno spettacolo nello spettacolo. Con i pacifisti della Caritas di fronte ai giovani di «Biosphere» impegnati come guida all'Orto Botanico, [illegible] tutela minorile garantita al Fioccardo da «La nostra [illegible] accanto alla «Lega per la difesa del gatto», gli «Amici per la pelle» riuniti nella lotta contro la psoriasi a fianco dagli ecologisti di «Pro Natura», impegnati a illustrare gli itinerari collinari. Tra gli stand: rapporti sui servizi garantiti [illegible] volontari dei carabinieri in congedo, gite [illegible] raduni di «Bici [illegible] Dintorni», proposte dell'associazione dei subacquei con handicap fisici. A scelta, [illegible] pubblicità di negozi specializzati nel [illegible]io «equo [illegible] solidale» di prodotti [illegible]portati da cooperative del Terzo Mondo, oppure [illegible] manifesti di Greenpeace contro gli alimenti geneticamente manipolati.

Una platea su misura per Livia Turco, che partecipando [illegible] [illegible] convegno sul «Ruolo del volontariato nella riforma sociale» ha auspicato «un impegno in grado di non limitarsi all'assistenza ma di trasformarsi in protezione sociale attiva». Sottolineando l'esigenza [illegible] un volontariato attento ad individuare «le fasce marginali e i cittadini di serie B, che stentano ad avere un ruolo e una voce».

Di qui l'esigenza di [illegible] coordinamento in grado [illegible] armonizzare energie e disponibilità. Tra i prossimi traguardi anticipati dall'as[illegible]ore regionale Goglio, i tre ine[illegible] centri di servizi (a Torino, Asti [illegible] Biella), cui d'ora in poi avrà diritto di rivolgersi per consulenze [illegible] sostegno ogni associazione, grande o piccola, dell'intero Piemonte.

Tra i temi di oggi: l'esperienza degli [illegible]ti alle politiche sociali, la formazione dei volontari, i progetti riabilitativi in carcere.

[illegible] stand della tre giorni sotto i Portici [illegible] Lingotto. La manifestazione, inaugurata alla presenza del ministro degli Affari sociali Livia Turco, si concluderà domani

il mondo dell'usato
Via Ciamarella, 33
Int.priv. - Borgo Vittoria - Largo Giachino
10149 Torino
Tel. 011/210280 - 213437
Compra Vendita
Il primo negozio di tutti dove puoi acquistare, esporre GRATUITAMENTE, e vendere tutti gli oggetti di
SECONDA MANO
Abbigliamento grandi e piccini • Antiquariato, vecchie cose e collezionismo • Arredamento in genere • Attrezzature per il lavoro e tempo libero • Bigiotteria • Elettrodomestici e casalinghi • Editoria e fumettistica • Giochi elettronici e tradizionali • Informatica, audio, video e telefonia • Modellismo, oggettistica • Preziosi • Varie...
PER CHI ACQUISTA
• Ricerca personalizzata di pezzi da collezione
• Bacheca Annunci
• Vasta area espositiva
PER CHI VENDE
• Servizio di valutazione gratuito a domicilio
• Servizio di trasporto merci su prenotazione
• 600 mq. di esposizione
Esposizione fotografica di animali domestici da adottare
Orario Continuato
INTERNET: http://www.paginewb.it

CHIUDE
un grande negozio.
Kiva
Solo per pochi giorni
l'intera Collezione
di Tappeti Orientali*
in liquidazione
CON SCONTI FINO AL 70 %
*inclusi gli esemplari delle prestigiose mostre "Gabbeh, Gasghay, I Labirinti, Turchia: l'arte dei villaggi, Kazak".
BEHROUZ
CARPETS
VIA MAZZINI, 52/F - 10123 TORINO - TEL. 011/88.24.67
Orario: 9.30 - 12.30 / 15.30 - 19.30

Gli Enti che gestiscono i corsi accusano l'assessorato per i minori aiuti e gli spazi ridotti

Allarme [redacted] Sportinsieme: [redacted]

Perone: Comune con le mani legate, decidono le Circoscrizioni

Il professor Ugo Perone, assessore comunale [redacted] Cultura [redacted] Sport, dice [redacted] avere le [redacted] legate di fronte alle Circoscrizioni

Grido d'allarme da Sportinsieme, l'iniziativa nata nel '74 che quest'anno coinvolgerà oltre [redacted] mila cittadini di ogni età [redacted] che partirà dopodomani. A lanciare l'accorato appello [redacted] stati gli 11 enti sportivi (Acsi, Aics, Csain, Csen, Csi, Endas, Libertas, Msp, Pgs, Uisp e Usacli) che si dividono la gestio[redacted] dei corsi. In una lunga lettera al sindaco Castellani, all'assessore comunale allo sport Perone e alle Circoscrizioni cittadine, si sottolineano con preoccupazione le difficoltà organizzative incontrate quest'anno.

Tempo fa - si evince dal comunicato - era [redacted] Comune che pagava la pubblicità e la divulgazione dei corsi, stanziando inoltre contributi per l'acquisto del materiale sportivo e la manutenzione delle palestre. Ora, invece, questo meccanismo si è inceppato, costringendo gli Enti a cercare nuove forme di autofinanziamento e a lottare con Circoscrizioni e Scuole per ottenere quante più ore possibile presso gli impianti cittadini.

In sostanza si accusa il Comune [redacted] aver trascurato la promozione [redacted] manifestazione [redacted] in Italia, le Scuole di abusare dell'autonomia dell'orario scolastico, le Circoscrizioni di assegnare gli spazi degli impianti con criteri che non tutelano i cittadini ma privilegiano altri interessi. La disponibilità [redacted] palestre e piscine per Sportinsieme si sarebbe così ridotta del 20 per cento.

«Una volta [redacted] nostro referente [redacted] solo il Comune - dice Don Gino Borgogno delle Polisportive Giovanili Salesiane (Pgs) e presidente del coordinamento degli Enti - mentre oggi [redacted] le dieci Circoscrizioni e i direttori scolastici. E spesso gli impianti vengono assegnati in base a simpatie [redacted] alleanze politiche, non secondo le necessità della gente».

«Sembrerà paradossale - risponde il professor Ugo Perone, assessore comunale alla Cultura e allo Sport - ma almeno nella sostanza [redacted] d'accordo con gli enti che gesti[redacted] Sportinsieme e che si lamentano. Soltanto una quindicina di giorni fa, in una riu[redacted] per discutere proprio di questi problemi, ho sottolineato la necessità di un progetto urgente di rilancio della manifestazione, che cercherò di realizzare [redacted] partire dal '98».

[redacted] perché quest'anno Sportinsieme stenta a decollare? «Ormai - aggiunge Perone - gran parte delle competenze [redacted] materia di sport di base è passata alle Circoscrizioni. Il Comune c'entra sempre meno e per molti versi ha le mani legate. Dirò di più, rischian[redacted] anche di [redacted] provocatorio: [redacted] l'assessorato allo Sport ha sempre meno potere, perché non abolirlo? Non ha senso farlo sopravvivere soltanto per occuparsi di Juventus [redacted] Torino».

Ma c'è qualche soluzione per rilanciare Sportinsieme? «Qualcosa [redacted] può fare, per esempio recuperare gli impianti delle scuole dismesse, quelle cioè non più destinate all'insegnamento. E' noto che l'assessorato allo Sport è debole e senza soldi, [redacted] sto cercando di stanziare un miliardo per l'attività di base e di stipulare una [redacted] con il credito sportivo che ci permetterebbe di investire altri 60 miliardi in tre anni».

Basterà? «No. Servirebbe un coinvolgimento diretto del Comune nella gestione di alcuni impianti [redacted] nel controllo, in particolare preventivo, sulle altre palestre o piscine affidate a società, federazioni e enti». Negli ultimi anni è stato proprio il Comune a dare in gestione numerosi impianti ad associazioni private: [redacted] scelta positiva [redacted] da rivedere? «Quello [redacted] un passo dettato da proble[redacted] economici [redacted] anche normativi, che comunque ha dato anche i suoi frutti. Il fatto è che attualmente [redacted] distribuzione delle ore nelle varie strutture sportive è affidata soprattutto alle Circoscrizioni. Sono loro quindi a doversi assumere le proprie responsabilità verso i cittadini».

Giorgio [redacted]

SPORT [redacted]

[redacted] **A VINOVO.** I favoriti (h. 15). I. Tamas, Essex, Romeo. II. Succo di Lana, Montecruz, Brit de Kendor. III. Dow, Masciago, Gun Ballad. IV. Sigfrido, Racky, Asimov. V. Dr. Lucky, Alpacro, Loreto. VI. Refosco, Kenya Ec, Spus. VII. Ezrlalow, Pico Azul, Berni's Hope, Islamoreda. VIII. Via Oriani, Rosa di Funchal, Suavility.

■ **PINEROLO, NUOVO PRESIDENTE.** E' Alfredo Merlo (lo fu già nell'86-'88) che ha acquistato Emanuele Testa, mezzala della Pro Vercelli.

■ **BASKET, PALMAR IN CASA.** A2 femm.: Palmar-Bolzano (Ruffini h. 21, ingresso libero). C1 m.: Extratour Carmagnola-Cat Vigevano (21, v. Roma); C2 m.: Galvagno To-Crs Saluzzo (20,30, v.le Dogali 12), Traco Moncalieri-Abacoop Alba (20,45, v. Einaudi 12), Cus To-Oleggio (21, v. Braccini 1), Ginnastica To-Eporlux Ivrea (19, c. Siracusa 10), Crocetta To-Agnelli (18,15, [redacted] Piazzi 25); B f.: Unicorno To-Ipsa Collegno (20,30, v. Canavere, Borgaro), Syntax Ivrea-Usmate (21, v. Dora Baltea 8).

■ **TENNIS AL MONVISO.** Oggi e domani al Monviso di Grugliasco finali del circuito Tretorn [redacted] Mondo per serie C e Nc. Il Monviso organizza corsi di avviamento per tutti, dai [redacted] anni.

■ [redacted] **VARI.** Appuntamenti odier[redacted] **Calcio** [redacted] Serie A: Torino-Monza (Venaria, campo Vizille, h. 15,30). **Volley.** Coppa Italia: Pinerolo-Biemmedue At (h. 21, palasport). **Hockey ghiaccio.** A Torre Pellice (h. 21) Valpellice-Chiasso. **Arco.** Indoor, pal. Rivarolo (h. 8,30). **Disabili.** Gare a cu[redacted] della Pandha [redacted] Ruffini (ore 9). **Calcetto.** Serie B (3ª): Cesana-Ronchi Verdi (Palavela, h. 16), Cas. Pugliese-Cadoneghe (Settimo, h. 16).

OFFERTE [redacted]

[redacted] DI [redacted]

E aiuti agli anziani soli:

6-10 [redacted] lista nozze Cisi-Dessy dai tuoi colleghi 700.000; i colleghi «Elbi» [redacted] Salvatore in [redacted] moria [redacted] papà Francesco Cecala 516.000; in memoria di Battista Benozzi condominio [redacted] via Gottardo [redacted] Famil 500.000; titolari e dipendenti della ditta Costelli in memoria [redacted] Giovanni Milone, della nipote Claudia e [redacted] 500.000; Paolo Ascolani 500.000; in memoria di Giuseppe Miglietti 340.000; Annamaria 300.000; i colleghi [redacted] Marina in ricordo [redacted] Albina Boatto Giovando 230.000; in [redacted] di [redacted] Calligiuri i condomini [redacted] via Alimonda 200.000; in ricordo [redacted] Irma 190.000; [redacted] memoria di Angela Gallo, le famiglie di [redacted] Romita 3 Trofarello 135.000; Maddalena Collo 100.000; Franca Ruspino 100.000; Oreste e Bianca 100.000; Marco [redacted] Renata 100.000; Gianni 100.000; Alfiero Rubbioli 100.000; Ermanno Bosetti 100.000; in memoria di Maddalena Rua ved. Ferro le colleghe del nido 70.000; Maria Rosa Zanella [redacted] Nives Bissacco 50.000; M.M. 50.000; A.T. 20.000.

[redacted] RICERCA SUL CANCRO

I fondi s[redacted] devoluti all'Istituto [redacted] la ricerca e [redacted] del [redacted] di Candiolo ed al Comitato Ghirotti. Aiuti anche per le famiglie [redacted] malati in difficoltà economica.

[redacted] direzione e dipendenti Victoria s.a.s. Borgaretto in memoria di Giuseppina Bonanno 500.000; [redacted] memoria di Gennero De Meo i condomini e inquilini di via Filadelfia 130 325.000; in ricordo della [redacted] mamma Isabella Angelleri 250.000; amministratore e condomini di c.so Racconigi 10 in memoria della mam[redacted] signora Casali 150.000; condomini e inquilini di c.so Monte Grappa 100 e via Gravero [redacted] in memoria [redacted] Vincenzo Anghelone 150.000; in memoria di Giuseppina Callea, da Giovanna e Giuseppe Tripodi 50.000.

4 OTTOBRE: in memoria di Carlo Barberis, i condomini [redacted] via Tirreno 143/16 200.000; d[redacted] Donati in memoria [redacted] Teresa Marcellino 200.000; E. e L. 200.000; dipendenti Donati, in memoria [redacted] Teresa Marcellino 170.000; in memoria [redacted] Tony De Vivo, da zio Nicola e zio Giuseppe 100.000.

(continua)

CICLISMO [redacted]

Oggi a San Sebastian la Parente corre per la prima volta la prova iridata su strada

[redacted] al Mondiale [redacted]

«Sono la meno esperta ma se nel finale sarò con le prime...»

Simona Parente ha 23 [redacted]

Per Simona Parente [redacted] finalmente arrivato il momento tanto atteso. Oggi, a San Sebastian, la 23enne ciclista torinese [redacted] di scena nella prova iridata, sullo stesso circuito (da ripetere 8 volte, per un totale di 108 km) che domani vedrà [redacted] lizza i professionisti. Per Simona, nata a Torino il 24 aprile 1974 e residente con la famiglia a San Bernardino di Trana, si tratta del debutto ai Mondiali ed è anche la prima volta in assoluto, nella storia del ciclismo femminile, che un'atleta torinese partecipa alla rassegna iridata nella categoria Elite.

Benché sia l'unica azzurra all'esordio mondiale, la Parente sarà una delle «punte» della nostra Nazionale, che annovera anche la Luperini [redacted] le veterane Chiappa (2ª ai Giochi di Atlanta '96), Bonanomi, Alessandra [redacted] Valeria Cappellotto. Il circuito iridato sembra infatti disegnato [redacted] misura per le caratteristiche tecniche della portacolori della Edilsavino, una passista veloce che non teme le salite di media difficoltà e che possiede la stoccata [redacted] finisseur. Ma, soprattutto, Simona è attualmente assistita da una smagliante condizione atletica, che nel corso di questa magica stagione le ha consentito di collezionare 9 vittorie (4 delle quali ottenute in Giappone) e un'infinità di piazzamenti.

Pur consapevole della fiducia che il cittì azzurro Broccardo ripone [redacted] lei, la Parente non si abbandona a facili [redacted] pericolosi entusia[redacted] «Spero [redacted] fare bella figura - confessa -, ma non nego di essere un po' emozionata. Del resto, partecipare al Mondiale costituiva l'obiettivo principale della mia stagione e sono già contentissima solo per il fatto di essere stata convocata. Per questo [redacted] pronta [redacted] svolgere qualsiasi compito che il cittì deciderà di assegnarmi. Se poi nel finale dovessi trovarmi in buona posizione, è chiaro che proverò [redacted] giocare le mie carte. Ma [redacted] voglio illudermi, perché le avversarie [redacted] fortissime e io, per giunta, sono [redacted] più giovane della squadra azzurra...».

Alla vigilia della recita più importante della carriera, la Parente gioca dunque a nascondersi. Ma sotto questo insolito velo di umiltà si cela la Simona di sempre, una ragazza volitiva e per carattere un po' ribelle che, quando [redacted] in forma, [redacted] adesso lo è, non ha paura di nessuno.

[f. boc.]

[redacted]

Toro di scena [redacted] Como

Juve [redacted]

Seconda giornata del campionato Primavera: la Juventus ospita al Combi (ore 15,30) la Sampdoria, il Torino è impegnato [redacted] Como. Jacolino può contare sul fuori-quota Torricelli, che giocherà esterno di destra nella consueta difesa a zona. Assenti lo squalificato Morandini e l'infortunato Bonetto. In dubbio Chiavaroli e Giandomenico, convocati con Zazzetta nell'Under 18. Tra i pali confermato l'altro fuori-quota De Sanctis. Sampdoria senza il temuto brasiliano Soares. Nel Torino un solo [redacted]: l'infortunato Pellissier. Sala sembra intenzionato [redacted] confermare i giovani Grotto [redacted] Semioli.

ITALCAR

Concessionaria SAAB

C.so G. Cesare, 320/322 - Tel. 011/241.23.01 - TORINO

NUOVA SEDE

Svelato un mistero che per decenni aveva alimentato le leggende della Valle di Lanzo

Ritrovato aereo sparito 60 anni fa

Nel ghiacciaio francese dell'Arcelle, sopra Viù

Il ghiacciaio francese del Colle d'Arcelle svela un mistero lungo sessant'anni. Sotto le nevi perenni, poco oltre l'alta Valle di Viù, spunta la carcassa di un aereo scomparso nel nulla fra le due Guerre Mondiali.

Una vicenda che per anni ha appassionato e incuriosito tutti, al punto che l'alone di mistero attorno a questo «volo fantasma» era diventato una leggenda da rincorrere con spedizioni di rocciatori quando gli autunni caldi scioglievano il manto bianco. C'è chi è salito fin lassù in cerca della carcassa, del pilota e di possibili passeggeri. Chi, dopo molti anni, quando le speranze di trovare persone in vita erano ormai cancellate, ha continuato la scalata al Colle per scovare le armi, gli elmetti, o qualunque altra cosa che sapesse di storia. Ma ora il mistero è svelato, la leggenda svanisce: Marino Periotto, 37 anni, di Viù, collaboratore dell'Ansa e del settimanale locale «Il Canavese», ha cercato e trovato le indicazione dell'alpinista Luigi Rocchietti i resti del velivolo. «L'unica cosa intatta, oltre all'elica in legno - spiega Periotto - era il blocco motore, un 12 cilindri a "V" raffreddato ad acqua e fabbricato dalla Fiat». Di che aereo si tratta? «Biplano da caccia: forse un "CR 32", oppure un modello successivo, sempre della Fiat, il "CR 42"».

Che lassù, sul Colle d'Arcelle, ci fosse un aereo precipitato avvolto dal silenzio e sepolto dal tempo si racconta da mezzo secolo in Valle di Lanzo. Ma nessuno aveva mai trovato finora la conferma alle parole. Chi pilotava quel biplano? Che cosa trasportava? E ancora: dove era diretto e da dove proveniva?

Interrogativi che rimarranno senza risposta, anche dopo la scoperta della carcassa. Il pilota riuscì a paracadutarsi fuori dalla cabina prima dell'impatto al suolo? Non si saprà mai.

La carcassa dell'aereo ritrovato sui monti sopra Viù (foto Marino Periotto): l'unica cosa intatta, oltre all'elica in legno, è il blocco motore, a 12 cilindri a «V» fabbricato dalla Fiat

Spiega Marino Periotto: «Per raggiungere il luogo della sciagura ho impiegato diverse ore. Ho pernottato al rifugio Tazzetti, poi all'alba mi sono arrampicato fino alla punta del Ribon, a quota mila e 527 metri. Poi la discesa, lungo la pericolosa cresta del Colle d'Arcelle, dove ho intravisto l'ammasso di lamiere e una pistraia».

Le condizioni dei resti permettono di capire se si tratti di un modello «CR 32» o di un «CR 42». Le enciclopedie raccontano che entrambi furono prodotti negli stabilimenti torinesi della Fiat, nel periodo che va dal 1934 fino al '39, e dicono anche che del modello «CR 32» ne uscirono dalla fabbrica oltre 1500 esemplari per la Regia Aeronautica.

I rottami resteranno ovviamente lì, dove chissà quanto tempo fa uno schianto fece nascere la leggenda. L'inverno e la neve, tra qualche settimana, seppelliranno tutto. Come è stato per oltre mezzo secolo, mentre a valle il mistero cresceva.

Giacomino

Pinerolo: ha 71 anni, arrestata con il figlio

«Nonnina» in manette per spaccio di eroina

Vendeva droga ai «tossici» che andavano in ospedale a ricevere la dose di metadone

Hanno cercato di far ricadere nel giro della droga quei tossicomani che ogni giorno nel tentativo di disintossicarsi andavano all'ospedale Agnelli per ricevere la dose di metadone: li aspettavano fuori e gli vendevano l'eroina. Ma le loro mosse non sono sfuggite ai carabinieri della compagnia di Pinerolo e ieri pomeriggio è scattato il blitz che ha portato in carcere una nonna e il figlio: Giuseppa Dolzitelli, 71 anni e Michele, 45 anni, entrambi residenti a Villafranca in via Pignatelli 14, da tempo avevano architettato il piano: il figlio, anch'egli tossicomane, entrava in ospedale, avvicinava i giovani che si stavano dirigendo negli ambulatori dove viene dato il metadone e li invitava all'uscita ad andare a ritirare la droga nel parcheggio, dove in una Renault 5 rossa lasciato la madre con le bustine già pronte. Una tecnica collaudata. Ma ieri il meccanismo si è inceppato. Per alcuni giorni i militari si sono appostati nella zona, hanno aspettato che la coppia entrasse in azione e ieri pomeriggio hanno deciso di intervenire. Giuseppa Dolzitelli è stata bloccata mentre stava cercando di buttare fuori dal finestrino alcune bustine di eroina, il figlio poco lontano dall'auto. In caserma i due si sono chiusi in stretto mutismo, durante la perquisizione avvenuta nell'abitazione della famiglia Dolzitelli i carabinieri hanno trovato altre dosi di eroina, un bilancino di precisione, e un macinino usato per preparare le sostanze da taglio. **[a. gia.]**

IN BREVE

■ Due montascale per disabili sono state donate dalla Circoscrizone 4 a due scuole medie: Dante Alighieri e Duil. Consentiranno a ragazzi con handicap motori di muoversi con più facilità. «Abbiamo lanciato un segnale agli enti pubblici - dice il presidente della IV Circoscizione, Gianluca Vignale - una spesa minima (milioni l'uno) si può dare una mano a chi sta peggio di noi».

■ Quattro extracomunitari (tutti maghrebini) sono stati arrestati dalla Guardia di Finanza, 2ª compagnia. Gestivano lo spaccio in San Salvario. Per bloccarli la Gdf ha architettato un trucco che gli ha permesso di coglierli in flagrante.

■ La Provincia darà un contributo di 50 milioni per ciascuna delle province di Ancona, Macerata e Perugia, colpite dal sisma. Mette a disposizione anche una task force del Servizio di protezione civile e l'uso di operativi. Il sindaco Castellani, su invito del sindaco di Assisi, segnala che eventuali contributi per il restauro del duomo vanno inviati al conto corrente «To Help Assisi», conto corrente internazionale n. 11000, Cassa di Risparmio di Perugia, Filiale di Assisi-Abi 16235 Cab 38272.

■ **DIBATTITO.** Alle 17, al circolo Berlinguer, via Millio 64, dibattito sulla crisi tra Diego Novelli e Dario Ortolano.

■ **PSICOLOGI.** Oggi, dalle 9.30, all'Istituto «Avogadro» di via Rossini 18, seminario su «Codice deontologico e tariffario delle prestazioni professionali», organizzato dall'Ordine degli psicologi del Piemonte.

■ «La Finanziaria rischia di dare un duro colpo alle tabaccherie, perché da la possibilità alle poste di vendere valori bollati, biglietti delle lotterie e di avere il lotto». Lo sostengono i tabaccai dell'AitSuti-Confesercenti, che rivolgono un appello ai parlamentari torinesi.

Ricordati i precursori dell'arrampicata su pareti a strapiombo

Ceresole Reale, convegno degli accademici del Cai

Il Nuovo Mattino, un modo nuovo di arrampicare pareti strapiombanti che fino agli inizi degli Anni 70 sembrava prerogativa dei «californiani» Yosemite Valley. A inventarlo furono i rocciatori torinesi Giancarlo Grassi, Gian Piero Motti e Ugo Manera che trovarono a un'ora e mezzo d'auto da Torino, poco prima di Ceresole Reale, uno straordinario complesso di pareti verticali, subito ribattezzato «el Caporal», in una sorta di scherzosa rivalità gli americani. Oggi e domani i protagonisti di quella stagione alpinistica entrata ormai nella storia dell'arrampicata europea si ritrovano a Ceresole, scelta dai dirigenti del Club alpino accademico italiano per il loro convegno annuale. A Manera verrà anche conferito il «Premio Amici del Gran Paradiso '97» assegnato dall'omonima associazione a personalità che con il loro impegno hanno saputo far conoscere e valorizzare le montagne del Gran Paradiso: «Come spesso accade, el Caporal continua ad avere estimatori soprattutto all'estero diventando un'attrattiva turistica per l'alta valle Orco». **[g. nov.]**

Intesa tra le parti

Previsti corsi per riqualificare Alenia

Si è concluso la scorsa notte l'incontro tra Fim-Fiom-Uilm e la direzione dell'Alenia che, in sostanza, dovrebbe risolto il problema dei lavoratori in cassa integrazione, tre rimane aperto quello delle prospettive dello stabilimento di Caselle e dell'area di corso Marche. La Regione da metà novembre avvierà i corsi di riqualificazione per 270 lavoratori al fine di formarli come montatori aeronautici o operai altamente specializzati.

Rondissone, petizione

«Cacciate via le prostitute dai nostri paesi»

«Cacciate quelle prostitute dai nostri paesi». Da alcuni anni a questa parte il fenomeno della prostituzione nella di Rondissone, Verolengo, Torrazza Piemonte, Mazzè e Villareggia ha assunto dimensioni tali da allarmare ed esasperare gli abitanti di Rondissone che hanno sottoscritto una petizione inviata al sindaco Maurizio Martin. Adesso i sindaci dei Comuni sopra citati hanno scritto al prefetto, al questore e alla compagnia carabinieri di Chivasso lettera di «richiesta repressione attività di prostituzione».

S. Francesco al Campo

Premiata una studentessa I premi «Sagat»

Un anno fa il disastro aereo a San Francesco al Campo. Ieri mattina nel municipio del paese la cerimonia di consegna di due premi di laurea in memoria di Maria Perucca a Fiorentino Martinetto, morti nella sciagura. Ad aggiudicarsi i milioni e mezzo lire messi in palio dalla Sagat, la Società di gestione aeroportuale, sono stati Anna Loiacono, nata a Savona, anni, laureata il 25 febbraio di quest'anno presso il Politecnico di Torino e Paolo Casetta, nato a Gela, anni, laureato in ingegneria aeronautica il 14 dicembre del 1994.

Autunno Inverno

Scopri le nuove idee

Città della Calzatura

La Città ai tuoi piedi

CALZATURE E PELLETTERIA PITTARELLO

SETTIMO TORINESE

Corso Romania (angolo Via Cebrosa)

Aperto lunedì pomeriggio.

Martedì•Venerdì: 9.00 -12.30 | 15.30 - 20.00

Sabato orario continuato.

Domani ■ Porta Palazzo con «Ballando Ballando»

Festa contro il degrado

In partenza anche la kermesse per pittori estemporanei «Il cavalletto» Ecco due iniziative del Comune per riqualificare i quartieri a rischio

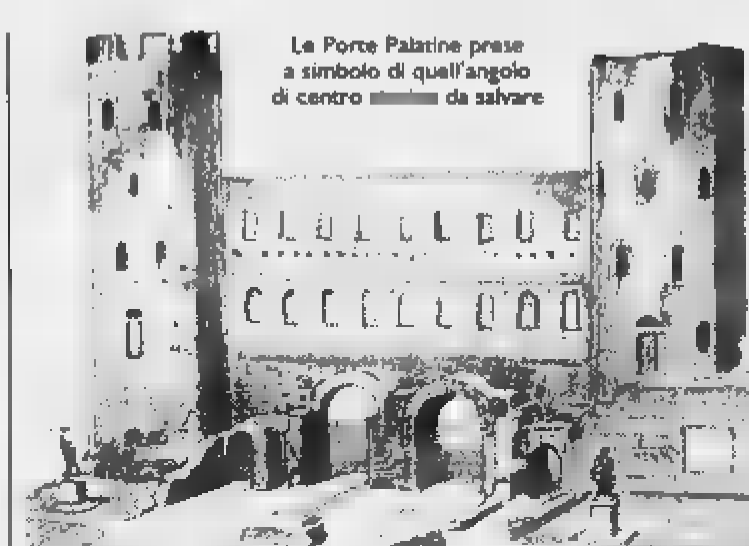

Le Porte Palatine prese a simbolo di quell'angolo di centro [redacted] da salvare

Iniziative di piazza per riqualificare i quartieri [redacted] rischio di degrado. E' il messaggio lanciato ieri mattina in Comune dagli Assessori Alfieri e Artesio durante la presentazione di **Ballando Ballando**, ovvero l'ultima giornata della manifestazione «Porta Palazzo per Torino», curata da Radionotizie. E mentre questa iniziativa volge alla conclusione i riflettori si riaccendono immediatamente sulla seconda edizione de **Il cavalletto** che nei prossimi giorni trasformerà la città in una sorta di Montmartre nostrana. Due avvenimenti distinti che per [redacted] s'intersecano, uniti da un filo conduttore comune. «L'impegno di privati e istituzioni nel rafforzare l'immagine e la vivibilità delle zone difficili», come ha sottolineato Eleonora Artesio.

E [redacted] «Ballando Ballando», domani, **piazza della Repubblica**, si trasformerà dalle 10.30 alle 19.30, in una festa non-stop. Dalle 14.30 si alterneranno esibizioni, lezioni di danza e balli caraibici oltre a interventi «on the road» di giullari, cantastorie, teatranti e suonicisti randagi, alle 11, in Galleria Umberto I, concerto della Camerata Corale La Grangia, alle 18, danza del ventre con Aziza. Ad animare le ore domenicali ci saranno pure i commercianti: i negozi restano aperti tutto il giorno mentre gli esercizi in Galleria Umberto I rimarranno aperti solo al mattino.

Sul palco (nel posteggio auto) il centro Commerciale Abbigliamento offre due sfilate con le grandi firme del pret-a-porter e sportswear, alle 11,30 e alle 16. In programma anche [redacted] **tour storico** che si snoda tra Porta Palazzo e il Balon curato dall'Associazione Porte Palatine: partenze alle 10,30 e alle 15,30 in corso Regina angolo via Ariosto. E' gratuito.

E ancora domani, alle 10, in **piazza della Consolata** via alla kermesse artistica «Il cavalletto», promossa dal Comitato Quadrilatero Romano che coinvolgerà un centinaio di pittori in estemporanea: dilettanti, studenti del liceo artistico e Istituto d'Arte, giovani artisti della Biennale interpreteranno, su tela, il centro storico. Fino a sabato 18 ottobre non sarà difficile scorgerli al lavoro con tanto di tavolozza e cavalletto nell'area compresa tra Borgo Dora, via della Consolata, corso Siccardi, [redacted] Pietro Micca, via XX Settembre [redacted] corso XI Febbraio. La kermesse [redacted] concluderà [redacted] 19 ottobre all'Arsenale della Pace [redacted] la premiazione e l'esposizione delle opere.

Sempre nell'ambito de Il cavalletto, domani in piazza della Consolata, dalle 10,30 alle 18, è allestita una mostra di stampe, cartoline e calendari d'epoca mentre in piazza Palazzo [redacted] Città (ore 11) si tiene un raduno di auto d'epoca del Veteran Car Club: il corteo percorrerà in sfilata le principali strade del centro.

[redacted] Del Santo

Presentato il cartellone del teatro di corso Moncalieri

Una stagione all'Erba

Apertura il 21 ottobre con la nuova produzione «La casa del nonno» Nove gli spettacoli in abbonamento più molti altri appuntamenti

Simona Marchini

Aumentano gli spettacoli in scena al **Teatro Erba**. Si è svolta ieri sera, nella sala di corso Moncalieri 241 (tel. 011/562.38.00), una conferenza stampa di presentazione ed «aggiornamento» della stagione: ai titoli annunciati nei mesi scorsi, se ne aggiungono altri, con protagonisti [redacted] Adriana Innocenti [redacted] Piero Nuti, Cinzia Leone, Valeria Valeri [redacted] Isa Danieli. Notorietà che vanno ad affiancare gli ospiti già previsti: da Enrico Lo Verso a Pambieri [redacted] Tanzi, da Simona Marchini [redacted] Amanda Sandrelli a Nando Gazzolo. Star della scena per [redacted] cartellone (curato da Torino Spettacoli) dedicato ad «un teatro capace di vivacità critica [redacted] culturale, divertente e mai disimpegnato».

Durante l'incontro di ieri (presentato dai direttori artistici Gian Mesturino [redacted] Germana Erba) è stata presentata pure una nuova **produzione** di Torino Spettacoli: «La casa del nonno», che sarà in scena il 21 ottobre alle 21, per l'interpretazione della coppia Innocenti-Nuti. Firmato da Matteo Bordone, Giulio Gay [redacted] Girolamo Angione (anche regista dell'allestimento), il testo, in cui confluiscono citazioni da Don Milani a Pavese a Nuto Revelli, affronta [redacted] tema della ricerca d'indentità giovanile in una particolare prospettiva. Sulla scena, un ragazzo si misura con la cultura contadina degli anziani e con le suggestioni di culture radicalmente diverse dalla sua. Cercando di salvare la vecchia [redacted] del nonno, messa in vendita, il giovane Lorenzo comprende l'importanza della memoria personale e storica degli anziani. E scopre nuovi [redacted] di di raffrontarsi con l'ambiente naturale: non più vissuto [redacted] remoto ed idilliaco paradiso da spot, [redacted] luogo [redacted] rapporti anche conflittuali. Lo spettacolo sarà in scena sino al [redacted] novembre (biglietti a 35 mila lire).

[redacted] 6 novembre, invece, s'inaugurerà la stagione [redacted] abbonamento **La grande prosa** (nove spettacoli a 243 mila lire e, per i giovani, a 126 mila lire, oppure sette a scelta a 210 mila): sul palco, Giancarlo Zanetti, Laura Lattuada, Isabel Russinova e Mauro Marino con la commedia «Uscirò dalla tua vita in taxi» di Keith Waterhouse [redacted] Willis Hall. Un memorabile successo degli Anni 50, tutto intrecci di presunti tradimenti coniugali per una scrittura guidata dall'ironia. Dal 18 al 23 novembre, Nando Gazzolo protagonista [redacted] «Il mercante di Venezia» di Shakespeare. In varietà di proposte, seguirà «Tutte le donne la vogliono» con Enrico Beruschi: storia di un uomo tranquillo che finisce, suo malgrado, per [redacted] creduto [redacted] latin-lover. «Naja», scritto e diretto da Angelo Longoni [redacted] è lo spettacolo interpretato, a gennaio, da Enrico Lo Verso. Ancora in cartellone, Giuseppe Pambieri [redacted] Lia Tanzi con il pirandelliano «L'uomo, la bestia e la virtù», Innocenti [redacted] Nuti con «Ifigenia in Aulide» di Euripide per la regia di Memè Perlini, la Compagnia della Rancia nel «Campiello» goldoniano. E, poi, Simona Marchini [redacted] Daniele Formica con «Ahi, corpo crudele!» di Giuseppe Manfridi [redacted] Amanda Sandrelli e Blas Roca Rey («Bruciati» di Angelo Longoni).

Non [redacted] titoli **fuori abbonamento**: a partire da «Questo spazio non è in vendita» con Cinzia Leone, in scena dal 25 al 30 novembre: le contraddizioni del vivere, tra banalità quotidiane, modelli sociali stereotipati e sogni. A marzo toccherà a Valeria Valeri, interprete di «Madame Lupin» diretto da Patrick Rossi Gastaldi [redacted] ad aprile, ad Isa Danieli [redacted] in «Ferdinando» di Annibale Ruccello.

Silvia Francia

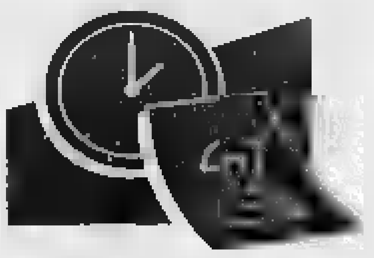

DOVE andiamo

a cura di R. MOLITERNI

[redacted] Alla Biblioteca Musicale Della Corte, alla Villa Tesoriera, in corso Francia 192, è in programma oggi pomeriggio alle 17 un [redacted] certo del gruppo formato dal chitarrista Stefano Cardi, il flautista Luca Sanzò e il percussionista Rodolfo Rossi. [redacted] ascolteranno brani di Cardi, Castagnoli, Murail [redacted] Takemitsu.

[redacted] Stasera alle 21, ad Avuglione di Marentino, nella chiesa di Santa Maria Maddalena, concerto d'inaugurazione dell'organo ripristinato: con Paolo Davò, il soprano Monica Quadraroli.

[redacted] Nella Chiesa [redacted] Batù di Giaveno, questa [redacted]ra, alle 21.15, [redacted] programma «Il festino della sera [redacted] giovedì grasso avanti cena» [redacted] Adriano Banchieri. L'allestimento è a cura dell'Accademia Fontegara.

[redacted] Per i cultori [redacted] teatro dialettale sono numerosi gli appuntamenti della serata. Alla Scuola Don [redacted] Venaria, alle 21, la compagnia Teatro Insieme propone «Achille Ciabotto medico condotto». Al teatro Incontro di Pinerolo la compagnia Moretta di A[redacted] mette in scena «Nona Gliemè», alle 21. Al Salone Sant'Anna [redacted] San Mauro, alle 21, «Tre per rije», spettacolo delle compagnie Sempreverdi, Carla S., Sancarlese.

[redacted] Alle 22, [redacted] Caffè Ghersi, [redacted] Tripoli 37, approda Antonio Cota con la sua performance «Riflessioni garbate di [redacted] riflettore». All'Arnold Pub [redacted] Moncalieri Norberto Midani presenta [redacted] «A [redacted] pista».

FACHIRI. All'Officina della magia di Moncalieri è di scena questa sera, alle 22,30 il Fachiro di Las Vegas con i suoi serpenti.

[redacted]. Tantissimi i neo-autori torinesi che hanno partecipato all'Anteprima Spazio Torino che termina oggi

Centoquaranta giovani registi alla carica

E per tutti un sogno nel cassetto: diventare presto famosi

Sara Zago insieme con Francesco Perri forma il duo «I Tempi Moderni». Si sono specializzati in kolossal di due minuti. «Così ironizziamo [redacted] registi che [redacted] prendono troppo sul serio»

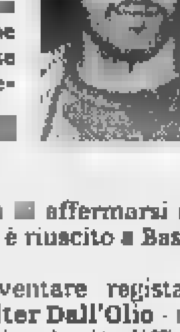

Luigi Biancone «Vorrei che questa [redacted] passione diventasse mestiere»

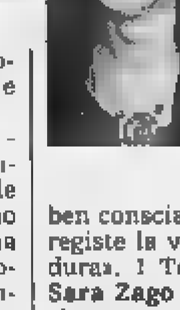

Claudia Pavan «Per le registe la vita [redacted] dura»

Walter Dall'Olio «A Torino è più difficile emergere»

Alla ricerca dei nuovi Giulio Base e Mimmo Calopresti. Torino è diventata la capitale del cinema [redacted] giovane: oltre all'affermazione dell'omonimo festival approdato [redacted] quindicesimo anno, ci sono infatti numerosi filmmaker che realizzano film e video sugli argomenti più variegati. La conferma di questo fermento viene dall'attuale **Anteprima Spazio Torino** [redacted] hanno partecipato più di centoquaranta autori. «Nessuna città italiana - spiega Stefano Della Casa, curatore della rassegna -, neanche Roma, può vantare una produzione video così massiccia come Torino. Sono giovani con molta volontà e che, nonostante i mezzi limitati, girano cortometraggi, documentari, film. E' un fenomeno molto frastagliato e nei lavori non c'è un tema dominante, si passa dalla farsa al filmato sul Chiapas, dal [illegible] al documentario di [illegible].

[illegible] za desiderosa [redacted] affermarsi come, appunto, è riuscito [redacted] Base e Calopresti.

«Vorrei diventare regista - racconta **Walter Dall'Olio** - [redacted]che se a Torino è più difficile che a Roma [redacted] Milano, ma sono tuttavia convinto che se uno ha talento riesce ad emergere. Apprezzo molto il cinema indipendente americano, titoli [redacted] "Clerks", "Fuga dalla scuola media", "I fratelli McMullen"». S'ispira invece a Lina Wertmüller e Kathryn Bigelow la ventisettenne **Claudia Pavan**. «Voglio che questa diventi la mia professione - sostiene - ma [redacted] ben conscia del fatto che per le registe la vita in Italia è molto dura». I Tempi Moderni, cioè **Sara Zago** e **Francesco Perri**, si stanno specializzando in curiosi «kolossal da due minuti» come «Via col vento». «Sono provocazioni - spiegano - [redacted] cui intendiamo ironizzare sui registi che si prendono troppo sul serio. Apprezziamo "Spazio Torino" in quanto ci sono molte idee, al contrario dei vari festival».

«Nei miei lavori - dichiara **Massimo Carnemolla**, [redacted] anni - cerco sempre di far riflettere, adesso ho intenzione di iscrivermi a un corso di regia per migliorarmi ma la situazione torinese è inferiore alle attese». «Avendo scarsi mezzi - dicono **Stefano Piccione** [redacted] **Stefano Cravero**, autori de "La danza dell'orso" - abbiamo puntato il nostro lavoro sulla trama e sui dialoghi; se ti basi sull'originalità hai possibilità di metterti in evidenza». «La mia è una passione [redacted] che vorrebbe tradursi in mestiere - sottolinea **Luigi Biancone**, 21 anni, studente al Dams -. Vado spesso al cinema, i miei registi mito sono Cronenberg [redacted] Kieslowski».

«Non ho modelli particolari - sostiene invece il ventinovenne **Gianni Del Corral** -, scelgo i film da vedere in base alla trama». «Quando qualcuno mi ha detto che nel mio video c'è una battuta alla Woody Allen - commenta il ventisettenne **Roberto Gelatti**, da dieci anni sulla scena - ero felice, giocare a fare il regista mi diverte molto».

Oltre ai registi di «Anteprima Spazio Torino», la città vanta, soprattutto nel campo dei cortometraggi, parecchi altri giovani autori, alcuni dei quali hanno già ottenuto riconoscimenti in festival italiani e internazionali. Due nomi su tutti, [redacted] **Chicco e Flavio Moretti**.

«Consiglio di fare cinema - afferma il torinese Giulio Base, regista di "Crack" [redacted] "Poliziotti" - a chi possiede una grande passione, se invece [redacted] incerto è meglio che faccia altro oppure si cimenti dietro la macchina da presa [redacted] grosse aspirazioni. Iniziare a lavorare per il grande schermo comporta infatti fatica e tanti sacrifici, quindi occorre una determinazione notevole. Per chi comincia con i cortometraggi [redacted] meglio non aspettare i grandi mezzi per fare un film ma tentare di girarlo anche con pochi soldi: attraverso un lungometraggio hai sempre più opportunità di farti conoscere».

Daniele Cavalla

[redacted]

[redacted] PROGRAMMA OGGI

Si conclude oggi al Massimo, via Montebello 8, la sesta edizione di «Anteprima Spazio Torino». Prologo al «Festival Internazionale Cinema Giovani» in programma [redacted] metà novembre, la rassegna organizzata dagli assessorati al Sistema Educativo del Comune e della Cultura della Regione consente [redacted] lavori premiati dal pubblico e da [redacted] giuria formata per l'occasione di entrare [redacted] far parte dello «Spazio Torino» al prossimo Festival.

La **giornata odierna** è caratterizzata dalle repliche dei film e video proposti ieri: ben cinquantaquattro i titoli in cartellone. Proiezioni dalle 14,40 a mezzanotte nelle sale Due e Tre, i biglietti d'ingresso costano 7 mila lire.

Positivo, sino ad ora, l'andamento della rassegna: in crescita, rispetto alla scorsa edizione, le presenze, in prevalenza giovani.

MUSICA dove

[redacted] Sabato sera jazz [redacted] «Le Ginestre» (via Valprato 15, ore 22) con Lil Darling, il blues dei Banzai al «Didgeridoo» (via Massari 140/36, ore 22), il rock dei Drama al «Tapiro» (via Nietzsche 155/18, ore 22), le cover dei Vietato Fumare all'«Xò» (via Po 46, ore 22), allo «Zigfild» (via Pomba 7, ore 21,30) [redacted] italiani e internazionali proposti dalla [redacted]rike Up The Band guidata da Fabrizio Voghera, al «Caffè Leri» (corso Vittorio Emanuele 64, ore 22) appuntamento con [redacted] cover di Stefano Di Ciancia e Maurizio Sturiale. «Non proprio pianobar» è il titolo [redacted] serata all'«Augustus» (via Roma [redacted]): suonano Marco Nelloud e Giancarlo Macario.

La «Tre giorni [redacted] Volontariato» in corso al Lingotto propone stasera alle 21 i concerti [redacted] Abesibè, Touring Saxobrass Band e Marco Carena.

FOLK [redacted] E' in programma questa sera [redacted] «Folk Club» (via Perrone 3 bis) il concerto blues di Tom Principato. Ex collaboratore di personaggi come John Lee Hooker, Albert Lee [redacted] Stevie Ray Vaughn, il chitarrista originario della Virginia presenta, affiancato dalla [redacted] formazione Powerhouse, il nuovo long playing «Really Blue». Non mancheranno anche i brani del [redacted]pertorio. S'inizia alle 21,30.

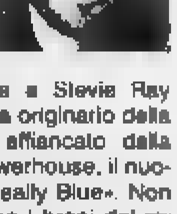

CENTRI SOCIALI. Marcello Manolo, ex chitarrista dei Gipsy Kings, [redacted] questa sera [redacted] Csa Murazzi (ore 22), serata hardcore punk a «El Paso» (via Passo Buole 47, [redacted] 22) dove sono di scena i milanesi Sottopressione e la band locale Arturo.

[redacted] Concerto gospel stasera nella chiesa del Borgo S. Maria a Moncalieri: protagonista, a partire dalle 21, lo Swing Low Gospel Choir. Sul podio, Alessandro Cora. L'ingresso è libero.

FUORI TORINO. I brani portati [redacted] successo da Ligabue vengono proposti stasera dal Fandango al «Mc Ryan's» di Moncalieri (strada Carignano 62, ore 22). Per gli appassionati di rock, appuntamento [redacted] «Il Tempio» [redacted] Moncalieri e a «Il Peocio» [redacted] Trofarello (via Belvedere 31, dove suonano rispettivamente alle 22 i Fun's Fans e i Dark Entries. Cover di rock al «4 Assi» [redacted] None (via Croce) dove sono attesi alle [redacted] i Tempo Perso. Un altro gruppo rock, I Cuore di Scimmia, [redacted] 22 [redacted] «Tutti al Fresco» [redacted] Castello di San Giorio. Rock anche al «Robin Hood» di Robassomero [redacted] con la Marine Band.

LOCALI. «Sabato sera» [redacted] «Patio» (corso Moncalieri 346, ore 22,30), «Run baby run» al «Crossover» (strada Settimo 240, ore 22), «Party 80» [redacted] «Grandi Magazzini» (via Saluzzo 89, ore 22,30), «Toys for girls» al «Da Giau» (strada Castello di Mirafiori 347, ore 22), «SubZeroAtmosphere» al «Main Street» (via Valperga Caluso 15, [redacted] 22), «Dance around [redacted] music world» per il sabato [redacted] «Karibo» di Leinì (via Lombardore 58/b, ore 23).

Foto: Tom Principato

[redacted] Le conferenze

Come «Educare al futuro»? Il ruolo attivo della scuola

Prosegue, tra incontri, conferenze, dibattiti, spettacoli e momenti gastronomici, il calendario di **Identità e differenza**. La manifestazione, organizzata dal Comune e dedicata alla città multietnica, prevede, per oggi, diversi appuntamenti.

Convegni. Alle 10, nell'Aula Magna del Liceo Artistico Statale di via Carcano 31, conferenza-incontro sul tema «Educare al futuro». Si parlerà, con allievi ed insegnanti, del ruolo attivo della scuola nei confronti di una città solidale. Informazioni allo 011/285.931. Alle 15,30 alla chiesa di San Filippo Neri (via Maria Vittoria 5, informazioni allo 0338/704.90.76), è prevista una conferenza su «Mediazione Culturale: aspetti legali e sociosanitari». Tra i relatori, Lia Banderas del Naga di Milano, Alle Lachen del Centro Franz Fanon, Susanna Ronconi del Gruppo Abele, Danilo Restagno dell'Ufficio Stranieri del Comune [redacted] Jean Marie Tshotsha dell'Associazione Harambe. **Conferenze [redacted] dibattiti.** Alla «Libreria dei ragazzi» di via Stampatori 21, alle 17 conferenza-incontro sulle «Fiabe della Palestina» (informazioni allo 011/547.977). Alla «Casa degli Alfieri» di Castagnole Monferrato alle 17, incontro su «L'arte peruviana», con la partecipazione degli artisti Santiago Visa, Hugo Bejar e Manuel Gibaja (ingresso libero). Alla Galleria d'Arte Moderna (corso Galileo Ferraris 30, informazioni allo 011/835.939), dibattito sulla sanità con i relatori Piergiorgio Maggiorotti, Roberto Beneduce, Johnny Jervis [redacted] Giuseppe Costa. **Spettacoli.** Al Teatro Monterosa di via Brandizzo [redacted] alle 21 (ingresso [redacted] 10 mila lire), sarà in [redacted] «Da sotto le pietre», dialogo tra [redacted] donna ebrea e un giovane palestinese in piena intifada. Regia di Marco Esposito (informazioni allo 011/284.028)

APPUNTAMENTI qua e là

PICCOLO [redacted]

Il Piccolo Regio ospita questa [redacted] 21 [redacted] concerto della Fisorche[redacted] diretta [redacted] maestro Paolo Tricò, che opera nell'ambito dell'Associazione Ex Allievi Fiat. Sono in programma trascrizioni [redacted] brani originali di grande effetto, [redacted] cui «La danza [redacted] spade» di Kachaturian, «Malagueña» di Lecuona e alcuni celebri tanghi di Piazzolla. L'incasso della serata sarà devoluto all'Aip (Associazione Italiana Parkinsoniani).

SAGRA DEL [redacted]

Ventiduesima «Sagra del cardo [redacted] della bagna caoda», ad Andezeno. [redacted] comincia stasera, alle 21, [redacted] l'investitura [redacted] Bela Cardera [redacted] Bel Sciulè, in piazza Italia. Domani, alle 10, apertura della mostra mercato del cardo, della cipolla [redacted] dei prodotti tipici locali. Alle 11,30, sempre in piazza Italia, degustazione [redacted] bagna caoda.

CITTA' [redacted]

Alle 15,30 alla Società Piemontese di Archeologia e Belle Arti, in via Napione 2, conferenza di Gabriella Pantò su «Città a confronto: Chivasso, Chieri, Vercelli [redacted] XII [redacted] XIII secolo, strutture medievali». Con proiezione di diapositive.

[redacted] TOSCANI

Nelle sale del Museo Garda, [redacted] piazza Ottinetti [redacted] Ivrea, prosegue la mostra fotografica «Oliviero Toscani - 15 anni [redacted] immagini per United Colors of Benetton». Inaugurata lo scorso 25 settembre, rimarrà aperta fino [redacted] 25 ottobre, tutti i giorni dalle ore 15 alle 18,30. In mezzo a piazza Ottinetti, sono inoltre collocate quattro gigantografie realizzate [redacted] stesso Toscani. L'ingresso al museo è gratuito.

LE VIE DEL [redacted]

Stamane alle 9,30, fino alle 18,30, al centro Torino Incontra, in via Costa 8, si tiene il convegno «Itineraria varia. Vie [redacted] commercio, percorsi di parole, scambi culturali [redacted] e per il Piemonte». Fra i relatori Giuseppe Pichetto, Gustavo Mola di Nomaglio, Andreina Griseri, Giorgio Lombardi, Lionello Sozzi, [redacted] Piccat e Giuliano Gasca Queirazza. L'iniziativa [redacted] della Camera di Commercio Industria Artigianato e Agricoltura [redacted] del Centro Studi Piemontesi. Informazioni allo 011/53.74.86.

[redacted] A [redacted]

[redacted] 11 [redacted] Municipio di Exilles l'associazione culturale torinese [redacted] presenta «Esplorazioni», una mostra con le opere dei giovani artisti che hanno partecipato al seminari [redacted] arti plastiche tenutisi ad Oulx [redacted] Exilles con il coordinamento di Luigi Stoisa, Liliana Moro, Domenico Bianchi e Giorgio Griffa. Oltre al vernissage, ci sarà una tavola rotonda su «L'esperienza dell'arte contemporanea: sperimentazione e [redacted] di pratiche e valori», cui parteciperanno, [redacted] conduttori [redacted] laboratori, Piergiovanni Castagnoli, Paolo Fossati, Nico Orengo, Dario Trento e Riccardo Passoni. Seguiranno alle 14 la pièce teatrale «Alla ricerca di Suson» e alle 17 il concerto per corno francese, corno naturale e doppio corno [redacted] musicista [redacted] Martin Mayes. Mostra fino al 19 ottobre (011/83.60.68).

[redacted]

Questa sera, alle 21, all'Associazione Hirakudo in via Gorizia 194/A presentazione [redacted] prova pratica gratuita [redacted] stage [redacted] musicoterapia (musica canto e danza) «La musica dell'anima», a cura di Lauretta Travisio. Lo stage si terrà il [redacted] e il 26 ottobre. Tel. 3182469.

[redacted]

Pedalata della speranza «Memorial Franco [redacted]», domani a favore dell'Associazione per [redacted] prevenzione [redacted] la cura dei tumori in Piemonte. Ritro[redacted] e partenza alle 8,45 a San Mauro, in piazzale Europa. Il percorso toccherà la pista ciclabile di Barca, Bertolla, Colletta e si concluderà in piazza Mochino, sempre [redacted] Mauro. Verrà consegnata una coppa al partecipante più giovane, più anzi[redacted], più originale e al nucleo familiare più numeroso. Informazioni [redacted] 011/817.39.30.

[redacted]

Oggi, dalle 14,30 alle 21, e domani, dalle 9,30 alle 19,30, l'associazione culturale «Atmosfera Y», nei locali del centro Arimo in via Artisti 9, orga[redacted] seminario su «L'animazio[redacted] dell'esistenza: [redacted] scoperta del tempio iniziatico-essere umano», condotto da Nello Mangiameli. Per informazioni telefonare al [redacted] 011/309.87.64.

[redacted]

Alle 21 alla mostra-mercato «Libri liberi» di Avigliana, allestita in piazza Conte Rosso, verrà presentato il libro «I segreti [redacted] Torino sotterranea, alla scoperta del lato [redacted] città», pubblicato dall'editrice Il Punto.

ECOLIMPIADI

Domani si svolgeranno in tutta Italia le «Ecolimpiadi» organizzate [redacted] Legambiente [redacted] Uisp. Appuntamento anche a Chieri, in piazza Umberto I, dalle 9,30 [redacted] 12,30. La manifestazione, chiamata «Della gentilezza [redacted] della solidarietà», sarà [redacted] fase preparatoria e fra gli ospiti ci saranno [redacted] ginnaste della Società Ginnastica Chieri e il gruppo musicale «Gli Amici». Per ulteriori informazioni telefonare allo 011/942.62.00.

Già distribuiti in 18 Comuni dell'Umbria gli assegni della solidarietà alle famiglie più colpite

«Aiutateci a superare l'emergenza»

La sottoscrizione dei lettori è arrivata a 551 milioni

Nei centri più grandi, ■ soprattutto nei piccoli paesi. Come Grello, vicino a Gualdo Tadino dove gli orsi aggrediscono ancora le pecore ed i cani e dove gli ovili sono difesi da inferriate. Gli inviati di *Specchio dei tempi* hanno raggiunto, già pochi giorni dopo le prime scosse, decine di piccoli agglomerati urbani, sullo spartiacque fra Marche ed Umbria: Foligno, Valtopina, Nocera, Sasso, Morano, Colfiorito Muccia, Capodacqua, Giove Ponte Rio, Casenuove, Annifo ed altri ancora.

Non si sono dimenticati i pastori, che vivono nei casali più alti, dove il sisma ha provocato crolli di ■■ costruiti semplicemente con lose di pietra sovrapposte. La distribuzione degli assegni di solidarietà offerti dai lettori, toccherà da domani ■ ■■ di Assisi, quella di Camerino, la Val ■ Chienti ■ ancora Cesi e Sportella Marini.

L'obiettivo è quello di arrivare in ogni paese e in ogni frazione, per portare un segno di amicizia concreta, di condivisione e di speranza. E aiutare il maggior numero di famiglie a superare la difficile fase dell'emergenza.

Proseguiamo la pubblicazione delle offerte ricevute:

A.M.M. 10.000.000; Fanny e Vittorio 8.000.000; Marco, Milano 5.000.000; un gruppo di ■■■ cianti ■ via Garibaldi e via Roma 4.500.000; Piero e la mamma, Genova 3.500.000; Giovanni e Paola, Roma 3.000.000; Carla ■ Giorgio con tanto affetto per Assisi 2.000.000.

In ricordo di Michele Lauriola, ringrazio tutti della dimostrazione d'affetto ricevuta, Graziella Petronio 2.010.000; Giovanpietro 2.000.000; Adriana 2.000.000; I.C. 2.000.000; «Abatenda» 2.000.000; la scuola media «Bernardo Chiara» di Torino 1.700.000; ■■. Del Sarto ■■■■ 1.625.000; Laura G.S. 1.000.000; Fc. Pr. 1.000.000; E. e G.L. 1.000.000; Margherita Sodano 1.000.000; Alessandro Verna 1.000.000; E.P. 1.000.000; M.F. 1.000.000; E.G. in ricordo dei genitori 1.000.000.

Anna Rosa e Vittorio 1.000.000; Carlo Donatelli 1.000.000; G.S. 1.000.000; Giovanni e Carlotta 1.000.000; D.B. 1.000.000; A.S. 1.000.000; B.S.M.T.L.C. 1.000.000; Stefano ■ Serena 1.000.000; Giovanni Depaoli 1.000.000; M.C. 1.000.000; ■■■ ■ Maurizio 1.000.000; Valentina con affettuosa solidarietà 1.000.000; Maria Conti 800.000; i dipendenti Cariplo sede di Torino 770.000; Maria ■■■ Vigliani 750.000.

Bessone Pellizzeri 600.000; 3a G 600.000; Riccardo e Laura 600.000; in ricordo di nonno Mariangelo 600.000; Serena e Stefano 520.000.

A.M.C. 500.000; in ricordo di Umberto Natale e Lina 500.000; Maria Vittoria 500.000; Gruppo Missionario Madonna della Rose Torino 500.000; R.I. 500.000; Beppe e Carla 500.000; I.G. 500.000; Enrico 500.000; Franca 500.000; G.D. 500.000; Francesca ■ Claudio 500.000; un anziano ottantaseienne di Acqui Terme a ricordo dei suoi cari ■■■■ 500.000; XYZ 500.000; Beatrice Bartolini 500.000; Mario Monti 500.000; A.E. 500.000; V.M. 500.000; A.M. 500.000; A.M.T. 500.000; ■■. 500.000; A.R. 500.000; da Camillo e Carla Perletti, Genova 500.000; in memoria di Antonella Palmieri morta all'età di 13 anni col ■■■■■ dell'Irpinia 500.000; Ada e Oreste con affetto 500.000; ricordando il figlio Cesare 500.000; Ol. Ag. 500.000; Marino Parola ■■■■

Franco Giuseppe Tortasso 400.000; V.C.R. 400.000; Confraternita dello Spirito Santo ■ Orbassano 400.000; Teresina Prina, Enza Fantini, Maria Pia Giardino Eusebio Fantini 400.000; C.R. 400.000; Giuseppina e Tiziana Guido 350.000.

A.M.M. 300.000; ■■■ ■■■■ 300.000; C.A. 300.000; in memoria di Anna Maria, la madrina e padrino 300.000; Bellone, Bona, Peona 300.000; C. e P. 300.000; E. D'O. 300.000; i dipendenti «Mantovani & Serazzi» spa 300.000; ricordando Mauro Denina 300.000; famiglia Pascale 300.000; Fabio e Filippo 300.000; M.R. 300.000; G.R. 300.000; ricordando Marmolla 300.000; Rita ■ Franco 300.000; Rac 300.000; G.G. 300.000; Nene e Anna 300.000; M.R.A. 300.000; madre e figlio 250.000; Enrico Prete 250.000; socialisti di ■■ Cassa 250.000.

Da parte di un gruppo di colleghi dipendenti Cavagnino ■ Galli, Canalli 230.000; Pollero Moretti 200.000; Piero Astegiano 200.000; P.P. 200.000; GPV 200.000; affettuosamente vicini 200.000; I.S. 200.000; Angelo e Maria 200.000; Circolo Wassauto sezione calcetto 200.000; in ricordo di Pier Giorgio e Renato 200.000; E.V. in ricordo ■ Vincenzo Vittoria 200.000; Giancarlo e Mariangela 200.000; F.C. 200.000; ■■■ decimo anniversario di mio figlio Paolo 200.000; Juventus Club Carmagnola 200.000; E.L. 200.000; ricordando Franco 200.000; A.M. 200.000; M.N. 200.000; Marisa e Bruna 200.000; Alberto de Nicolò 200.000; G.E. 200.000; Angelo Giovannini 200.000; i migliori auguri 200.000; P.E.A.C. 200.000; G.B. 200.000; ■.B. 200.000; E.D. 200.000; B.S. 200.000; B.I. 200.000; Cesira Minesi 200.000; Danilo Amerelli 200.000; Rina Fenoglio 200.000; Gianni e Mara Bottazzi 200.000; Maria Bertone 200.000; G. ■. V. 200.000; Rosa Maria 200.000; Nella Bollo Steglia 200.000; zia Nena, Margherita, Alida ■ Giulia 200.000; D.T. 200.000; Luisa Amalberto 200.000; Gabriele Dallazzi 200.000; Piera Fracchia 200.000; A.P.D.L. Susa 200.000; America e Manuela Cappa 200.000; Ada 200.000; ricordando Luigi Vighetti 200.000; famiglia Di Eugenio 200.000; in memoria ■ Isidoro Silvestro 200.000; C.E. 200.000; ■■■ e Laura Delro 200.000; per i miei cari, Adelaide Leoni 200.000; Camilla ■ Carlotta 200.000; Lorenzo Costa 200.000; Ada e Rudy 200.000; Domenico De Filippi 200.000; Alfonso e Myriam 200.000; L.C.T. 200.000; M.U. 200.000; in memoria di Fabiana Mariotti i colleghi di Maria Alda 184.000; condominio ■ via Sisteper 37 e via Oriani 18 in memoria di Giuseppe Avellino 170.000.

In memoria della nostra cara Bice Oliveti G.B. ■ M.A. 150.000; circolo pensionati La Baraca 150.000; Pa. e G. 150.000; Associazione Amici Marocchesi Poirino in ricordo della mamma di Domenico Morello 150.000; Piero 150.000; Dario e Fausta 150.000; Aldo Rossi 150.000; Emilio Grippo 150.000; per Nocera Umbra 150.000; per i miei cari defunti, Riccarda 150.000; in memoria di Patrizia 150.000; Teresa Boriano 150.000; Renata ■ Franca 150.000; famiglia Porta Saliva 150.000; R.C. 150.000; in ricordo 150.000; M.T. 150.000; M.C. 150.000; A.S. 150.000; Ottavio Gallo 150.000; L.F.M.L. 150.000; Luigi Balocco 150.000; Claudia Contessa 150.000; Ezio e Marina 130.000; ■■■ 130.000; F.R. 130.000; Binasco De Benedetti 110.000.

S.G. 100.000; Mirella Ruella 100.000; Annamaria Iacomini 100.000; Marzenasco Rina 100.000; Renato Piralla 100.000; Rege Mancuso 100.000; Luigi Rapetti Alessandria ■■■■■; Anna Raiteri 100.000; B.C. 100.000; P.M. 100.000; Emilia Prezzi Giavina 100.000; P.E. 100.000; Paolo e Laura 100.000; Liliana Pescatore e Sergio Pilon 100.000; n.n. 100.000; Rita Papparella 100.000.

Pandolfi 100.000; I.P. 100.000; P.M.R. 100.000; Sandro Ochs 100.000; Piera Oberto 100.000; ■■ Negrone 100.000; Vittorio Moussanet 100.000; Nicola Morrone 100.000.

Camillo e Lia 100.000; Nadia Momenté 100.000; Pietro Milano 100.000; Micca Severina Fioretta 100.000; Alba 100.000; M.G. 100.000; Davide e Claudio 100.000; Michele Maggiolini 100.000; Alberto Lunassi 100.000; C.L. 100.000; L.G. 100.000; Vittoria La Torre 100.000; Giuseppe Inguaggiato 100.000; I.P. 100.000; Liliana Iberti 100.000; Francesco Ialacqua 100.000; Carlo ■ Paola Guazzone 100.000; G.G. 100.000; Girolamo Gilardi 100.000; Piera Giaccone 100.000; N.N. 100.000; Domenico Gerì in ricordo ■■ suoi genitori 100.000; Maria Gerli 100.000; Maria Gea 100.000; G.D. 100.000; Egle Gasco 100.000; Mari■■ Garcin 100.000; Giovanni Gaido 100.000; Virgilio Frezet 100.000; Martina Pisano 100.000; F.R. 100.000; Ferrero Mantelli 100.000; Liliana Ferré 100.000; Luigi Ferrans 100.000; Graziella e Roberto 100.000; F.A. 100.000; F.M. 100.000; A.A.B. Gassino 100.000; Paolo ■. 100.000; Armando Ercole 100.000; Elido e Piera 100.000; Giacomo Ecclesia 100.000; Caterina Di Geronimo 100.000; Luciana Demagistri 100.000; Giorgio Dd Mercanti 100.000; Maria De Matteis 100.000; Matilde De Angelis 100.000; Michelangelo Demaglio 100.000; C. O. 100.000; Costantino Gaetano 100.000; Rosanna 100.000; Giancarlo Colombo 100.000; Secondo Collarin 100.000; in memoria di Ercole Coghi 100.000; Cima Pavan Cuneo 100.000; Alberto Cester 100.000; C.L. 100.000; Piera e Roberto Borgaro 100.000; Carlo Corsi 100.000; Dario Carlando 100.000; N.C. 100.000; Dante e Marika Canova 100.000; Oreste Camagna 100.000; Claudio Buso 100.000; B.M. 100.000; Teresita 100.000; El■■ Bolatto 100.000; Bianchi N. 100.000; Anna e Gino ■■■■.

Barlani Piergiorgio 100.000; Rina Banone 100.000; Attilio Pandullo 100.000; Corinna 100.000; Giorgio Aloisi 100.000; Francesco Alferino 100.000; A.F. 100.000; Adelaide Buonaguidi 100.000; Giorgio 100.000; C.E. 100.000; Rolanda Mocco 100.000; in memoria dei miei defunti 100.000; F.C. in memoria dei loro cari 100.000; P.L. 100.000; S.P. 100.000; in ■■■■ dei miei cari 100.000; P.S. 100.000; P.I.P. 100.000; Alberto 100.000; ■■. 100.000; Graziella ■ Antonello 100.000; in ■■■■ di Enrico 100.000; Bruna 100.000; per Franco 100.000; in ricordo ■ Adriana e Aurelio 100.000; Alex 100.000; A.G. 100.000; C.P. 100.000; Lucia Giaccaria 100.000; Adelia Nigra 100.000; Giuliana 100.000; S.G. 100.000; S.F. 100.000; Enrico e Maria Teresa 100.000; Adriana per le Marche 100.000; ■ memoria di Carlo 100.000; un pensionato 100.000; Luciana 100.000; Alessandra Aguzzi 100.000.

■ ricordo di Alfredo 100.000; Gianni ed Antonella 100.000; Elio Riviera 100.000; ■ memoria delle ■■■■ 100.000; A.A.- B.C. 27.d 100.000; Claudia Acchiardi 100.000; Marco 100.000; Vincenzo De Guglielmi 100.000; A.R. 100.000; in ricordo dei ■■i cari, Lina 100.000; G.A. 100.000; Romana 100.000; Cesare Olivero 100.000; N.D.F. 100.000; Giulio ■ Wanda 100.000; E.Z. 100.000; Margherita Gava 100.000; A.M.C. 100.000; Giovanni Doglio 100.000; in ricordo ■ Filippo 100.000; Isidoro Darzaro 100.000; Dante Tosco 100.000; Piero, Jolanda, Silvia, Graziano 100.000; ■■■ dazzi 100.000; Jolanda Rossio 100.000; amici torinesi 100.000; Valentino Marigonda 100.000; Caterina Reyneri 100.000; famiglia Bosso 100.000; L.R. 100.000; Annita Bologna Bisio 100.000; Giulio Bagnasco 100.000; U.M. 100.000; Umberto Caccina 100.000; Chiara e Pino 100.000; G.S. 100.000; Lia e Sergio 100.000; famiglia Renato Scovero 100.000. [continua]

Totale lire 551.265.000

Come ■i può versare

I versamenti per i terremotati di Marche e Umbria si possono fare agli sportelli de *La Stampa*, via Roma 80, dal lunedì al venerdì (9-12,30; 14-16; sabato 9-12,30) e via Marenco 32 (8,30-13; 15-17, sabato escluso). Senza aggravio di spesa è anche possibile versare presso tutti gli sportelli dell'Istituto bancario San Paolo di Torino.

Le offerte possono anche essere inviate per posta, inserendo nella lettera assegni e non contanti, indirizzandole a Specchio dei tempi - La Stampa (via Marenco 32, 10126 Torino) indicando il mittente, cui sarà inviata ricevuta, e scrivendo ■ dicitura che si vuole pubblicata. ■ anche possibile servirsi del ■■■ corrente postale numero 7104 fornendo le stesse indicazioni previste per le lettere.

Il concorso «Racconta la tua città» riprenderà domani

Latte Fresco
Tapporosso.
Impossibile
stargli
lontano.

■■■ un ■■■. E poi non ■■■■■■ più a fare a meno del ■■■■ ■■■■ ■■■■ Tapporosso. Perché il Latte Tapporosso della Centrale di Torino è ■■■■ ■■■■ piemontese. Perché potete scegliere tra intero, scremato, parzialmente scremato e ■■■. Qualità in ■■■■■lia, il meglio del meglio. Perché è buono, ■■■■ voi. E ■■■■ ragione.

TAPPOROSSO

Centrale del Latte di Torino

Per noi la qualità è centrale.

www.centralelatte.torino.it

ESPOSIZIONI

A TORINO ESPOSIZIONI - EXPOCASA-DUE. La casa in ogni dettaglio. Torino Esposizioni dal 3 al 12 ottobre. Orario: feriali dalle 16 alle [redacted], sabato e festivi dalle 10 alle [redacted].

SCUOLE DI DANZA E RECITAZIONE

ASSOCIAZIONE TEATRO D'UOMO [redacted]. Anna Bolens iscrizioni corsi [redacted] recitazione teatro Valdocco v. [redacted]alerno 12 da lun. a ven. 17/20, tel. 5[redacted].1570.

BALLET CLUB via De Sanctis 15. Stage di modern jazz condotto da Alex Sletl, domenica 12/10 [redacted] 12. Informazioni al 011/7791082.

GRM scuola [redacted] teatro, direzione Giovanni Moretti, Alfonso Cipolla. Tel. 0360-457.237.

MAGAZZINI DELLO SPETTACOLO Laboratorio teatrale diretto [redacted] Barbara Dolza, novembre-giugno. «Il sabato dei ragazzi» lab. per bambini a cura di Luigina Dagostino inizio 8/11. Week-end teatrali: «Le Sorelle Suburbe» 15 e 16/11. Per informazioni e [redacted]: Teatro dell'Angolo tel. 489.676.

RITROVI

AL BAGATELLE ore 15 L. 7000. [redacted] 21-3 discoteca L. 16.000.

AMERICA 447.7171. La festa va forte con gli Ok Band

ARLECCHINO ore 15,30 e 21.

BEVERLY HILLS Santhià Il salotto del li-[redacted] 0161 935.243. Questa sera eccezionale un grande della [redacted]. A mezzanotte spaghettata omaggio [redacted].

CLUB 84 [redacted] 15,30 e 21,[redacted] by Franco Orsini [redacted].

DUE [redacted] **DANZE** San Gillio [redacted].1978-984.0293. Questa sera [redacted] 21,[redacted] orchestra Gli Smeraldi. Da venerdì 17 ottobre si balla [redacted] migliore musica: anni 60/70/80/90.

[redacted] **PARC** 521.5275. Ore 21 musiche e balli alla moda, complesso Rox.

FRENZY Ivrea: liscio orch. Bisello.

[redacted]' Str. Valsalice 4, tel. [redacted]. 21 Teor.

LA LUCCIOLA [redacted]. Taranto 206, tel. 200.097. 15 d.j. 21 Grib.

LE ROI ore 21 sono 70 ma non li dimostra.

MITHO DANCING ore 21,00 Orchestra Riki Renna. Piobesi T.se 965.7892.

PATIO + INVIDIA 661.4841. Ore 22.30.

TANGO SALA [redacted] ore 21.

MINICABARET t. 613.660 venerdì e sabato [redacted] Gallo e I Vocalman.

RISTORANTE LA PINETA Brandizzo. Tutti i sabati cena [redacted] ballo, ricco menù, magiche notel Prenot. al 913.9064.

GALLERIE E MUSEI

ARTE CLUB tel. [redacted].331. Bruna Sarri.

ARTE 15 corso Siccardi 15. [redacted]ulucci, Menzio, Levi, Nespolo, Politi, Tabusso, Mignaco.

DAVICO Gabriella Arduino.

FOGLIATO Pittori dell'800.

ESPOSITOARTE [redacted] 43 tel. 669.0148 personale [redacted] Xiang Yeng: la Cina.

L'ARIETE via Bava 8 personale Piergiuseppe Occleppo.

[redacted]**ANINI A**[redacted] via Della Rocca 26 omaggio a G. Mignaco

PIRRA Vladimir Joukov tel. 543.393.

SALETTA [redacted] Rossini [redacted] Colmo, Lisa, Lupo, Maggi, Gheduzzi, Musso, Pellegrini, Quaglino, Vellan, Zolla.

VALENZA Centro Comunale di Cultura piazza XXXI Martiri 1. Mostra di Titti Garelli. Fino al [redacted] ottobre [redacted] feriali 9/12,30 - 15/19, [redacted] e festivi 9.30/12,30 e 16/18,30.

ASSOCIAZIONE PIEMONTESE GALLERIE [redacted]

ACCADEMIA «Proposte» tel. [redacted]08.

ARTEINCORNICE Betto Lotti.

BIASUTTI Enrico [redacted]ulucci.

CARLINA Collettiva. Tel. 617.3344.

MICRO' Mara Saroglia Andruetto.

NARCISO Arte a Torino tra '800 e [redacted].

VITTORIA

E' ARRIVATA LA COPPIA PIU' ESPLOSIVA DEL MOMENTO

AMBROSIO

SCEGLI IL CINEMA
Dove c'è fantasia per la tua fantasia.

Così la critica:

«..MEN IN BLACK riesce in pieno a divertirci con paura...» (Maurizio Porro - IL CORRIERE [redacted] SERA)

«...una quantità di trovate e di gag sufficenti per tre film diversi...» (R. Nepoti - LA REPUBBLICA)

«...lo spasso viene dallo spazio... una fiaba di fi-[redacted] millennio...» (Natalino Bruzzoni - IL SECOLO XIX)

adua - eliseo [redacted]
NAZIONALE - ROMANO

ATTENZIONE: SOLO PER OGGI AL CINEMA [redacted]
ULTIMO SPETTACOLO ALLE [redacted] 0,15

adua - eliseo

ARLECCHINO

IN UN MONDO DI UOMINI
UNA SOLA DONNA RIUSCI' A VINCERE
LA SFIDA PIU' GRANDE

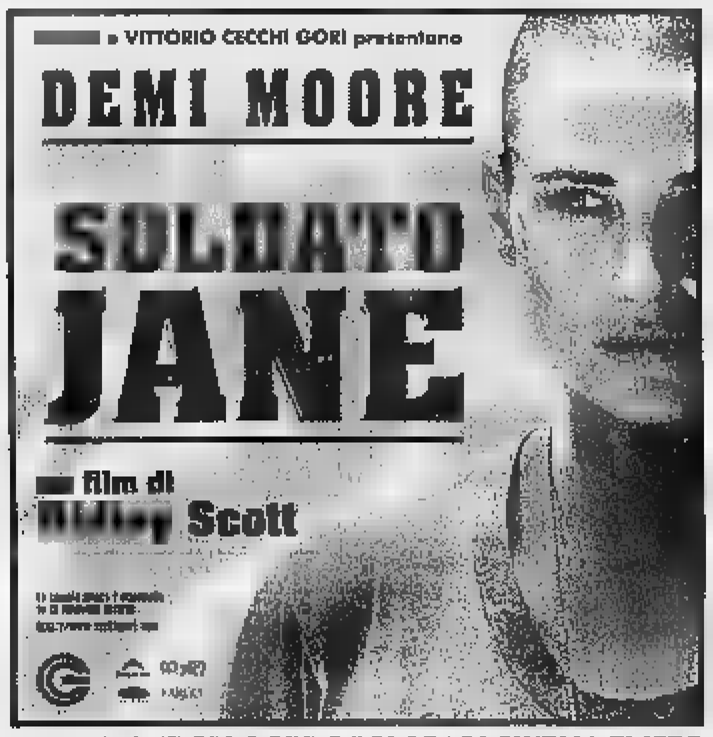

ATTENZIONE SOLO PER OGGI ORARI CINEMA ELISEO:
15,00 - 17,20 - 19,40 22,00 - 0,10

DAL CAPOLAVORO DI VIRGINIA WOOLF

OLIMPIA

Un viaggio attraverso i ricordi del cuore

MASSIMO

«Questa storia di [redacted] *tango è straordinaria»* (N. ASPESI - REPUBBLICA)

LUX E FARO

DORIA

SUCCESSO ALL' OLIMPIA 1

CHI URLA MUORE!

CAPITOL

AMBROSIO E CIAK

Da ADRIAN LYNE il regista di: "9 settimane e ½", "Attrazione fatale" e "Proposta indecente".

SPLENDIDA, CONTURBANTE, AMBIGUA LOLITA...

lilliput

Si può fuggire da tutto... tranne che dall'amore

PK publikompass C.so Massimo d'Azeglio 60 TORINO - Tel. (011) 65 211

SERVIZI in Città

NUMERI UTILI

Vigili del Fuoco	115
Carabinieri	112
Sede centrale	55.191
Polizia	113
Questura centrale	55.881
Prefettura	55.891
Vigili urbani	460.60.60
Polizia stradale	[redacted]
Corpo Forestale incendi boschivi	1678/07.091
Poste e Telegrafi	[redacted]

via Alfieri 10 domenica e festivi 8,30-19

SALUTE

Guardia medica. Gratuito notturno 57.47

Croce [redacted] servizio generico e pediatrico, ore 8-24, a pagamento 24.45.411

Croce verde Servizio pediatrico a pagamento 58.21.606-54.90.00

Centro antiveleni 663.76.37

Pronto soccorso dentistico, Molinette, (20-23)

Guardia ostetrica perm. S. An-[redacted], 313.44.44; [redacted] Vittoria, 43.33.111. Mauriziano 50.801.

AMBULANZE

[redacted] 118; [redacted] urgente 118; **Croce** [redacted] 280.333; **Croce verde** 54.90.00; **Croce bianca** 317.71.27

INFERMIERI

Axido 54.04.69; **Axir** 957.64.48; **Alpes** 0337 22.94.60; **Aldasoro** 63.01.56; **Alpi** 59.96.96; **Ancora** 568.33.44; [redacted] 33.13.01; **Aldai** 50.23.96; [redacted] 771.29.80; [redacted] 0337.220.250; **Cesad** 433.63.57; **Spi** 242.19.04; **Cr. bianca** 663.19.02; **Piccole** [redacted] 660.32.63; **Stado** 437.17.30.

SOLIDARIETA'

Ass. Volontari Ospedalieri [redacted] / 318.76.34; [redacted] **G.** [redacted] **contro** [redacted] **malasanità,** 0360 / 55.41.20; **C. Cardiopatici,** 43.64.873; **Epi '76** (epilessia), 533.496; **Fed. Sportiva Disabili,** 52.11.261; **Tel.** [redacted] (051) 48.10.48; **Tel.** [redacted] 19.696; **Tel.** [redacted] 319.52.52; [redacted] **Ciest,** 53.39.62; [redacted] (stranieri) 56.22.165; [redacted] **& C.** 53.48.54; **Sermig** 438.65.66; [redacted] 817.05.30; **Informa-**[redacted] 43.65.000; **Gruppo** [redacted] 814.27.11; [redacted] (Ass. genitori di omosessuali) 521.11.16; **Aplce** (epilessia) 31.60.623; **Anapaca** [redacted] cancro) 436.03.52; **Tele-**[redacted] 341.144; **Lotta** [redacted] 43.61.043; **Gruppo** [redacted] 43.64.749; **Città** [redacted] (abbandonati) 167-231.310; [redacted] 1678-13.000; **Tel.** [redacted] 530.666; [redacted] **emergenza anziani** lun-mer-ven pom. e mar-gio-sab mat. 436.60.13; **Te-**[redacted] (anziani) [redacted] **Filo d'Argento** [redacted] **Fon. Osteoporosi** [redacted] 663.83.52 [redacted] 10-12; 15-17. [redacted] (tossicod.) 696.00.63, [redacted] **Le** [redacted] (tossicod.) 167-012.729.

MUNICIPIO	442.11.11
Certificati a domicilio	
prenotazioni	436.01.66
inf. documenti	[redacted]
Telefono Viola	438.77.00
ANIMALI	
Canile munic.	262.12.16
Lega dif. gatto	581.8733
Protez. animali	612.28.94
[redacted]	262.03.97
Lega difesa cane	262.09.02
Usl, serv. vet.	660.39.46

AUTO E STRADE	
Soccorso stradale Aci	116
Europ assistance	53.06.[redacted]
[redacted]	167.019152
Battello sul Po	[redacted].010
Ristotram	57641
Tram. Superga	696.0211
AEROPORTI	
Caselle	56.76.361
Terminal	433.25.25
Milano	02.74.851

TABACCHI di sera: P. Nuova; Belgio 4; G. Bruno 62; Filadelfia 57; [redacted] 19; Rivoli 11; Sabotino 8; Fiochetto 23; Farnucci 39; [redacted]za 193; Napione 31; [redacted] 236/c; G. Cesare 81; Ormea 15; G. [redacted] Trapani 36. p. Castello; c. Orbassano 92.

BENZINAI Servizio notturno: [redacted], p. S. Gabriele da Gorizia; **Ip,** c. Giulio Cesare 220, c. Casale 292, l.go Palermo, str. Altessano 160; **Api,** Vercelli-ponte Stura; **Q8,** c. Giulio Cesare 276. **Esso** c. V. Emanuele 125. [redacted]lieri, [redacted] Trieste.

EDICOLE P.za C. Felice, hotel Ligure (ore 1); v. Nizza 1; c.so V. Emanuele-via Lagrange; c.so V. Emanuele-p.za C. Felice; p.za Statuto 15.

FARMACIE DI TURNO

Orario 7-19,30 atrio stazione **Porta Nuova.** Orario: 9-19,30 (dalle 12,30 alle 15 a battenti chiusi): **c. Belgio** [redacted]; **via Bellardi** 3; **via** [redacted] **72;** [redacted] **Monginevro 29; via** [redacted] **P.** [redacted] **69/H c.** [redacted] **256; c. Re Umberto** [redacted] **c. R. Margherita 134; via** [redacted] **16/T;** [redacted] **Santa Teresa 21; via Mazzini 24; c. Taranto 15; c. Sebastopoli** [redacted]

[redacted] **DI NOTTE** (19,30-9) **c. V. Emanuele 66; via Oropa 69; v. Nizza 65; p. Massaua 1.**

TRAME

AIR FORCE ONE. Azione. Harrison Ford impersona il presidente degli [redacted] Uniti preso in ostaggio, assieme alla famiglia e allo staff, sul suo [redacted] da un gruppo di terroristi. **[Fere, Lux]**

IL [redacted] TURCO. Drammatico. Sposati da 10 anni, [redacted] (Francesca D'Aloja) e Francesco (Alessandro Gassman) sono stanchi [redacted] loro rapporto: Lui si [redacted] a Istanbul in quanto ha ricevuto in eredità un bagno turco: nella città conosce un giovane che [redacted] cambierà la vita. **[Erba 2]**

[redacted] E ROBIN. Fantasy. Quarto capitolo della saga cinematografica imperniata sull'eroe dei fumetti, vede Batman opposto al pericoloso Mr. Freeze. **[Cristallo]**

COMPLICE LA [redacted] Commedia. Felicemente sposato e con [redacted] lavoro, [redacted] Carlyle trascorre una notte d'amore a [redacted] York con una seducente signora. Per entrambi, la storia non avrà seguito. Lui è Wesley Snipes, premiato alla Mostra di Venezia. **[Empire, [redacted]**

CONTACT. Fantascienza. Jodie Foster è una tenace ricercatrice americana che prosegue, fra lo scetticismo generale, le ricerche sull'esistenza di intelligenze extraterrestri. **[Ideal]**

[redacted] DI TROPPO. Commedia. Ro[redacted] Williams e Billy Cristal sono i due padri di troppo [redacted] questo rifacimento di un film francese: entrambi si mettono [redacted] ricerca del figlio, che potrebbe essere il loro, di una ex fidanzata. **[Olimpia Uno]**

FACE/OFF Azione. La lotta tra un agente Fbi (John Travolta) e un diabolico terrorista (Nicolas Cage) è talmente aspra che arriva allo scambio di identità. **[Vittoria]**

HAPPY [redacted] Autore. Premio quale miglior regia all'ultimo festival di Cannes, il film s'impernia [redacted] rapporto d'amore tra [redacted] ragazzi di Hong Kong emigrati a Buenos Aires. **[Centrale]**

[redacted] BARCA E VELA [redacted] Com[redacted] drammatica. Una giornata in un ospedale [redacted] con Valerio Mastandrea ricoverato per un'operazione [redacted] ginocchio e Antonio Catania compagno di stanza [redacted] tempo degente. **[Kong]**

INNAMORATI CRONICI. Commedia. Sam (Matthew Broderick), astronomo in una cittadina [redacted] Midwest, e Maggie (Meg Ryan), fotografa newyorkese, s'incontrano e conoscono a spiare i loro ex fidanzati Anton e Linda, ora conviventi. Entrambi vogliono vendicarsi. **[Doria]**

[redacted] - IL MONDO PERDUTO. Fantasy. Ritornano i dinosauri creati dalla fantasia di Steven Spielberg: uno studioso (Jeff Goldblum) viene incaricato di studiarli su un'isola mentre un gruppo di uomini cerca in tutti i modi di catturarli. Campione d'incassi. **[Ambrosio 2, Fiamma]**

[redacted] DI [redacted] Autore. [redacted] regista del fenomeno d'essai «Orlando» Sally Potter, una storia di amore e tango sulla musica di Astor Piazzolla. **[Massimo Uno]**

LOLITA. Drammatico. Atteso film scandalo di Adrian Lyne tratto dal romanzo di Vladimir Nabokov e basato sulla storia di un professore che s'invaghisce di una [redacted]scente. **[Ambrosio Uno, Ciak]**

[redacted] ETC. Commedia. Tratto [redacted] di Julian Barnes, il terzo film [redacted] francese [redacted] Vernoux s'incentra [redacted] triangolo d'amore tra Pierre, Benoit e la timida Marie. **[Charlie Chaplin 2]**

MEN IN [redacted] Fantasy. Successo internazionale, racconta [redacted] due «uomini [redacted] nero» (Will Smith e Tommy Lee Jones) che si occupano di tutto ciò che regola le attività degli alieni sulla terra. **[Adua 400, Eliseo Grande, Nazionale [redacted], Romano]**

[redacted] FAVORE. Commedia. [redacted] incinta, Stella (Ornella Muti) ha paura di mettere al [redacted] il figlio e [redacted] confessa neanche al suo fidanzato di essere in attesa. Nel frattempo, [redacted] persona appena conosciuta le chiede [redacted] tenere qualche giorno [redacted] bambina. **[Lilliput]**

[redacted] DALLOWAY. Autore. [redacted] romanzo di Virginia Woolf, la storia [redacted] dama inglese Clarissa Dalloway impegnata a preparare [redacted] sua festa e turbata dall'arrivo di un corteggiatore respinto anni prima. **[Olimpia 2]**

NELLA [redacted] DEGLI [redacted] Commedia drammatica. Film indipendente [redacted] racconta [redacted] due colleghi frustrati mandati a lavorare per un mese [redacted] nella succursale della loro azienda. Lasciati dalle fidanzate, decidono di individuare una ragazza [redacted] corteggiare. **[Studio Ritz]**

OVOSODO. Commedia. Premio della giuria [redacted] recente Mostra di Venezia, il nuovo film [redacted] Paolo Virzì descrive l'approccio del giovane Piero [redacted] il mondo degli adulti. **[Chaplin 1, [redacted] Rosso, Nazionale 1]**

SCREAM. Thriller. Un serial killer agisce seguendo la sua passione per [redacted] pellicole dell'orrore: [redacted] sue vittime sono i giovani di una cittadina americana. **[Capitol]**

SHE'S SO LOVELY. Drammatico. Eddie (Sean Penn) e Maureen (Robin Wright) si amano: quando un vicino aggredisce la sua donna, lui reagisce con violenza e finisce in manicomio. Dopo dieci anni, torna a [redacted] e scopre che Maureen [redacted] è sposata con Joey (John Travolta). **[Ambrosio 3]**

SOLDATO [redacted] Avventura. Demi Moore sogna [redacted] a far parte [redacted] un corpo speciale dei marines ed è disposta a tutto pur [redacted] riuscire nel suo ambizioso intento. **[Adua 200, Arlecchino, Eliseo blu]**

TANO [redacted] Musical. Acclamato all'ultima Mostra di Venezia, il musical sulla mafia girato [redacted] giovane Roberta Torre s'incentra sulle vicende di un piccolo boss palermitano. **[King]**

IL VIAGGIO [redacted] SPOSA. Commedia. Nell'Italia [redacted] 1600, una contessa (Giovanna Mezzogiorno) viene accompagnata [redacted] rozzo stalliere (Sergio Rubini) dal promesso sposo. **[Erba 1]**

Ultima replica al Cardinal Massaia de «Il garofano verde», regia della De Vita

Le tre anime dell'imputato Wilde

Un'originale lettura dei processi allo scrittore

Un Oscar Wilde lontano dallo stereotipo e dallo scintillio sfolgorante della pagina è protagonista de «Il garofano [redacted]rde», che conclude questa [redacted] le repliche al Cardinal Massaia. L'allestimento, di cui Raffaella De Vita firma testo e regia, non privilegia (come sarebbe facile) l'opera letteraria dell'irlandese provocatore. La messa in scena, non a caso sottotitolata «Oratorio per Oscar Wilde», sviscera invece con fervido puntiglio la vicenda processuale in cui lo scrittore fu coinvolto. Quell'episodio che segnò l'implicita «rivincita» della società vittoriana su chi [redacted] vivacizzato i salotti e sbeffeggiato costumi e ipocrisie. Ci si riferisce, ovviamente, ai processi per sodomia, culminati [redacted] la [redacted]danna a due anni di carcere e lavori forzati; al carcere [redacted] Reading, a quel che di bru[redacted] se ne immagina e a quel che di bello ispirò nella celebre «ballata». Ma lo scrittore Wilde quasi ammutolisce tra le impalcature di scena, rigide come il gretto perbenismo, strutture oblunghe di un ipotetico tribunale. Lame di luce verde e rossa ritmano la gestualità dei personaggi: l'amato Alfred Douglas, [redacted] padre lord Queensberry, grande accusatore e i giudici. Tra loro, lo scrittore, ora presentato [redacted] Oscar Wilde, strenuo difensore dei diritti dell'arte (lo interpreta Adriano Pellegrin), come C.3.3., umanità in vincoli ridotta a sigla e a pura voce (è quella registrata della stessa De Vita), infine col nome fittizio di Sebastian Melmoth, «risorto» dalla galera, che vivrà esule le sue ultime stagioni (Anna Cuculo). Un [redacted] e d[redacted] donne, per evocare un fantasma multimorfe: allusione all'omosessualità, forse, ma anche richiamo all'universale destino che accomuna le vittime, uomini e donne, del pregiudizio sociale. Ma [redacted] Wilde fu modello eccellente della supremazia dell'arte sulla vita, qui la letteratura si piega all'ineludibile peso dell'essere. Ragguagli dettagliati sugli sviluppi del processo, sciorinati in dolente litania, sovrastano [redacted] voce poetica: e gli accorti brani dal «De Profundis», le strofe della «Ballata del carcere di Reading» [redacted] po' ne patiscono. Anche se, a potenziare il pathos, concorrono i tanghi [redacted] Piazzolla e «Each man kills the thing he loves» cantata da Jeanne Moreau. Allo spettacolo, molto applaudito, [redacted] il merito di indagare sugli aspetti meno sfolgoranti di una vita emblematica.

Silvia Francia

Raffaella De Vita firma testo e regia de «Il garofano verde»

PRIME VISIONI

[redacted] DOTATI DI ARIA CONDIZIONATA

ADUA 200 * c.so G. Cesare 67. [redacted] 856.521. **Soldato Jane,** di R. Scott, con D. Moore. Or.: 15,45; 18; 20,15; 22,30. Ingr 11.000.

ADUA 400 * corso Giulio Cesare 67. Telefono 856.521. **M.I.B. [redacted] in black** di [redacted] Sonnenfeld, con T. Lee Jones, Will Smith, L. Fiorentino. Or.: 16; 18,10; 20,20; 22,30. Ingr 11.000.

[redacted] * piazza Solferino 2, tel. 562.3800. Oggi **Tutti dicono I love you** di e con Woody Allen, Julia Roberts. [redacted] 15,30 unica proiezione.

[redacted] 1 * c. V. Emanuele 52, tel. 547007. **Lolita** con J. Irons, M. Griffith, [redacted] Swain. V.M. 14. Or.: 14,30; 17,10; 19,50; 22,30. Ingr. 12.000, cinecard 10.000, anziani 6000

[redacted] MULTISALA 2 * c. V. Emanuele 52, tel. 547.007. **Il mondo perduto - Jurassic Park,** di S. Spielberg. Or.: 15; 17,30; 20; 22,30. Ingr. 12.000, cinecard 10.000, anziani 6000.

[redacted] MULTISALA 3 * c. V. Emanuele 52, tel 547.007. **She'[redacted] lovely** [redacted] S. Penn. Or.: 14,30; 16,30; 18,30; 20,30; 22,30. Ingr. 12.000, cinecard 10.000, anziani [redacted]

ARLECCHINO c. Sommeiller 22, t. 581.71.90. **Soldato J[redacted]**, regia R. Scott con D. Moore, V. Mortensen, A. Bancroft. Or.: 15; 17,30; 20; 22,30. Ingr. 12.000.

CAPITOL via San Dalmazzo 24. [redacted] **Scream**, regia Wes Craven con Drew Barrymore, Davide Arquette, Neve Campbell. V. M. 14. Or.: 15,45; 18; 20,15; 22,30. Ingr. 12.000.

CENTRALE * via C. Alberto 27. T. 540.110. **Happy together**, di Wong Kar-Wai, con T. Leung, L. Cheung, C. Cheng. Viet. anni 18. Or.: 15; 16,50; 18,40; 20,40; 22,40. Ingr. 11.000, Aiace 9000.

C. CHAPLIN 1 v. Garibaldi 32/E. T. 436.0723. [redacted] Paolo Virzì, [redacted] Gabriellini, Nicoletta Braschi. Or.: 14,50; 16,45; 18,40; 20,35; 22,30. Ingr. 12.000.

C. CHAPLIN 2 via Garibaldi 32/E. T. 436.0723. [redacted] **etc.**, regia Marion Vernoux con Charlotte Gainsbourg, Yvan Attal, Neve Campbell. Or.: 16; 18,10; 20,20; 22,30. Ingr. 12.000.

CIAK c. G. Cesare 105. Tel. 232.029. **Lolita,** di Adrian Lyne, con Jeremy Irons, Melanie Griffith, Dominique Swain. V. M. [redacted] Or.: 14,45; 17,20; 19,55; 22,30. Ingr. 12.000.

CRISTALLO via Gollo 5. Tel. 850.71.00. **Batman [redacted] Robin,** con A. Schwarzenegger, [redacted] Clooney, [redacted] Thurman, C. O'Donnell. Or.: 15; 17,30; 20; 22,30. Ingr. 12.000.

DORIA via [redacted] Tel. 542.422. **[redacted]morati cronici,** regia [redacted] Dunne, con Meg Ryan, Matthew Broderick. Or.: 16; 18,10; 20,20; 22,30. Ingr. 12.[redacted]

[redacted] p.za Sabotino. Tel. 447.52.41. **M.I.B. Men in black** di B. Sonnenfeld, con T. Lee Jones, Will Smith, L. Fiorentino. Or.: 15,10; 17,05; 1[redacted]; 20,35; 22,30; 0,15. Ingr. 11.000.

Nastassja Kinski, «Complice la notte»

[redacted] BLU * p.za Sabotino. Tel. 447.5241 **Soldato Jane** di R. Scott, con D. Moore. [redacted] 15, 17,20; [redacted]; 22; 0,10. Ingr. [redacted]

[redacted] ROSSO * p. Sabotino. Tel 447.5241. **Ovosodo** di P. Virzì, con E. Gabriellini, N. Braschi. Or.: 16; 18,10; 20,20; 22,30; 0,15. Ingr. 11.[redacted]

EMPIRE * p. V. Veneto 5. Tel. 817.1642. **Complice la notte,** di Mike Figgis con Wesley Snipes, Nastassia Kinski, [redacted] Campbell. Or.: 16,30; 18,30; 20,30; 22,30. Ingr. 11.000, [redacted]

[redacted] 1 * c. Moncalieri 241. [redacted] 661.54.47. **[redacted] della sposa** di S. Rubini con S. Rubini, G. Mezzogiorno. Or.: 20,30; 22,30. Ingr. 11.000.

ERBA 2 * c. Moncalieri 241. Tel. 661.54.47. **[redacted] bagno turco** di F. Ozpetek con A. Gassman, F. D'Aloia. Or.: 20,30; 22,30. Ingr. 11.000.

[redacted] v. Buozzi, ang. e Roma. Tel. 530.353. **Complice la notte,** di M. Figgis con W. Snipes, N. Kinski. Or: 16; 18,10; 20,20; 22,30. Ingr. 12.000.

[redacted] via Po 30, [redacted] 817.3323 [redacted] **Force [redacted]** di Wolfgang Petersen con Harrison Ford, Gary Oldman, Glenn Close. Or: 15; 17,30; [redacted] 22,30. Ingr. 11.000.

[redacted] c.so Trapani 57. Tel. 385.20.57. **[redacted] perduto - [redacted] Park,** di S. Spielberg, con J. Goldblum, J. Moore, [redacted] Postlethwaite A. Howard. [redacted]: 15, 17,30; 20, 22,30. Ingr. 12.000.

IDEAL c. Beccaria 4. Tel. 521.4316. **Contact,** con J. Foster, [redacted] McConaughey, J Woods. Orario: 16,30; 19,30; 22,30. Ingr. pom. 12.000.

KING via [redacted] 21. Tel. 812.5996. **Tano da morire,** di R. Torre con G. Guarino, E. Pagino. Or.: 16; 17,40; 19,20; 21; 22,40. Ingr. 11.000, [redacted] 9000.

KING * via S. Teresa 5. Tel. 534.614. **Io ballo a vele contromano**, regia S. Real. Or.: 16,30; 18,30; 20,30; 22,30. Ingr. 11.000, Aiace [redacted]

LILLIPUT via XX Settembre 15 bis. [redacted] 537.100. **Mi fai un favore**, regia Giancarlo Scarchilli [redacted]: 14,30; 16,30; 18,30; 20,30; 22,30. Ingr. 12.000.

[redacted] Galleria San Federico. Tel. 541.283. **Air Force One**, di W. Petersen, con H. Ford, G. Oldman. Or.: 15,15; 17,40; 20,05. 22,30. Ingr 12.000

MASSIMO 1 * v. Montebello 8. T. 817.10.48. **Lezioni di tango - The tango lessons** di Sally Potter, Pablo Veron, Carolina Iotti. Or.: 16,30; 18,30; 20,30; 22,30. Ingr. 11.000, Aiace [redacted]

[redacted] 3 * v. Pomba 7. Tel 812.4173. **Ovosodo**, di P Virzì, con E [redacted], N. Braschi. Or: 16; 18,10; 20,20. 22,30 Ingr. 11.000.

[redacted] 2 * via Pomba 7. T 812.41.73. **M.I.B. [redacted] in [redacted]** di B Sonnenfeld, con T. Lee Jones, Will Smith, L. Fiorentino. Or: 16; 18,10; 20,20; 22,30 Ingr. 11.000

OLIMPIA 1 * via Arsenale 31 Tel 532.448. **Due padri [redacted] troppo**, regia I. Reitman con R. Williams, B. Crystal, N. Kinski, J. L. Dreyfus Or 14,30; 16,30; 18,30; 20,30. 22,30. Ingr. 12.000.

OLIMPIA 2 * via Arsenale 31. Tel. 532.448. **[redacted] Dalloway**, regia [redacted] Gorris con V Redgrave, N. McElhone, [redacted] Graves, M [redacted]tchen Or 15,10; 17; 18.50; 20,40. 22,30 Ingr [redacted]

[redacted] Galleria Subalpina Tel 562.01.45 **M.I.B. [redacted] in black** di B. Sonnenfeld, con T Lee [redacted], Will Smith, L. Fiorentino [redacted]: 16,15; 18,20; 20,25; 22,30 Ingr. 11.000

STUDIO RITZ v. Acqui 2 [redacted] 819.01.50 **[redacted] degli uomini**, regia Neil Labute Aaron Eckhart, Stacy Edwards, Matt Malloy Or. 16,15; 18,20; 20,25; 22,30 Ingr. 12.000.

VITTORIA via Roma 336. Tel 562.1789. **Face/Off**, regia John Woo, [redacted] Travolta, Nicolas Cage Or 14,35; 17,15; 19.55; 22,35 Ingr 12.000

[redacted]

[redacted] via P. Sarpi 111/A, telefono 612.136 Oggi ore 20,30 e 22,30 **Kolya** di Jan Sverak Oscar e Globo d'Oro miglior film straniero. Domani per ragazzi ore [redacted] **James e la pesca gigante** Ingresso L [redacted]. Aiace e rid. 5000. 2 film 13.000.

CUORE via Nizza 56, telefono 668.76.68. **Il santo** con Val Kilmer, E. Shue. [redacted]; 18; 20; 22,15.

ESEDRA [redacted] Bagetti 30, tel. 433.74.74. Ore 17,30 e 21: **La carica dei 101** con G. Close.

FREGOLI piazza S. Giulia 2 bis, telefono 812.23.12 **Il santo** con V. Kilmer, E. Shue Or.. 20,30, 22,30.

LANTERI corso Giulio Cesare [redacted] telefono 284.134. Oggi **Bugiardo bugiardo** con Jim Carrey Or 15; 16,40, 18,15, 19,[redacted]; 21,20

CARDINAL MASSAIA BORGONIERE via Cardinal Massaia 104 [redacted] TEATRI

[redacted] v. Brandizzo 65, t. 284.11.10 Rassegna [redacted] cinema per le scuole materne, elementari e medie. Iscriz. entro il 15/10. Per inf. tel (0368) 313 39.94

[redacted] via Salerno 12, tel 522.4279 OGGI [redacted] Martedì 14 [redacted] XXXX Rassegna lotogrammi europei **Ognuno cerca il suo gatto** di C. Klapish Ore 21,15. Tre [redacted] L 12.000, singolo 6000

ALEXANDRA via Sacchi 18 Tel 562.1293 **Rossana e i suoi maschioni nella baita**, con Robert Malone, Barbarella. Orario: ap 14,30, [redacted] 22,30. Da lunedì a venerdì int 8000. rid. 7000. anziani 5000

AMBRA via Chiesa della Salute 77/b Telefono 210.985. **Vergognose [redacted] proibite** con D Ray, Celeste, H. Carrier Vietato minori 18 [redacted]

ARCO PUSSICAT corso Principe Oddone [redacted]. Tel 484.621. **Taxi driver erotico - Top stocking 114**, Laura Sainclair. Or.: feriali ap. 10,30, ult 22,30 [redacted] ap 14,30, ult 22,30

[redacted] corso Regina Margherita 106 Tel. 521.23.85 **Luana di tutto [redacted] più** con Luana Borgia Or.: feriali no stop dalle 10, ultimo 24; festivi ap 14,30. ult 24

MAFFEI via Principe Tommaso [redacted] Tel. 655.334 Prima visione. **Tre settimane [redacted] piacere**, con R Doll, R Siffredi. Or.: ap. 10,30; ult 22,30

[redacted]OL via Principe Tommaso 6 Telefono 650.5470 **Jessica e lo scandalo in famiglia - Bizzarre extreme 50** con Jessi Rizzo [redacted] feriali apertura 10,30. ultimo 22,30. festivo apertura 14,30, ultimo 22,30.

REGINA [redacted] Regina Margherita 123, tel. 436.2092 Prima visione. **Gioco diletto [redacted] spagnolo**, con Maria De Sanchez, Hakam Orario apertura ore 15; ultimo spettacolo ore 22,30

ROMA BLUE v. San Donato 40. Tel 487.765 **Molto superdotate offresi per sadiche raff[redacted]**. Or.: ap. 15, ult. 22,30, Ingr. 7[redacted]

SPEZIA via Nizza 170 Tel 696.36.17. **Milly riservata ai buongustai** con Milly D'Abbraccio Apertura ore 15. Ultimo ore 22.30 Da lunedì a venerdì Ingr 8000, rid 7000. anziani 5000

ZETA [redacted] via Cibrario 88 Telefono 749.2907 **Il gusto del proibito** con Maria Sancez e Valeria Manson Orario ap [redacted], ultimo [redacted]

ASSOCIAZIONI

[redacted]

[redacted] CULTUREL [redacted] via Pomba 23, [redacted] 562.33.13 Chiuso

MUSEO DEL CINEMA

[redacted] Via Montebello 8, tel 817.10.48 **Anteprima Spazio T[redacted] VI** (15° Festival Internazionale Cinema Giovani) Or 14,45-19,40 / 21-0.20 Ingr 7000

[redacted] TRE. Via Montebello 8, telefono 817.10.48 Tram [redacted] **Anteprima Spazio Torino VI** (15° Festival Internazionale Cinema Giovani) Orario 15-19,40 / 21-24 Ingresso 7000.

FUORI CITTA'

AVIGLIANA
[redacted]SO: MIB - Men in black

[redacted]
SABRINA: Face/Off

[redacted]
NARCISO: Face/Off - [redacted] faccia di un assassino

CARMAGNOLA
[redacted] Men in [redacted]

CASCINE VICA
DON BOSCO DIGITAL: Memorial d. Luca Maschio: Harambée

[redacted]
SPLENDOR: Contact
UNIVERSAL: MIB - Men in black

[redacted]
CINECITTA': Air Force One
MODERNO: Men in black
POLITEAMA: Soldato Jane

CIRIE'
NUOVO: Men in black

[redacted]
[redacted]: Soldato Jane
REGINA UNO: MIb - Men in black
[redacted] DUE: Contact
[redacted] Face/Off
STUDIO LUCE: Air Force One

CONDOVE
CONDOVESE: Lolita

CUORGNE'
MARGHERITA: Ovosodo
PERONA: Men in black

GIAVENO
CINE T. S. LORENZO: Il viaggio della sposa

[redacted]
ROMA: Ovosodo

IVREA
POLITEAMA: Soldato Jane

LEINI'
[redacted]: Il mondo perduto

MONCALIERI
K. K. CASTELLO: Men in black

NONE
EDEN: Il mondo perduto

PIANEZZA
LUMIERE: Men in black

PINEROLO
HOLLYWOOD: Face/Off
RITZ: Contact
MULTISALA ITALIA 200: Il viaggio della sposa
[redacted] ITALIA [redacted] in black

RIVOLI
GIOIELLO: [redacted] in black

SAUZE D'OULX
[redacted]: MIb - Men in black

SUSA
[redacted]: Men in black

TORRE PELLICE
TRENTO: Air Force One

VALPERGA
[redacted]A: Soldato Jane

VINOVO
AUDITORIUM: L'ombra del diavolo

TEATRI

TEATRO REGIO. Ore 15 il Regio dietro le quinte, visita guidata al Teatro Regio. Stagione d'Opera 1997/98 da martedì 14/10 vendita biglietti per **Sansone e Dalila** (21/10-2/11) **Candide** (18-25/11) **Le nozze di Figaro** (9-21/12), **Evgenij Onegin** (22/1-4/2/98) Biglietteria [redacted] 10,30-16 Telefono 8815.241/242

PICCOLO REGIO «G. PUCCINI». [redacted] 21,30 concerto della Fisorchestra diretta da Paolo Tricò, musiche di Suppé, Khacaturjan, Verdi e Lehar - J. Strauss, Piazzolla. Serata di beneficenza a favore dell'Associazione italiana paraplegici sezione di Torino. Posti a L. 10.000 per: Aip tel. 304.0266.

[redacted] Corso Giulio Cesare 67 Telefono 248.2276 248.7871 Stagione [redacted] Gruppo della Rocca in **Il Pellicano** (reg. M. Missiroli) e **Aspettando Godot** (reg. G. Solari), Teatro di Leo [redacted] Urih Living Theatre/Alfieri Opera di Pechino/Alimarna Teatro [redacted] Bolzano, Apas/Flavio Bucci Abbonamenti a 8 spettacoli (carta [redacted]) a 5 spett. Per info maggiori telefono 248.7871

ALFA TEATRO. [redacted] Casalborgone 16/I Oggi ore 16 domani ore 21 il Gsd presenta **Madama reale Cristina di Francia**, di Bergamasco e Alasjanvi. Rassegna Primavera Europa. Per teatro ragazzi domani ore 16 la comp. Fabula Rasa presenta **Gomitolo** Per inf. e pren. tel. 819.3529

ALFIERI. Piazza Solferino 2 tel. 562.3800 Ore 21 [illegible] **Cio che uno ama.** [illegible] 1997-98 Grande, Giovane Rossi [illegible] **The [redacted] Gospel Singers; [redacted] il Greco; Stomp** [illegible]

AMBRA. Via Chiesa Salute 77/b. tel. 210.985. [illegible] spettacoli hard-core dal vivo con le più famose [illegible] nostar. Ingr. viet. ai minori di anni 18. Precede film orario 15. 21 [illegible] 17.30 22.30

ARALDO. [illegible]

AUDITORIUM GIOVANNI AGNELLI - LINGOTTO. [illegible] Chiuso

AUDITORIUM RAI. [illegible]

CARIGNANO. Piazza Carignano [illegible] **Guerra e Pace**, [illegible]

COLOSSEO. Via M. Cristina 71 [illegible]

ERBA. Corso Moncalieri 241. tel 661.5447 Abbonamenti stagione teatrale '97-98 «La grande prosa» dal 21/10 L[redacted] **del naso** con [illegible]

GIANDUIA TEATRO. [illegible] **Gianduja al circo delle meraviglie** e **Cappuccetto Rosso** [illegible] **L'Ira di Achille**, dall'opera di Omero [illegible] prossima stagione 1997-98 [illegible] 9-13 e 14-19

CONSERVATORIO GIUSEPPE VERDI. Orchestra Filarmonica di Torino. Stagione Sinfonica 1997-1998 Lunedì 13 e martedì 14 ottobre ore 21 primo concerto dir. M. Leforga, pianol. B. Petrushansky [illegible] di Beethoven. Domenica 12/10 ore 18 [illegible] le aperta al pubblico. Ingresso [illegible] vicolo S. Lorenzo [illegible] Tel. (011) 43[illegible] 436.1340

JUVARRA. [illegible] **Quei terribili meravigliosi Anni 70** [illegible]

FREGOLI. Piazza Santa Giulia [illegible] 812.2312 Aperto nel cartellone 1997-98 Luigi [illegible] Giorgio Mirano Mario Marchetti, [illegible] Antonio Casagrande Tina Tempesta [illegible] Lagana, Giovanna Ralli Giuseppina [illegible]

TEATRO NUOVO. Corso Massimo d'Azeglio [illegible] Sua (29/9-11/10), Maria [illegible] (13/10-18/10) [illegible] Inf. tel 650.02.53 [illegible]

[redacted] AGNELLI [illegible] Sarpi 111 [illegible] 1997/98 cartellone serale **Rassegna Domenica-matinéeteatro**. [illegible] al (011) 437.62.30 in orario [illegible] 9-13 e 14-19

FEMINA SAN Via Pomba 7, tel. [illegible] Love Show [illegible] pornostar Mary Angel [illegible] Ingr. vietato ai minori di 18 anni

TEATRANZA ARTEDRAMA. Via [illegible] Tel. 645.740 [illegible] 1997-98 Giovani Resistenze [illegible] Il Tonic di Antigone [illegible] Ruota Dell Babum [illegible] Per Uomini Soli [illegible] e Primissimi Piani Ornan [illegible]

TEATRO DI TORINO. Piazza [illegible] 25/9 - 25/10 [illegible] prima di danza [illegible] 27/11 **Tanco** spettacolo [illegible] no (011) 473.0189

TEATRO [redacted] Via [redacted] Ore 21 ultima replica [illegible] Raffaella De Vita presenta **Il garofano verde** [illegible] per Oscar Wilde. Testo e regia di Raffaella De Vita Ingresso L. 20.000 [illegible] [redacted]

[redacted]. Via Brandizzo 65 telefono [illegible] Oggi ore 21 per la rassegna Identità e differenza [redacted] **sotto le pietre** di E. Torrigiani con Monica [illegible] e Massimo Cattaruzza regia J. Mario Esposito [illegible] Informazioni 0368 313 3994

[redacted]ANFITEATRO. Via [redacted] Settembre [illegible] Stag. teatrale 1997-98 Laura Curino [redacted] Marcidons e Famosa [redacted] Marco Paolini Teatri 90 La [redacted] della [redacted] Marco Baliani I Magazzini I Fratelli Teatro [redacted] nuove produzioni, Oriva. Abb. a 8 e 3 spettacoli Per inf. tel (011) 697.1746

[redacted] via [redacted] Grugliasco Tel 787.117 Stagione [redacted] 1997-98 [redacted] programmazione. Inf (011) 787.117 - 786.946

TEATRO MATTEOTTI. Via Matteotti 1 Moncalieri Domenica 12 ottobre ore 16,30 rassegna: «Teatro per la terza età» a cura della [redacted] New Age. In scena **[redacted]** [redacted] di D. Fo, comp. Teatro Nuovo Torino. Bigl. L. 10.000, pren. al 640.37.00

ZONA CASTALIA. Centro Culturale Polivalente. Stagione 97/98: una via teatrale 22-23/10 **[redacted]** (già Nelle buone notti) TeatroDelleTrasmigrazioni reg. Vincenzo Amato. Incasso in favore dei terremotati dell'Umbria e Marche. inf. ore 15-19 tel. 544.525-544.545

[redacted] TEATRO. Via Don Orione 5, Torino

LE TV PRIVATE

[redacted] 18 FBI; 19 Magic Dan super Cam; 19,30 Palapunfete; 20 TG9; 20,30 [redacted] d'amore; 22,30 La lampada di Aladino; 22,59 Amichevolmente con.

[redacted] - CINQUESTELLE: 19,30 TG4 informazione; 20 Obbiettivo agricoltura; 20,30 Film; 22,30 TG4 Informazione.

TORINO TV: 18 Golmania; 20,50 T.S.I. Telegiornale sera; 21,35 Torino express.

TELECITY: [redacted] TG7; 19,35 City Hunter; [redacted] Superamoci; 20,15 Sampei ragazzo pescatore; 20,50 Tempo d'estate; 22,40 I signori della guerra.

[redacted] 18 Fun tv; 19,30 Videonotizie... all news; 21,15 Frame; 22,15 Fun tv; 22,45 Rally sport; 23 Autoexpo.

PRIMANTENNA: 19,30 TG Sera; 20,15 Le auto della settimana; 21 Questo grande grande cinema; [redacted],30 TG Magazine; 22,45 Supersix sport; 23,45 Le auto della settimana.

QUARTA RETE TV: 18 Le auto della settimana; 19 Match music machine; 19,30 Game Watch; [redacted] Grandangolo; 20,45 Nanou; 23 Skandal.

TELETIME: 18,30 Auto oggi; 19,20 TG Time; 19,40 Time sette; 20,45 Coro alpette; 23 TG Time; 23,30 Time sette.

QUINTA RETE: 18,01 Affari e dintorni; 19,15 L'amore vero non si compra; 20 Corsa tris; 20,15 First and ten; 20,45 La vita che ho sognato; 23,02 Vizi privati; 23,37 Auto d'oggi.

QUADRIFOGLIO ODEON TV: 18,30 Emozioni nel blu; [redacted] Sudigiri; 2[redacted] Pellikola; 20,30 Destinazione Monaco; 22,15 TG generation; 23,30 Copertina.

RETE CANAVESE: 19,30 Telegiornale; 20 Intrighi e amori al Marron Glacee; 20,40 Motonautica; 21,10 Tennis-tavolo; 22,30 Telegiornale; [redacted] Le auto della settimana.

SESTA RETE: 18,13 Tv bazar; 19,02 Fantaman; 19,50 Made in Italy; 20,45 Casa Mosca; 23,01 Auto d'oggi; 23,39 Vizi privati.

G.R.P.: 18,45 Le auto della settimana; 19,35 Andiamo al cinema; 19,45 Monitor; 20 Cartoni animati; 20,30 Cartoni animati; 21 La legge [redacted] Mc Clain; 22 Gol mania; 23,15 Le auto della settimana.

RETE 7: 18 La ragazza [redacted] domani; 19 Auto d'oggi; 19,55 Informasette; 20,10 Mondo dell'occulto; 20,40 L'uomo lupo; 22,40 Informasette; 23 Crazy dance; 23,40 Informasette.

TELESUBALPINA: 18,30 Cartoni animati; 19,15 Il giorno del Signore - Commento al Vangelo; 19,30 Il regionale; 20 Cartoni animati; 20,40 Sceriffo in gonnella; 22,30 Documentario; [redacted] Il regionale.

TAI 9: 18,30 Cartoni animati; 19,15 Il giorno del Signore - Commento al Vangelo; 19,30 Il regionale; 20,10 Puzzle; 20,25 TG locale; 20,40 Sceriffo in gonnella; 22,30 Documentario; 23 TG locale; 23,20 Appuntamento con....

E21: 19 Telegiornale; 19,30 La sig.ra in rosa; 20,25 Vicino alla gente; 20,30 Le pazze storie di Dick Vandicke; 21 Le pazze storie di Dick Vandicke; 21,30 Le auto della settimana; 22,45 Televendite; 23,30 Telegiornale.

TELEALPI: 19 Alpi time; 19,20 TG del canavese; 19,40 Le auto della settimana; 20,30 Quattro stagioni; 22 Alpi time; 22,25 TG del canavese; 22,45 Le auto della settimana.

TELEVOX: 20,10 Videogiornale; 20,25 Dove - Gli appuntamenti sett[redacted] in città; 20,45 Cristianesimo oggi; 22,15 La vetrina di Televox.

[redacted]: 18,05 Shopping TV; 18,50 Gold rush; 20,05 Cyborg; 20,40 Il mistero del lago nero; 23 Bikini beach - 3a s[redacted];

Eventuali errori e variazioni nei programmi sono causati dalla [redacted] tempestiva comunicazione delle emittenti.

MUSEI E MOSTRE

☎ 167-329329 - Informazioni su musei, mostre e manifestazioni in Piemonte a cura della Regione Orario: 9-13; 14-18.

ACCADEMIA ALBERTINA DI BELLE ARTI (via A. Albertina 6, t. 889.020). Or.: 10-13; 15-19

ARCHIVIO DI STATO (p. Castello 209, t. 540.382) Orario: Lun.-ven. 9-18; sab 9-14. Dom. chiuso

ARMERIA REALE (t. 543.889). Mar. e gio. 13.30-19; altri giorni 9-14; dom. e fest. chiuso

BASILICA DI SUPERGA E TOMBE DI CASA SAVOIA (t. 898.0083) visite tombe, 9,30-12, 15-18. [redacted]

BIBLIOTECA [redacted] (p. Carlo [redacted] 3, t. 889.737) Mar-mer-gio ore 9-13 e ore 15-18. Ven. e sab. 9-13 Dom. e lun. chiuso.

BIBLIOTECA REALE (p. Castello 191, t. 543.855) Or.: lun [illegible] 8,30-17,45; da mar. a sab 8,30-13,30.

BORGO MEDIOEVALE (t. [redacted]) Tutti i giorni 9-20. La Rocca da mar. a dom. 9-19. Lun. chiuso

CASTELLO DEL VALENTINO (viale Mattioli 39, t. 564.63.77). Da mar. a dom. 10-19 Lun. chiuso Mostra: «Natura d'Acqua». Fino 20/10

CASTELLO DI VENARIA (t. 562.35.30) Visite guidate agli «Interni Juvarriani». Mostra: «Un Castello [redacted] Castello». Mar. gio. sab [redacted] 9-11,30; 14,30-18,30. Sab. visite in notturna «Lumière» su pren. Inf. t. 459.36.75.

CASTELLO MONCALIERI (tel. 640.7167). Gio. 9-13; sab. e dom. 9-13 e 14-19. Prenot. per gruppi e scolaresche.

EXPERIMENTA '97 (v.le S. Severo 63, t. 66.01.204). Scienza e fantascienza. Mar.-sab 15-[redacted], dom. 10-20, lun. chiuso. Fino 26/10.

FONDAZIONE TORINO PER LA FOTOGRAFIA (v. Avogadro 4, t. 54.86.94) Da mar. a ven. 15-19; sab. e dom. 10-19. Lun. chiuso. Mostra: «La collezione [redacted] Rabendange Sandretto». Fino 18/10.

GALLERIA D'ARTE MODERNA E CONTEMPORANEA (via Magenta 31, 562.9911) [redacted] a [redacted] ore 9-19. [redacted] chiuso. Visite guidate dom. 10-11.30 Mostra «Antonio Fontanesi 1818-1882». Fino 2/11.

GALLERIA SABAUDA (via Accademia delle Scienze 6, t. 547.440). Mar., mer., ven. e sab. 9-14; gio 13.30-19 Dom 9-14. Lun chiuso

MUSEO D'ARTE CONTEMPORANEA - CASTELLO DI RIVOLI (t. 958.7256). Mar. ven. 10-17; sab., dom. 10-19. 1° e 3° gio. del mese 10-22. Lun. chiuso. Mostre: [redacted] «Maurizio Cattelan, tre installazioni per il Castello». Fino 18/1/98.

[redacted] «C. [redacted] DI RUFFIA» (corso U. d'Italia 40, t. 677.666). Tutti i [redacted] 10-18,30. Chiuso lunedì. Mostra: [redacted] 12/10

[redacted] (corso R. Margherita 105, t. 521.2251) Or.: mar.-dom. 9-19 Lun. chiuso [redacted] ore 16. visite guidate.

MUSEO EGIZIO (via Accademia delle Scienze 6 t. 561.7776) Da mar. a sab. 9-19; dom. e festivi 9-[redacted]

MUSEO MARIONETTA T. Gianduja (via S. Teresa 5, t. 530.238): dal lun. al ven. 9-13 su prenotazione

MUSEO MONTAGNA (via Giardino 39 - M. Cappuccini 66.04.104) Or.: sab., dom., [redacted] 9-12,30 e 14,45-19,15, mar.-ven. ore 8,30-19,15 [redacted] «Sulla verticale del Grande Nord». Fino 2[redacted]

MUSEO NAZIONALE DELL'ARTIGLIERIA (corso Galileo Ferraris 0, t. 561.26.37). Chiuso per restauri.

MUSEO NAZIONALE DEL RISORGIMENTO (piazza Carignano, t. 562.1147). Mar.-sab. 9-18.30; domenica e festivi 9-12,30, lunedì chiuso.

MUSEO [redacted] - ETNOGRAFIA ARTI ORIENTALI (v. Bricherasio 8, t. 541.557) [redacted] mar. a dom. 9-19. Lunedì chiuso.

MUSEO PIETRO MICCA (via F. Guicciardini 7, t. 546.317) dal mar. alla dom. 9-19 [redacted]

MUSEO REGIONALE DI SCIENZE NATURALI (via Giolitti 36, t. 432.30.80) Mostra: «Primates: noi e le scimmie». Fino al 13 ottobre Or.: tutti i giorni 9-19; giovedì fino alle 23. Chiuso al martedì

MUSEO STORIA NATURALE DON [redacted] (viale Thovez 37 tel [redacted]) Domenica: 14,30-18,30. Feriali: scuole o gruppi su prenotazione

PALAZZINA MAURIZIANA DI CACCIA - MUSEO [redacted] tel 358.1220). Or. 10-18,30, festivi 10-19,30 [redacted] chiuso. Pren per gruppi

PALAZZO BAROLO (via Orfane 7, tel. 436.03.11): lun. e merc. 10-12; e 15-17, ven. 10-12

[redacted] (via Lagrange 20, t. 517.1660) Or.: tutti i giorni 10-19; lun. 14-19. Prenotazione gruppi tel. 562.96.04 VII Biennale Internazionale di Fotografia: «Romantica - Immagini del cuore e della colpa». Fino 12/10

[redacted] (via [redacted] t. 575.62.05) aperto sabato, visite guidate 9-13.

PALAZZO REALE (t. [redacted] 1455). Piazza Castello [redacted] mar. a dom. 9-14. Lunedì chiuso

PINACOTECA ALBERTINA DI BELLE ARTI (via A. Albertina 8, t. 817.78.62), da mar. a dom 9-13; 15-19 [redacted]

[redacted] LINGOTTO (via Nizza 262, t. 147.66.22.11) Mostra «Pompei - Picta Fragmenta». Fino al 11/1/98. Or. mar. mer. gio. 15-20, ven. sab. dom. 10-20; lun. chiuso. Visite guidate. Lionaria, t. 434.79.54

PROMOTRICE DELLE [redacted] (v.le [redacted] 11, 669.25.45). [redacted] Mar.-sab 10-12; 16-19. Dom. 10-12 Mostra: «155° Esposizione Arti Figurative».

SPAZIO SBA (via Pietro Micca 18, tel. 544.787). Tutti i giorni 9,30-19,30. Mostra: «I segni del sogno». Fino 12/10.

PASTA CUORE.

Tanto germe di grano,

tanta fibra chiara,

TANTA SALUTE.

Dal cuore del grano.

Cuore Mangiar bene per sentirsi in forma.

Sì del Consiglio superiore dei Lavori pubblici: progetto da 7 mila miliardi

Via libera al ponte sullo Stretto

Ma i Verdi: non si farà mai

MESSINA. Il primo mattone per il ponte sullo Stretto di Messina è stato [illegible]. Il consiglio superiore dei Lavori pubblici, 30 tecnici-scienziati di tutto il mondo, ha detto sì all'unanimità al progetto di massima, avviando di fatto l'iter perché il sogno, inseguito da secoli, di un collegamento stabile tra la Sicilia e la Calabria possa diventare realtà. Reazioni contrastanti alla decisione. Se da un lato c'è la soddisfazione del presidente del consiglio, Aurelio Misiti, e la gioia compassata del presidente della società Stretto di Messina Nino Calarco, dall'altro [illegible] sono gli ambientalisti che non si arrendono e promettono battaglia. In mezzo, [illegible] forze politiche, da Rifondazione ad An, chi critico, chi plaudente. Ma il passo più complicato sembra fare [illegible]. Quello del consiglio è un parere tecnico, dice che il ponte [illegible] può fare e fornisce gli strumenti per avviare la progettazione definitiva. Nei prossimi mesi dovrà arrivare un altro parere importante, quello del Cipe, e poi spetterà al governo dare, se lo vorrà, il via libera. Il ponte sarà a campata unica di [illegible] metri, le due torri che lo sosterranno, alte ciascuno 376 metri, avranno impalcature che ridurranno al minimo l'impatto del vento. I tecnici dicono che può resistere a scosse di terremoto di oltre il settimo grado Richter.

Il progetto, che prevede 8 anni per la realizzazione, è stato preparato da William Brown, autore dei ponti sul Bosforo. Con la lira di oggi dovrebbe costare 7200 miliardi, quasi mille in più rispetto al calcolo che [illegible] fatto cinque anni fa. Non è difficile immaginare che quando verrà aperto il cantiere, forse entro [illegible] 2000, il costo [illegible] sarà lievitato. Ma l'orientamento è quello di reperire tra i privati il denaro. Già la Nisf, la potente e influente associazione degli italo-americani, dagli Usa fa sapere di essere pronta a fare la propria parte. Il progetto verrà presentato il 15 ottobre [illegible] Washington. Anche francesi e giapponesi sarebbero interessati all'offerta. D'altro canto, l'apertura ai privati è sembrata l'unica via possibile. L'Iri, proprietaria al 51% della Stretto di Messina, e così gli altri azionisti pubblici, Anas, Ferrovie dello Stato, e le Regioni Sicilia e Calabria, non potrebbero sostenere simili costi. [illegible] L'Unione europea ha già detto che la richiesta italiana di affidare la concessione del progetto [illegible] una società solo italiana, pubblica [illegible] privata che sia, è una violazione al trattato di Maastricht. Per questo si vuole arrivare alla privatizzazione della società Stretto di Messina, nata [illegible] anni fa in ben altro scenario, e questo consentirebbe l'ingresso di capitali stranieri.

«I soldi si trovano», diceva ieri l'ducioso il sindaco [illegible] Messina Franco Providenti. Il presidente della Regione Sicilia, Giuseppe Provenzano, ipotizza una gara internazionale e aggiunge: «Chiediamo al governo di scegliere tra finanziare l'opera per diventare protagonista o dare ampia delega alle Regioni perché cerchino finanziatori sui mercati internazionali». Su quest'ultima ipotesi è d'accordo anche Giuseppe Nisticò, presidente della Regione Calabria: «Bisogna ribadire che lo Stato non deve interferire sulle decisioni prese a livello locale, che hanno straordinaria importanza per lo sviluppo delle regioni meridionali».

Per Wwf e Legambiente si tratta [illegible] di una «proposta folle». Preoccupati [illegible] impatto ambientale e sismicità della zona, dicono che il ponte sarebbe «un'opera inutile e dannosa, meglio costruire una rete ferroviaria e infrastrutture stradali efficienti». Il presidente di Legambiente, Ermete Realacci, si spinge [illegible] chiedere le dimissioni di Misiti perché [illegible] può essere un organo tecnico a stabilire [illegible] il ponte [illegible] debba fare [illegible] no». E i Verdi minacciano: «Finché saremo nell'Ulivo, il ponte non si farà».

Siciliani e calabresi preferiscono aspettare. Da secoli sentono dire che [illegible] ponte si farà. E da buoni meridionali anche stavolta restano scettici.

Fabio Albanese

«Foto rubata»

Benigni show al processo per la pipì

MONZA. Le parti intime [illegible] Roberto Benigni sono finite [illegible] tribunale. Il popolare comico toscano, che nell'agosto del '95 era stato fotografato nel suo podere mentre faceva pipì, ieri mattina si è presentato al tribunale [illegible] Monza col suo avvocato per [illegible] nuova udienza del processo che lo vede parte lesa nei confronti della rivista Eva 3000. Sul banco degli imputati il direttore del settimanale Sandro Mayer, accusato di omesso controllo, il giornalista Arnaldo Magnani imputato [illegible] diffamazione e il fotografo Maurizio Dell'Amore autore dello scoop e accusato di violazione di domicilio. Le fotografie del toscanaccio, intento nell'atto fisiologico, furono pubblicate sulla copertina di Eva 3000 [illegible] forma di «gratta [illegible] scopri».

Ieri mattina Roberto Benigni è arrivato in tribunale verso [illegible] 9 vestito elegantemente con completo grigio. Aveva l'aria [illegible] non aver voglia di scherzare ma inevitabilmente i presenti non sono riusciti a trattenere qualche risata. «Mi trovavo nel mio poderino di pochi ettari a Diolaguardia e stavo scrivendo i testi per lo spettacolo dell'imminente tournée - ha raccontato Benigni - e sapete come capita di sentire il bisogno di fare pipì. Poi ho fatto quattro passi e improvvisamente vedo un uomo in tuta mimetica [illegible] sentivo trascinare delle catene. Sembrava uno di quei film degli Anni 40». «Eppure io quel tizio lo avevo già visto - ha aggiunto Benigni - pensa e ripensa finalmente [illegible] l'ho inquadrato. Era un fotografo, lo stesso che il giorno del mio matrimonio si era appostato sotto [illegible] in [illegible] furgoncino per cercare di rubare qualche immagine. Quando poi ho visto il settimanale non ho dormito per tre notti. Sì, perché paradossalmente sono molto riservato e geloso delle mie parti intime». Per la di[illegible] [illegible] c'è stata alcuna violazione in quanto le fotografie sarebbero state scattate non all'interno della proprietà di Benigni [illegible] dalla strada attraverso la recinzione. Dopo lo show i giudici hanno deciso di rinviare il processo al 28 novembre prossimo per la discussione. **[s. mas.]**

Ma l'agricoltore lo smentisce

Mostro di Firenze, in [illegible] un testo rivela Pacciani ha un figlio segreto

FIRENZE. «Pacciani ha un figlio segreto». L'affermazione [illegible] rimbalza nell'aula del processo per l'inchiesta bis sui delitti del mostro di Firenze: e la cronaca nera si trasforma in [illegible] rosa. Di [illegible] come testimone c'è Giovanni Calamosca, [illegible] agricoltore settantenne che [illegible] bene sia l'ambiente dei sardi, sia Pacciani, [illegible] il quale ora stato in cella. Da lui si sperava [illegible] sapere qualcosa di più sulla Beretta calibro 22, la pistola che ha «firmato» gli omicidi del mostro. Ma, rispondendo ad una domanda del pm, Calamosca offre lo spunto per l'ennesimo colpo di scena: «Pacciani mi disse che con quella che lui chiamava la prima moglie, per la quale aveva ucciso (l'omicidio di Luigi Bonini nel 1951, ndr), aveva avuto un figlio maschio. «Un figlio dalla Miranda, ma che dato i numeri al lotto! Qui sono tutti grulli da manicomio - è stato il commento di Pacciani, con il consueto linguaggio pittoresco -. Con [illegible] Miranda c'ho fatto all'amore ma poi ci si lasciò». **[f. m.]**

Ristrutturazione: altri 10 [illegible] rischio

Il commissario liquida 20 medici universitari al Policlinico di Milano

MILANO. Venti dei 145 medici universitari del Policlinico rischiano di essere licenziati, per un'altra decina il licenziamento è quasi sicuro. E' quanto emerge da un documento, datato 10 settembre, inviato da Marco Vitale, commissario dell'ospedale al preside della facoltà [illegible] Medicina, Antonio Scala, e al rettore dell'università Statale, Paolo Mantegazza, per «gli opportuni provvedimenti». In una dozzina di pagine Vitale replicando ai giudizi della Commissione istituita per prendere posizione sul piano di ristrutturazione, mette a fuoco i temi cruciali dell'operazione. Rivendicando il diritto dell'ospedale [illegible] per l'attività assistenziale le singole [illegible], Vitale [illegible] ga un elenco di professori e ricercatori [illegible] quali intende cancellare la convenzione: appartengono [illegible] Anatomia patologica, alla 3a e 4a Clinica chirurgica, al Servizio di anestesia, Dermatologia, Otorino, Oculistica e al Centro di trapianti di fegato. **[r. cri.]**

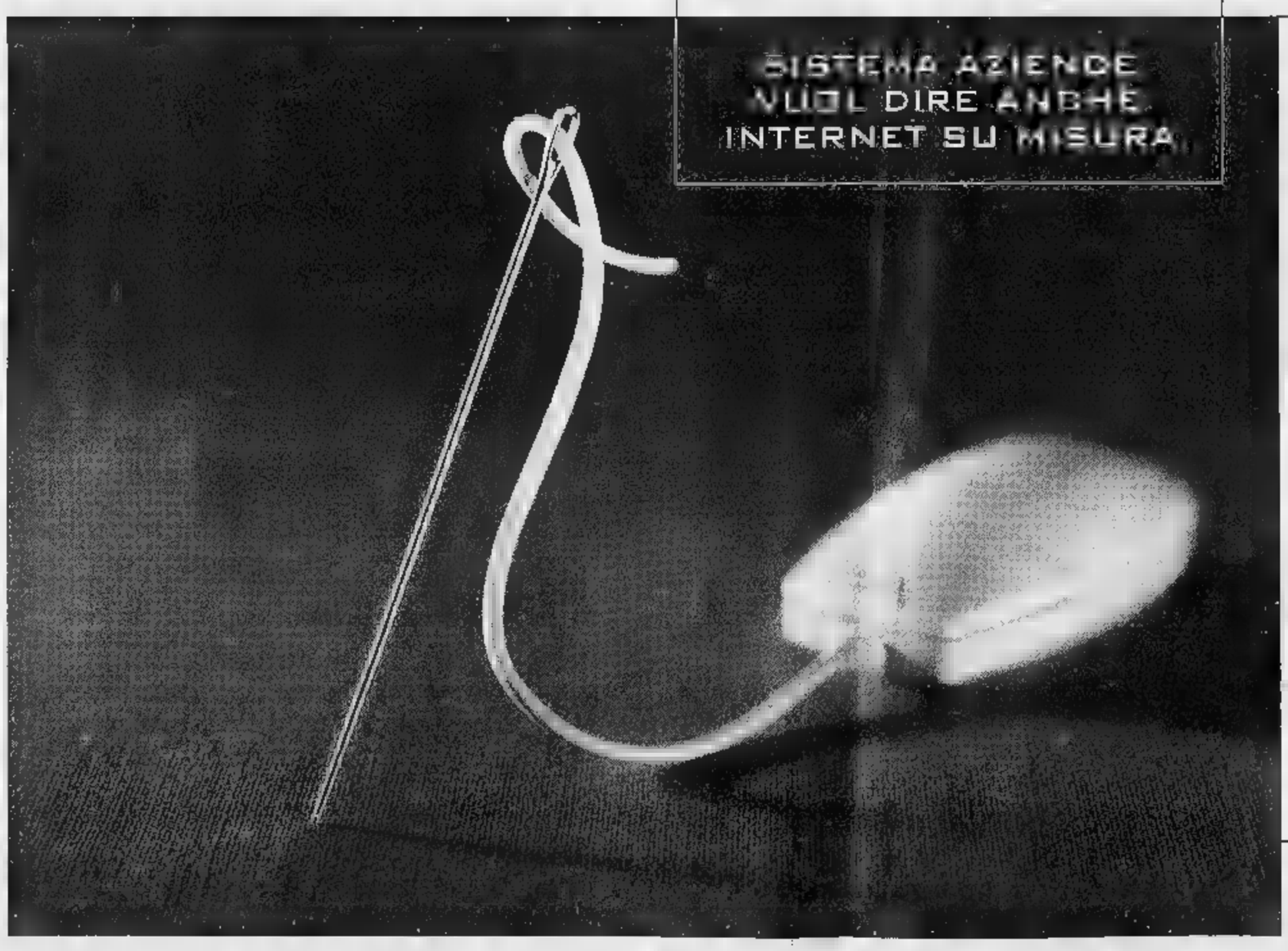

Quali che siano le vostre dimensioni, la vostra attività e le vostre esigenze [illegible] Internet, c'è bisogno [illegible] *Sistema Aziende* Telecom Italia e [illegible] capacità [illegible] consulenza. Con un servizio estremamente personalizzato portiamo ogni azienda a scegliere la soluzione ideale tra tutte le opzioni disponibili. Innanzitutto *Interbusiness*, [illegible] piattaforma di rete ad alte prestazioni: la sua velocità deriva dal nostro *backbone* nazionale realizzato con [illegible] tecnologia ATM [illegible] 34 [illegible].

Il collegamento internazionale alla "Big Internet" avviene [illegible]diante la dorsale *Seabone*, la più grande in uscita dal [illegible] Paese. [illegible] desiderate una connettività Intranet, e cioè all'interno dell'azienda, [illegible] avete la necessità di collegare le postazioni della vostra azienda [illegible] interlocutori abituali – [illegible] Extranet – ecco *Arcipelago*. Per [illegible] creazione di siti web potete contare su *BusinessWeb*.

Duecentocinquanta punti d'accesso [illegible] tutta Italia significano per voi facilità d'accesso e riduzione dei costi; per [illegible] di Telecom Italia una capillarità [illegible] cui andare fieri.

Quello che *Sistema Aziende* Telecom Italia [illegible] offre è semplicemente tutto quello che potrebbe [illegible]: soluzioni *chiavi-in-mano*, personalizzate a misura [illegible] ogni azienda, per sfruttare Internet veramente al massimo. Per noi, così come per voi, *gestione globale delle telecomunicazioni* significa anche questo. Per saperne di più, chiamateci a questo Numero Verde.

Numero Verde 167-080082

SISTEMA AZIENDE

TELECOM ITALIA

ISO 9001

Un'altra squalifica dopo quella che gli costò il Giro e Claudio lancia accuse alla Federazione

Chiappucci ci ricasca: stop

Ematocrito troppo alto, niente Mondiale

SAN [redacted]
DAL NOSTRO INVIATO

Un giovanissimo corridore italiano, Crescenzo D'Amore, 18 anni, vince la medaglia d'oro degli stradisti juniores e nello stesso giorno un vecchio combattente del nostro ciclismo, Claudio Chiappucci, 34 anni, riceve la notizia che gli toglie la maglia azzurra e l'ultima occasione di chiudere [redacted] onore il [redacted] lungo viaggio in bici: ematocrito oltre i valori consentiti dopo l'esame del sangue, torni a [redacted]

E' la seconda volta che Chiappucci ci casca. Fermato al «Romandia», fu costretto [redacted] rinunciare al Giro d'Italia. Era l'entusiasta capitano della neonata Asics e il caso fu clamoroso, nel pieno di una crociata di «pulizia» che vedeva la federazione italiana in prima linea. Dopo cinque mesi, uno dei nostri campioni più popolari [redacted] di nuovo a piedi.

Ai fatti. La Fic decide di sottoporre gli azzurri all'esame del sangue per la tutela della loro salute. Quindi, l'altro ieri i quattordici corridori di Martini si recano all'ospedale di San Sebastian. Il prelievo [redacted] controllato in quella circostanza per quattro volte. E per tutte le quattro volte l'ematocrito (percentuale di globuli rossi) di Chiappucci supera il livello limite del cinquanta per cento. Si ripete la prova ieri mattina [redacted] la percentuale di Chiappucci risulta ancora più alta. El Diablo non ha scampo: la raccomandata a mano fattagli consegnare dal presidente federale Ceruti conferma il licenziamento dai Mondiali. Ritiro della licenza di professionista e della tessera della federazione per un mese. In attesa, s'intende, che [redacted] tasso di ematocrito ritorni alla normalità. Alt in Italia e all'estero, perché senza licenza e tessera non ti accetta nessuno. Addio al Mondiale [redacted] anche all'amato Giro di Lombardia.

A questo punto urge un chiarimento. L'analisi alla quale Chiappucci [redacted] i compagni di squadra si sono prestati costituiva un atto volontario della federazione italiana e non una [redacted] di quella internazionale. Inoltre: l'Uci fa, sui risultati del controllo, lo sconto di un punto. Ciò significa che [redacted] percentuale di ematocrito di Chiappucci fosse stata, a un controllo ufficiale, del 51 per cento, il corridore avrebbe potuto egualmente gareggiare. Ma la Fci, che evidentemente alla salute dei suoi atleti ci tiene [redacted] prescindere dalle regole internazionali, ha ritenuto di non dover correre rischi e non c'è chi possa darle torto. La Fci, in sintonia con il Coni, ha le proprie leggi [redacted] a quelle si attiene. Di quanto eccedeva il tasso chiappucciano? La cosa non viene rivelata, ma è facile intuire che il livello fosse tra il 51,8 e i 52.

Il ct Martini è l'immagine della desolazione: «Un uomo che ha dato tutta la vita al ciclismo si trova adesso in [redacted] dramma, sento il dolore di un padre. Ci tenevo a Chiappucci, era andato benissimo alla Vuelta, per incoraggiarlo avevo fatto venire qui anche [redacted] suo meccanico, volevo che fosse contento, sereno, sicuro, e lo era. Nella squadra non cambia nulla, entra Ferrigato [redacted] ho sempre detto che [redacted] riserve sono all'altezza dei titolari».

E Chiappucci? Disperato. «Ho fatto una [redacted] di controlli recentemente alla Vuelta. Sempre [redacted] posto. Ho fatto controlli durante tutta la stagione. Sempre tra il 48 e il 49 di percentuale. Adesso dall'ospedale [redacted] San Sebastian mi arriva questa legnata. Ma io devo fidarmi? Io non [redacted] fido, [redacted] mi fido, non ci credo, non è un esame ufficiale. E poi faccio una domanda: se fosse successo a un altro, sarebbe venuto fuori?». E qui recuperiamo il guerriero. «La federazione italiana ci tiene alla mia integrità fisica. Però, che strano. S'è decisa a prendersi tanta cura di me proprio alla fine della [redacted] carriera». Stop, [redacted] una parola di più.

Il Mondiale pullula di corridori con regolare certificato medico segnalato all'Uci nel quale si attesta che se, per esempio, hanno il testosterone alto, mica è colpa del doping, è solo una questione naturale, posseggono questo dono [redacted] lo tengono stretto. Abbondano i certificati che avvertono: il tasso di ematocrito del tal dei tali supera il cinquanta per cento, ma non c'entrano né l'eritropoietina né altri intrugli del genere, è un eccedenza stabile, riscontrata sin da quando il corridore in questione abitava nella culla. [redacted] si potrebbe chiedere, a questo punto, come mai Chiappucci [redacted] vada in giro [redacted] in tasca un certificato di quel tipo, ma la risposta l'ha già data lui stesso: è convinto, alla faccia dell'ospedale di San Sebastian, di [redacted] nel giusto.

Ultimo particolare. Tutelare la salute [redacted] significa condannare per doping. D'accordo. Ma il tutelato Chiappucci come glielo spiega alla gente?

Gianni Ranieri

OGGI UNDER 23 E DONNE

Juniores: Crescenzo D'Amore, sprint d'oro

SAN SEBASTIAN. Crescenzo D'Amore, napoletano, [redacted] anni, vince allo sprint la medaglia d'oro degli stradisti juniores: «Sono un pistard, ma è la strada che mi piace. Non credevano che potessi farcela. Dedico [redacted] vittoria [redacted] chi non ha avuto fiducia in me». E' al quarto anno di ragioneria, ma [redacted] bita di dover diventare un ragioniere. Si trasferirà [redacted] Toscana «per diventare grande». Nella prova femminile juniores, oro all'olandese Mirella Van Melis. Prima italiana Martina Corazza, ottava. Spettacolare caduta della bielorussa Larisa Tchovenko, finita contro le transenne: commozione cerebrale, ma nessuna frattura.

Oggi in corsa le stradiste e gli Under 23. Fabiana Luperini guida le azzurre Alessandra e Valeria Cappellotto, Imelda Chiappa, Roberta Bonomi e Simona Parente. Capitano degli Under 23, l'iridato Giuliano Figueras (altro napoletano). Completano la formazione Salvatore Commesso, Fabio Malberti, Oscar Mason, Paolo Bossoni, Guido Trentin e Danilo Di Luca. E' la squadra favoritissima.

Risultati. *Juniores maschile:* 1. D'Amore, 121 km in 2h 54'49", media kmh 41,701; 2. Bolt (Svi); 3. Salumets (Est) st. *Juniores femminile:* 1. Van Me[redacted] (Ol), 67 km in 1h 50'19", media kmh 36,712; 2. Braendli (Svi); 3. Andersson (Sve) st.

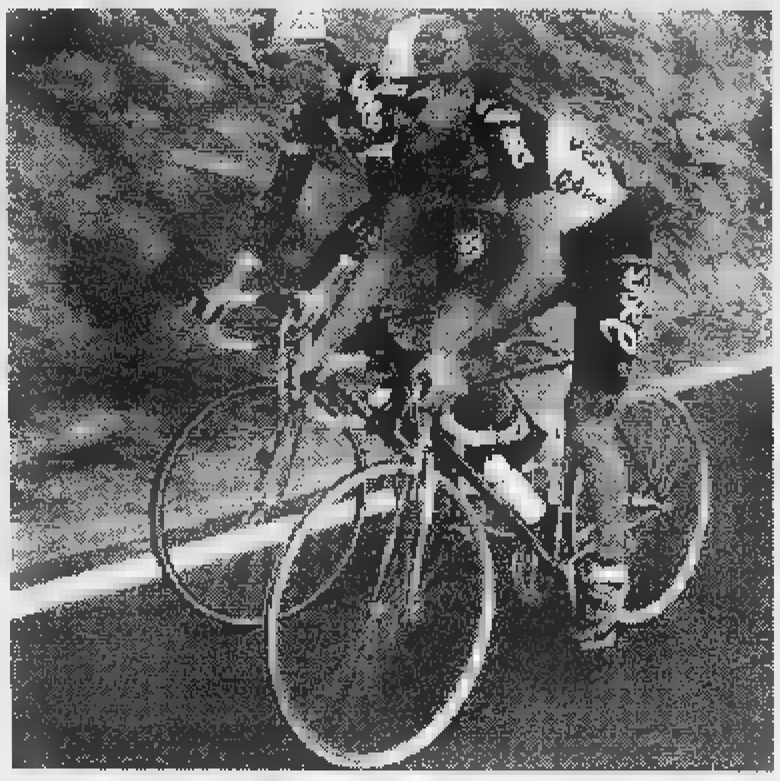

L'ultimo allenamento di Chiappucci in Spagna (con lui Tchmil), poi la mazzata

---

UNDER 21

Niente rivincita per gli azzurri a Rieti

L'Inghilterra [redacted] in [redacted] batte [redacted] e [redacted] quarti dell'Europeo

RIETI. La festa per [redacted] stadio, con danze e fuochi artificiali, la guastano gli azzurrini battuti per 1-0 (come a Bristol) dall'Inghilterra. Per un'ora con [redacted] uomo in più, Totti e compagni sbattono contro gli inglesi che si guadagnano l'accesso ai quarti di finale dell'Europeo di categoria. Qualche occasione l'Italia [redacted] crea, però [redacted] palle buone finiscono tutte sui piedi, sgraziati, di Bellucci. E a 2' dalla fine, in perfetto contropiede, Kieron di coscia, batte Buffon.

Il primo tempo è noia, interrotto solo dalle follie di De Ascentis e Thatcher. Il primo spara nella sua porta ed è bravo Buffon. L'altro, su una palla innocua, commette fallo da ultimo uomo su Totti. Espulso. Non cambia nulla, l'Italia non si accorge neanche di avere un uomo in più. L'Inghilterra si chiude e solo un errore di Scimeca regala una splendida palla gol che Bellucci spara sul portiere da pochi passi. Sempre peggio Heskey, il centravanti di Taylor, innervosito dall'accorta marcatura di Mezzano e sostituito all'intervallo. La ripresa se possibile è ancora più triste.

I diecimila accorsi a Rieti applaudono, cantano l'inno di Mameli: gli azzurri sembrano sordi. Al 14' Bellucci centra nuovamente il portiere [redacted]. Poi [redacted] un lento assedio all'area di Wright, con Bellucci, sempre lui, che sbaglia ancora da pochi passi. Al 43' se ne va in contropiede Darren, il cross [redacted] mezza altezza [redacted] catturato da Kieron, mentre gli azzurri gli annaspano dietro, Buffon si arrende. **[p. ser.]**

NAPOLI

Martedì affronterà la Lazio in Coppa

[redacted] è il [redacted] tecnico E per [redacted] in [redacted]

NAPOLI. E' Carlo Mazzone il nuovo allenatore del Napoli. E' stato presentato ieri mattina dopo aver diretto il primo allenamento a Soccavo. Martedì sarà già... derby per lui, notoriamente tifoso della Roma: giocherà all'Olimpico contro la Lazio in Coppa Italia. «E' stato sempre un mio sogno allenare il Napoli prima di chiudere la carriera. Mi sento un sudista e sarebbe stato imperdonabile perdere l'occasione di guidare la squadra di una città come Napoli», dice dopo aver dato la propria solidarietà all'esonerato Mutti. Carletto aggiunge di avere 4 obiettivi: «Far uscire la squadra dalla crisi; riportare la gente al San Paolo; valorizzare i giovani; creare le premesse per un campionato competitivo nella prossima stagione».

Mazzone, che ha firmato un contratto [redacted] un anno con opzione a favore della società per un eventuale rinnovo, afferma di aver ricevuto una promessa da Ferlaino: «Se ci saranno ritocchi da fare, c'è già la disponibilità [redacted] presidente. Contro Lazio e Inter mi renderò conto della caratura della squadra: mi auguro di non dover chiedere niente». E' comunque probabile che Mazzone chieda l'ingaggio di Giannini.

Riuscirà a salvare il Napoli dalla serie [redacted] I tifosi sono preoccupati. «Avessi aspettato un altro po', si sarebbero presentate altre occasioni. Vedrete, salteranno altre panchine. Farò sì che questo Napoli rialzi la testa. Non credessi nelle possibilità di questa squadra, sarei rimasto ad Ascoli». **[v. r.]**

SPORT [redacted]

■ **OGGI INTER-LIDIA.** Inter in amichevole pro terremotati alle 15,30 a Varese. Giocherà anche Ronaldo.

■ **L'AVVOCATO [redacted] COMUNALE.** Ieri a mezzogiorno, Giovanni Agnelli è andato al Comunale per salutare i bianconeri. [redacted] è intrattenuto con alcuni giocatori, fra cui Fonseca, Amoruso, Pessotto [redacted] Padovano.

■ **SQUALIFICHE EUROPEE.** L'Uefa ha squalificato per [redacted] turno Deschamps (Juve) e Ambrosetti (Vicenza). Per l'Under 21, quattro giornate a Coco [redacted] due a Bachini.

■ **MERCOLEDI' A MOSCA.** Spartak Mosca-Sion (rit. 1° turno Uefa) si rigiocherà il 15. L'Uefa ha respinto il reclamo svizzero per aver lo 0-3.

■ **ATALANTA-BOLOGNA A BERGAMO.** La sfida di Coppa Italia mercoledì si giocherà [redacted] Bergamo alle 16,30. Il prefetto «farà il possibile perché la partita si svolga in un clima civile»

■ **CICLISMO, [redacted] HA [redacted]** Gotti non correrà il Lombardia: ha chiu[redacted] la stagione dopo l'influenza che l'ha costretto al ritiro in Puglia.

■ **[redacted]** Oggi [redacted] domani, a Budapest, convegno Iaaf su «Prestazioni dell'uomo nell'atletica, limiti e possibilità», con tecnici di fama [redacted] Smith e Arcelli, e i prof. Bosco e Di Prampero.

■ **GOLF, OPEN A[redacted]** Lo svede[redacted] Nystrom con 201 colpi (-15) guida il 16° Open Sanpaolo Vita. Secondo lo spagnolo Cea (200). Florioli (205) migliore degli italiani.

■ **TRIS A PADOVA.** Combinaz. 15-14-16. Ai 2.817 vincitori L. 1.850.200.

TOT[redacted]

CONCORSO N. 41

PRIMA CORSA	1 X
Roma (galoppo)	X 1
SECONDA CORSA	X X
Roma (galoppo)	2 1
TERZA CORSA	1 X 1
Milano (galoppo)	X 1 2
QUARTA CORSA	1 1
Napoli (trotto)	X 2
QUINTA CORSA	1 2
Taranto (trotto)	2 1
SESTA CORSA	2 X
Trieste (trotto)	X 2
CORSA PIU'	9
Torino (trotto)	5

È FACILE [redacted] PERCHÉ CHI VIAGGIA IN TUTTO IL MONDO

è irresistibilmente attratto da noi.

Con più di 4000 voli al giorno verso 30 paesi, United rende il mondo più accessibile. Perché voliamo verso più destinazioni di chiunque altro. Facciamo anche in modo di facilitarvi la comunicazione, perché sia a terra che a bordo il personale United parla la lingua del paese di vostra destinazione. Il nostro approccio globale e il nostro impegno per farvi volare al meglio, fanno di United una calamita per i passeggeri che viaggiano in tutto il mondo.

Sempre all'altezza

RISING

STAR ALLIANCE

www.ual.com

Svelato un mistero che per decenni aveva alimentato le leggende della Valle di Lanzo

Ritrovato aereo sparito 60 anni fa

Nel ghiacciaio francese dell'Arcelle, sopra Viù

Il ghiacciaio francese del Colle d'Arcelle svela un mistero lungo sessant'anni. Sotto le nevi perenni, poco oltre l'alta Valle di Viù, spunta la carcassa [illegible] un aereo scomparso nel nulla fra le due Guerre Mondiali.

Una vicenda che per anni ha appassionato e incuriosito tutti, al punto che l'alone di mistero creato attorno a questo «volo fantasma» [illegible] diventato [illegible] leggenda da rincorrere con spedizioni di rocciatori quando gli autunni [illegible] scioglievano il manto bianco. C'è chi è salito fin lassù in cerca della carcassa, del pilota e di possibili passeggeri. Chi, dopo molti anni, quando le speranze di trovare persone in [illegible] erano ormai cancellate, ha continuato la scalata al Colle per [illegible] le armi, gli elmetti, [illegible] qualunque altra cosa che sapesse di storia. Ma ora il mistero [illegible] svelato, la leggenda svanisce: Marino Periotto, 37 anni, di Viù, collaboratore dell'Ansa [illegible] del settimanale locale «Il Canavese», ha cercato e trovato su indicazione dell'alpinista Luigi Rocchietti i resti [illegible] velivolo. «L'unica cosa intatta, oltre all'elica in legno - spiega Periotto - era il blocco motore, un 12 cilindri a "V" raffreddato ad acqua e fabbricato dalla Fiat». Di che aereo si tratta? «Biplano da caccia: forse un "CR 32", oppure un modello successivo, sempre della Fiat, il "CR 42"».

Che lassù, sul Colle d'Arcelle, ci fosse un aereo precipitato avvolto dal silenzio e sepolto dal tempo [illegible] racconta da mezzo secolo in Valle di Lanzo. Ma nessuno [illegible] mai trovato finora la conferma alle parole. Chi pilotava quel biplano? Che [illegible] trasportava? E ancora: dove era diretto [illegible] da dove proveniva?

Interrogativi che rimarranno senza risposta, anche dopo la scoperta della carcassa. Il pilota riuscì a paracadutarsi fuori dalla cabina prima dell'impatto al suolo? Non si saprà mai.

La carcassa dell'aereo ritrovato sui monti sopra Viù (foto Marino Periotto): l'unica cosa intatta, oltre all'elica in legno, è il blocco motore, un 12 cilindri a «V» fabbricato dalla Fiat

Spiega Marino Periotto: «Per raggiungere il luogo della sciagura ho impiegato diverse [illegible]. Ho pernottato al rifugio Tazzetti, poi all'alba mi [illegible] arrampicato fino alla punta del Ribon, [illegible] quota 3 mila [illegible] 527 metri. Poi la discesa, lungo la pericolosa cresta del Colle d'Arcelle, dove ho intravisto l'ammasso di lamiere [illegible] una pietraia».

Le condizioni dei resti [illegible] permettono di capire se si tratti di un modello «CR 32» [illegible] [illegible] un «CR 42». Le enciclopedie raccontano che entrambi furono prodotti negli stabilimenti torinesi della Fiat, nel periodo che va dal 1934 fino al '39, e dicono anche che del modello «CR 32» ne uscirono dalla fabbrica oltre 1600 esemplari per la Regia Aeronautica.

I rottami resteranno ovviamente lì, dove chissà quanto tempo fa uno schianto fece nascere [illegible] la leggenda. L'inverno e la neve, tra qualche settimana, seppelliranno tutto. Come è stato per oltre mezzo secolo, mentre a valle il mistero cresceva.

Gianni Giacomino

Pinerolo: ha 71 anni, arrestata con il figlio

«Nonnina» in manette per spaccio di eroina

Vendeva droga ai «tossici» che andavano in ospedale [illegible] ricevere la dose di metadone

Hanno cercato di far ricadere nel giro della droga quei tossicomani che ogni giorno nel tentativo di disintossicarsi andavano all'ospedale Agnelli per ricevere la dose di metadone: li aspettavano fuori [illegible] gli vendevano l'eroina. Ma le loro [illegible]se non sono sfuggite ai carabinieri della compagnia di Pinerolo e ieri pomeriggio è scattato il blitz che [illegible] portato in [illegible] [illegible] [illegible] e il figlio; Giuseppa Dolzitelli, 71 anni e Michele, 43 anni, entrambi residenti a Villafranca [illegible] via Pignatelli 14, da tempo avevano [illegible] architettato il piano: il figlio, anch'egli tossicomane, [illegible]va in ospedale, avvicinava i giovani che si stavano dirigendo negli ambulatori dove [illegible] dato il metadone e li invitava all'uscita ad andare a ritirare la droga nel parcheggio, dove in una Renault 6 rossa aveva lasciato [illegible] madre [illegible] le bustine già pronte. Una tecnica collaudata. Ma ieri il meccanismo si è inceppato. Per alcuni giorni i militari si [illegible] appostati nella zona, hanno aspettato che la strana coppia entrasse in azione e ieri pomeriggio hanno deciso di intervenire. Giuseppa Dolzitelli [illegible] stata bloccata mentre [illegible] cercando di buttare fuori [illegible] finestrino alcune bustine di eroina, il figlio [illegible] poco lontano dall'auto. In caserma i due si [illegible] chiusi [illegible] uno stretto mutismo, ma durante la perquisizione avvenuta nell'abitazione della famiglia Dolzitelli i carabinieri hanno trovato altre dosi di eroina, un bilancino di precisione, [illegible] un macinino usato per preparare le sostanze da taglio. [a. gia.]

PROVINCIA [illegible]

■ **SANT'AMBROGIO, ZINGARELLI.** Due minorenni sono stati fermati dai carabinieri di Avigliana mentre stavano tentando di rubare nella camera da letto di Irma Giai, 32 anni, di Sant'Ambrogio, in corso Torino 48. I ragazzi di 9 e 13 anni provenivano dal campo nomadi di Borgaro Torinese.

■ [illegible] Tre romeni sono stati arrestati la scorsa [illegible] con l'accusa di ricettazione [illegible] a Claviere. Leonardo Mihai, [illegible] anni; Loredan Nicu Nechita, 26 anni [illegible] Marian Stupu, 30 anni; tutti celebi, nullafacenti e senza fissa dimora. Erano a bordo di una Golf turbodiesel risultata rubata il 9 ottobre scorso a Bari. Nell'arco di 15 giorni sono già una decina gli arresti effettuati dai carabinieri per [illegible] di stroncare il traffico [illegible] auto rubate al valico italo francese di Claviere.

■ [illegible] La Lega Nord inaugura oggi pomeriggio [illegible] Giaveno la [illegible]e sezione del partito. L'incontro è fissato alle [illegible] 18,30, in via Cln 9, è previ[illegible] la partecipazione dell'onorevole Domenico Comino [illegible] Mario Borghezio.

■ **CHIVASSO, UNITRE.** Oggi 11 ottobre alle 15,30, nella sala consiliare di Palazzo Santa Chiara, inaugurazione del quindicesimo anno accademico dell'Università della Terza Età guidato da Beppe Busso. Terrà la prolusione Giorgio [illegible]mas, sovrintendente al Teatro Regio. Le lezioni (venti corsi e dieci laboratori) avranno inizio lunedì 13 ottobre.

■ **LEINÌ,** [illegible] «Agricolturaieri» è il tema della manifestazione organizzata per domenica 12 ottobre dal [illegible] di Leinì in collaborazione con il club «lj pati dij motor veji». Sarà la piazza Vittorio Emanuele II ad ospitare alle [illegible] il raduno dei mezzi agricoli antichi; alle 10 sfilata dei trattori d'epoca per le vie del paese; alle 14,30 esposizione [illegible] modellini di macchi[illegible] agricole e alle 15 trebbiatura d'epoca.

Ricordati i precursori dell'arrampicata su pareti a strapiombo

Ceresole Reale, convegno degli [illegible] del Cai

Il Nuovo Mattino, un modo nuovo di arrampicare [illegible] pareti strapiombanti che fino agli inizi degli Anni 70 sembrava prerogativa dei «californiani» della Yosemite Valley. A inventarlo furono i rocciatori torinesi Giancarlo Grassi, Gian Piero Motti e Ugo Manera che trovarono [illegible] un'ora e mezzo d'auto da Torino, poco prima di Ceresole Reale, uno straordinario complesso di pareti verticali, subito ribattezzato «el Caporal», in una sorta di scherzosa rivalità con gli americani. Oggi e domani i protagonisti di quella stagione alpinistica entrata ormai nella [illegible] dell'arrampicata europea si ritrovano [illegible] Ceresole, scelta dai dirigenti del Club alpino accademico italiano per il loro convegno annuale. A Ugo Manera verrà anche conferito il «Premio Amici del Gran Paradiso '97» assegnato dall'omonima associazione a personalità che con il loro impegno hanno saputo far conoscere e valorizzare le montagne del Gran Paradiso: «Come spesso accade, el Caporal continua ad avere estimatori soprattutto all'estero diventando un'attrattiva turistica per l'alta valle Orco». [g. nov.]

Vicino a Chivasso

Tampona [illegible] [illegible] sull'autostrada

Un giovane di Trivero ieri mattina è morto per un incidente sulla A 4, a circa mille metri dall'uscita Chivasso Est, in frazione Bellemme. La vittima si chiamava Sebastiano Ciminiello, 28 anni, abitava in frazione [illegible] Gerei 59. Durante il rientro a casa al volante della sua «Renault 5», forse per un colpo di sonno, ha tamponato violentemente un autocarro, fermo accanto al guardrail, della ditta [illegible] N di Torino, corso Re Umberto, il cui conducente, Antonello Pilleri, 33 anni, di Torino, stava operando con il «ragno» per la posa della nuova recinzione metallica.

Rondissone, petizione

«Cacciate via le prostitute dai nostri paesi»

«Cacciate quelle prostitute dai nostri paesi». Da alcuni anni [illegible] questa parte il fenomeno della prostituzione nella [illegible] di Rondissone, Verolengo, Torrazza Piemonte, Mazzè e Villareggia ha assunto dimensioni tali [illegible] allarmare ed esasperare gli abitanti di Rondissone che hanno sottoscritto una petizione inviata al sindaco Maurizio Martin. Adesso i sindaci dei Comuni sopra citati hanno scritto al prefetto, [illegible] questo [illegible] e alla compagnia carabinieri [illegible] Chivasso una lettera di «richiesta repressione attività di prostituzione».

S. Francesco al Campo

[illegible] A due studenti i premi «Sagat»

Un anno fa il disastro aereo di San Francesco al Campo. Ieri mattina nel municipio del paese la cerimonia di consegna di due premi di laurea in memoria di Maria Perucca e Fiorentino Martinetto, morti nella sciagura. Ad aggiudicarsi i 2 milioni e mezzo di lire messi in palio dalla Sagat, la Società di gestione aeroportuale, [illegible] stati Anna Loiacono, nata a Savona, 28 anni, laureata [illegible] 26 febbraio di quest'anno presso il Politecnico di Torino e Paolo Casetta, nato a Gela, 28 anni, laureato in ingegneria aeronautica il 14 dicembre del 1994.

Autunno Inverno

Scopri le nuove idee

Città della Calzatura
La Città ai tuoi piedi
CALZATURE E PELLETTERIA PITTARELLO

SETTIMO TORINESE
Corso Romania (angolo Via Cebrosa)
Aperto [illegible] pomeriggio.
Martedì•Venerdì: 9.00 -12.30 | 15.30 - 20.00
Sabato orario continuato.

Ivrea, il sindaco smorza le polemiche, ma sono concreti i rischi di crisi

Acquedotto, ultimatum a Maggia

Rifondazione attacca il progetto De Witt

Ha il sapore di un ultimatum, il recente messaggio lanciato dal partito della rifondazione comunista al sindaco di Ivrea Giovanni Maggia. Una sorta di «ultimo avviso» sulla questione dell'acquedotto e della futura gestione delle acque, espresso senza mezzi termini: l'assessore ai servizi tecnici Giovanni De Witt ha fallito la sua missione e ora dovrà essere il sindaco, con gli altri Comuni, a condurre in porto la costituzione della nuova società di gestione.

E' il primo passo verso la crisi amministrativa, con un anticipo sulla scadenza del mandato? Molti ritengono che sì, un parallelo sin troppo scontato con la crisi del Governo Prodi. Il Prc - che in Consiglio comunale ha i rappresentanti - dovesse far mancare il appoggio alla giunta, esisterebbe più la maggioranza (già abbandonata dai Verdi l'inverno scorso). essendo difficile coinvolgimento qualche gruppo all'opposizione, tutto questo sarebbe causa di un ritorno alle urne.

Il sindaco Maggia getta acqua sul fuoco, «non per dovere istituzionale - dice -, ma perchè, allo stato attuale delle cose, i presupposti di una crisi davvero inesistenti». Eppure Rifondazione accusa la giunta di non aver cantierato programmato interventi, e che di non aver coinvolto i Comuni della nella costituzione di una società per la gestione del sistema idrico. «Per l'appunto - replica Maggia -. In città ci sono molti cantieri aperti: stiamo gestendo lavori per 8 miliardi, gli interventi straordinari chiesti dal Prc sono già atto. Non gli basta? Cercheremo di intensificare l'attività».

Anche per quanto riguarda il coinvolgimento degli altri Comuni della zona, che a inizio si staccati da Ivrea non accettando i programmi proposti, Maggia rassicura Rifondazione. «Il dialogo con le altre amministrazioni già stato riavviato, anche grazie alla regia della Provincia. E di questo ne facendo carico io, ovviamente con la collaborazione dei miei assessori». Ma è anche componenti dell'esecutivo che il Prc manifesta il dissenso. «Dopo mesi mesi di discussioni - dice il segretario cittadino Salvatore Rao - rileviamo che colui che è stato delegato dal sindaco ad occuparsi del servizio (l'assessore De Witt, ndr) non è stato in grado di raggiungere attenersi agli obiettivi agli indirizzi del Consiglio comunale».

Le proteste in piazza per l'acqua inquinata dello aprile a Ivrea

Non c'è richiesta di dimissioni, ma è chiaro che Rifondazione non gradisce i progetti presentati a tempo dall'attuale . De Witt evita di scendere in polemiche dal sapore politico, ed il sindaco «spegnere» le fiammate di Rao. «L'intervento del Prc - dice Maggia - è basato sulla relazione fatta Witt nell'ultimo Consiglio comunale: relazione che forse è stata intesa annuncio dei programmi futuri e non, in realtà, il resoconto di quanto è fatto nei mesi scorsi». aggiunge: «Tutti sappiamo che la situazione si è evoluta, che c'è stata una svolta rispetto ai progetti iniziali. Per questo sono fiducioso, entro ottobre raggiungerà qualcosa di definito».

Ivrea-San Grato

Alloggio distrutto da incendio

Attimi di panico per un incendio divampato nella tarda serata di ieri e che ha distrutto completamente un alloggio al primo piano di una palazzina in via Gramsci 5, nel quartiere San Grato a Ivrea. E' accaduto intorno alle 23,30. Il proprietario, Emilio Savoretti 84 anni e che in quel momento era in casa, è riuscito a mettersi in salvo.

Il fuoco, originato molto probabilmente dal corto circuito del televisore, è divampato in un istante bruciando completamente l'appartamento e provocando dei danni anche all'alloggio al secondo piano dove però non vive nessuno. Decine di persone che abitano negli appartamenti vicini sono in strada per paura che le fiamme potessero propagarsi. Sul posto sono arrivati i vigili del fuoco Ivrea che hanno spento l'incendio. Ingenti i danni. Savoretti, illeso ma stato choc, è stato poi trasportato al pronto di Ivrea per alcuni controlli.

Rondissone

Petizione contro le «lucciole»

«Cacciate quelle prostitute dai nostri paesi». Da alcuni anni questa parte il fenomeno della prostituzione nella di Rondissone, Verolengo, Torrazza Piemonte, Mazzè Villareggia ha assunto dimensioni tali da allarmare ed esasperare gli abitanti di Rondissone che hanno sottoscritto una petizione inviata al sindaco Maurizio Martin. Adesso i sindaci dei Comuni sopra citati hanno scritto al prefetto, al questore e alla compagnia carabinieri Chivasso lettera «richiesta repressione attività di prostituzione». Denunciano che «i luoghi nei quali si appostano le prostitute in attesa dei clienti quelli in cui si appartano per compiere i loro atti diventano vere e proprie pattumiere con i loro rifiuti provocano danni alle attività agricole e all'ambiente». Aggiunge il sindaco di Rondissone: carabinieri di Verolengo con i nostri vigili urbani si sono già attivati provocando disturbo alla prostituzione vari controlli, i risultati sono però .

IN

Incidente ieri intorno alle 19 sulla circonvallazione per Rivarolo, nei pressi dell'incrocio per Ozegna. Un ragazzo di Castellamonte, Martin Proll, 26 anni, residente in via Roma 22, è rimasto gravemente ferito dopo aver urtato violentemente con la sua Fiat 500 contro una Hyundai, guidata da Tommaso Busso, 65 anni, di Rivarolo, che usciva dall'incrocio per Ozegna si stava immettendo sulla circonvallazione.

Era finito alla sbarra, in Pretura, l'accusa di aver fornito salciccia sottovuoto in cattivo stato di conservazione al distaccamento dei vigili del fuoco di Ivrea. Graziano Giglio Vigna, 53 anni, titolare della ditta «Sma» di Burolo (difeso dall'avv. Pio Coda), è stato invece assolto con formula piena dal pretore Paliaga perché «il fatto non sussiste».

SUBACQUEI. Il Circolo Subacquei Canavesani, fondato nel '70 fra le principali società piemontesi nel settore (con circa 25 istruttori), ha avviato i suoi corsi - indirizzati anche ai bambini fra i 6 i 13 anni e ai portatori di handicap - per la stagione '97/'98. Le lezioni si tengono alla piscina comunale di Ivrea, tutti i martedì i giovedì dalle 19,45 alle 22,30. Per informazioni, telefonare allo 0125/615686.

VALPERGA, VIABILITA'. Cambia la viabilità a Valperga. Per rendere più sicuro il traffico in via Verdi e in via Pierino Grosso, l'amministrazione comunale ha apportato alcune modifiche viarie. Nel tratto di via Verdi all'incrocio con via Mazzini e con corso Villanova in direzione Pertusio è stato disposto il unico. Stesso provvedimento in via Grosso dall'incrocio con via Matteotti a quello via Martiri della Libertà in direzione Cuorgnè.

FIERA La giornata, alla «Festa d'autunno» in svolgimento Vico Canavese, è dedicata alla tradizionale rassegna bovina. In serata apre il padiglione gastronomico, che offre come specialità minestra di castagne; per chi vuole ballare è presente l'orchestra Tino e gli Amici.

Dalle 19,30, all'agriturismo *Il Narciso* Castelnuovo Nigra, viene proposta una cena a base di pietanze rustiche valdostane. La serata è allietata dalla musica dei Bandiera Gialla.

Verranno ricordati i rocciatori che lanciarono le arrampicate su pareti a strapiombo

Il convegno degli accademici del Cai

Oggi e domani nel salone Aem di Ceresole Reale

Il Nuovo Mattino, modo di arrampicare su pareti strapiombanti che fino agli inizi degli Anni 70 sembrava prerogativa dei «californiani» della Yosemite Valley. A inventarlo furono i rocciatori torinesi Giancarlo Grassi, Gian Piero Motti e Ugo Manera che trovarono a un'ora e mezzo d'auto da Torino, poco prima di Ceresole Reale, uno straordinario complesso pareti verticali, subito ribattezzato «el Caporal», in una sorta di scherzosa rivalità con gli americani. Oggi e domani i protagonisti di quella stagione alpinistica ormai nella storia dell'arrampicata europea si ritrovano a Ceresole, scelta dai dirigenti del Club alpino accademico italiano per il loro convegno annuale. Spiega il presidente Corradino Rabbi: «Un'occasione per ricordare Motti Grassi e per sentire da Ugo Manera, superstite di quello straordinario terzetto, testimonianza affettuosa di quei suoi compagni di arrampicata, sui quali erano piovute le critiche di chi mal tollerava modo eccentrico di andare in montagna». A partire dal 1972, quelle pareti della valle Orco diventarono mèta obbligata dei migliori alpinisti italiani e stranieri. «El Caporal» ha dovuto fare i conti negli ultimi anni, con la concorrenza di nuove palestre di arrampicata scoperte po' in tutte le vallate piemontesi: «Ma il fascino di queste pareti continua ad essere straordinario così come l'impegno fisico-atletico richiesto a chi vuole percorrere i grandi salti strapiombanti».

Il convegno degli accademici del Cai s'inizia alle 15,15 nella saletta Aem di borgata Broc con l'intervento dello storico dell'alpinismo Pietro Crivellaro, seguito dalla testimonianza di Ugo Manera e dalle riflessioni di Enrico Camanni, direttore del mensile Alp, e di Marco Bernardi. Aggiunge Rabbi: «In questi 25 abbiamo assistito ad un'ulteriore evoluzione dell'alpinismo ma l'esperienza dell'arrampicata sul Caporal resta essenziale».

A Ugo Manera verrà anche conferito il «Premio Amici del Gran Paradiso '97» assegnato dall'omonima associazione a personalità che con il loro impegno hanno saputo far e valorizzare le montagne del Gran Paradiso: «Come spesso accade, el Caporal continua ad avere estimatori soprattutto all'estero diventando un'attrattiva turistica per l'alta valle Orco». [g. nov.]

Sentenza del tribunale

E' della Curia la chiesa di Ruspaglia

Si è chiusa anche la causa civile nella lunga vicenda che ha coinvolto chiesa di San Giacomo Ruspaglia, l'antica cappella costruita dai cavalieri Templari nelle campagne fra San Giusto e San Giorgio. Già oggetto di un parziale abbattimento, scoperto nel dicembre del '91 e che aveva causato un processo penale in Pretura a Ivrea, è stata discussa la proprietà. E i giudici del Tribunale di Torino hanno dato ragione alla Curia eporediese (rappresentata dagli avv. Guglielmino Scialuga) che, insieme alle parrocchie dei due paesi, era stata citata giudizio dalla «Icom», la ditta torinese che reclamava il possesso dell'edificio.

Cerimonia a Caluso

La cittadinanza onoraria a monsignor Pittarelli

La patronale di San Calogero a Caluso coincide, quest'anno, con un evento particolare: il saluto e il ringraziamento a monsignor Giuseppe Pittarelli, per tutti «l'arciprete», che lascia la parrocchia guidata ininterrottamente per 45 anni, dal 16 novembre 1952. Oggi alle 15 si riunisce in seduta straordinaria il Consiglio comunale, per deliberare il conferimento della cittadinanza a monsignor Pittarelli: per la circostanza sono stati invitati a presenziare all'incontro tutti i sindaci che dal '52 ad oggi hanno retto le sorti paese. Domani alle 10 l'arciprete celebrerà la messa (cui parteciperà corale Monteverdi) e guiderà la processione in onore del patrono. Alle 14,30 in piazza Valperga l'attestato cittadinanza al festeggiato da parte del sindaco.

DOVE QUANDO

A TEATRO. Inizia alle 21, nel salone Trabucco di Castellamonte, il festival del teatro dialettale: la compagnia Tre di Picche di Fi pre la commedia «Mia magna baronessa». Sempre alle 21, nel salone dell'istituto Morgando di Cuorgnè, l'Accademia Attori propone lo spettacolo degli allievi del secondo e terzo anno.

Si conclude, a Palazzo Concaris Torre Canavese, la rassegna musi promossa dall'amministrazione comunale e dall'associazione Amici del Conservatorio di Torino. Alle 21 si esibisce il duo composto Diego Mingolla al pianoforte e Gianluca Calonghi al clarinetto.

I FORMAGGI. Nell'ambito della «sagra del formaggio», in svolgimento nell'ex chiesa di San Michele al Castallo di Favria, 15 si tiene conferenza sui temi riguardanti il mondo agricolo e della caseificazione in particolare: leggi, piani autocontrollo, normative trasporti.

FESTE La patronale di **Lorazzè**, organizzata dalla Pro loco, inizia alle 14,30 con giochi e intrattenimenti per i bambini; alle 18,30 disputa la partita di calcio fra celibi e ammogliati e alle 20, salone della Cooperativa, cena a base di carni alla brace. A **Pont** si concludono i festeggiamenti per quant'anni del locale Club alpinistico con una serata danzante che inizia alle 21 nel padiglione sistemato nell'area dell'asilo: partecipa l'orchestra La Nuova Idea. Lo spi del santuario Firmino a **Perosa** ospita 14 una gara di bocce alle 21 la «festa d'autunno» con la discoteca Nightlife.

DI PITTURA. Chiude domani, nell'edificio di piazza Cardinale delle Lanze 12 a San Benigno, la mostra allestita celebre pittore Pierre Octave Fassani con opere proprie e altri importanti del Novecento. Orario di visita: oggi e domani dalle 10 alle 12 e dalle 16 alle 22.

Si svolge domani, con ritrovo alle 7,30 all'agriturismo Equin'ozio di frazione Filia a Castellamonte, gara di endurance per appassionati di equitazione. Alle 14 si pranza e alle 17 si svolgono premiazioni.

Progettiamo ogni tuo spazio
nuovo centro cucine

GRANDI OFFERTE SUI MOBILI ESPOSTI
APERTI DOMENICA
DANTE SCANTAMBURLO
arredamenti d'arte e design
Mobili artigianali massicci • Concessionaria cucine in vera muratura
LESSOLO (TO) - Via Arduino Casale, 75 - Tel. 0125 58640 - Fax 0125 58127

Per la pubblicità su LA STAMPA
20123 Via Carducci 29 - Tel. 02/86.4701
10126 C.so Massimo d'Azeglio Tel. 011/686.52.11
PK publikompass

formazione
Centro per le Tecnologie Informatiche
CARLO GHIGLIENO
Esperto in
(in collaborazione con la Facoltà di Giurisprudenza dell'Università di Torino)
2400 ore - per diplomati di età inferiore ai 25 anni
Progettista di
800 ore - per laureati di età inferiore ai 27 anni
Organizzazione e Congressi
1000 ore - per diplomati residenti nella provincia di Torino
Villa Sclopis, SALERANO
Tel. 0125/53039 - 53341
Fax. 0125/53431
E-mail info@email.ghiglieno.it
http://www.ghiglieno.it
innovazione formazione

DAL 2 AL 7 FEBBRAIO '98

LA STAMPA TORNA A SCUOLA

con il progetto didattico che, a complemento della normale programmazione, da otto anni favorisce tra gli studenti delle scuole medie e tra quelli del biennio delle superiori la lettura del giornale, introducendolo in classe come vera disciplina. **LA STAMPA IN CLASSE** è collegato ad analoghe iniziative avviate a livello internazionale sotto la sigla NIE (Newspaper in Education). Per gli studenti delle medie consiste nello svolgimento di esercizi per arrivare ad una lettura critica del giornale. Per gli studenti – del solo biennio – delle superiori, altri esercizi [illegible] il mezzo per arrivare a scrivere vari tipi di articolo. L'insegnante che desidera aderire al progetto dovrà compilare con precisione il tagliando che sarà pubblicato qui verso fine ottobre. Tale tagliando dovrà esserci inviato unicamente **tra l'1 e il 20 novembre**, a scuola già avviata, in modo da avere chiari il numero degli alunni partecipanti, delle copie da acquistare, dell'indirizzo preciso e dettagliato dell'edicola dove avverrà l'acquisto. Entro fine dicembre invieremo all'insegnante gratuitamente a scuola, con la spiegazione dettagliata dell'iniziativa, il materiale per lo svolgimento degli **esercizi che prevedono la consultazione quotidiana di LA STAMPA dal 2 al 7 febbraio 1998.** Egli dovrà solo ricordare di fare acquistare le copie del giornale ai suoi studenti [illegible] copia [illegible] o ogni due), ogni giorno, nei giorni sopra indicati.

LA STAMPA IN CLASSE '97/'98

OCCHIO AL TAGLIANDO DI ADESIONE!

– a ottobre qui –

Per informazioni: La Stampa in Classe - Tel. 011/568.16.97 - 568.33.51 1678-02005

Specchio DELLA STAMPA

E=mc²

Tullio Regge spiega la teoria della relatività in un divertente CD-ROM multimediale. È un'esclusiva di Specchio.

Il disco è diviso in 5 sezioni autonome. "L'Aula" propone le idee fondamentali della relatività con brevi "lezioni" interattive. Nel "Laboratorio" si usa il computer per avvincenti esperimenti virtuali. La sezione "Chi era" presenta Einstein attraverso il suo pensiero. La "Biblioteca" contiene una piccola enciclopedia con tutte le parole chiave. "L'Edicola" infine contiene i più recenti sviluppi sulla relatività. Si tratta di un inedito CD-ROM multimediale in cui l'argomento è affrontato con taglio giornalistico e linguaggio semplice.

CD-ROM multimediale
Per Windows® 3.1 e Windows® 95

Informazioni e assistenza tecnica 1670-11959

Da sabato 4 ottobre con Specchio + LA STAMPA a sole 24.500 lire.*

*Acquisto facoltativo

Specchio. Prima riflette e poi parla

A MONTEBELLO DELLA BATTAGLIA

BRICMARKET

BRICOLAGE DECORAZIONE GIARDINAGGIO EDILIZIA

Fino al 25 Ottobre 1997

MANUTENZIONE GIARDINO

[illegible] cesoia per rami + segaccio completo di manico telescopico "WOLF GARTEN"

L.159.000

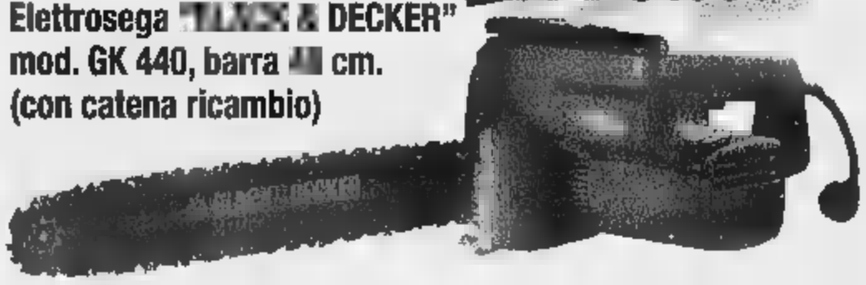

Elettrosega "[illegible] & DECKER" mod. GK 440, barra [illegible] cm. (con catena ricambio)

L.198.000

Motosega [illegible] Culloch mod. [illegible] 836 [illegible] CC. barra [illegible]. 40

L.379.000

Aspiratore soffiatore e trituratore "BLACK & DECKER GW [illegible]
(Portaci il tuo vecchio rastrello: avrai uno ***sconto*** *[illegible] **L. 50.000** sull'acquisto)*

~~L.259.000~~
sc. L. 50.000

L.209.000

Svettatoio elettrico, manico telescopico potenza 250w AGS 52 "BOSCH"

L.329.000

Carriola completamente in plastica

L.49.800

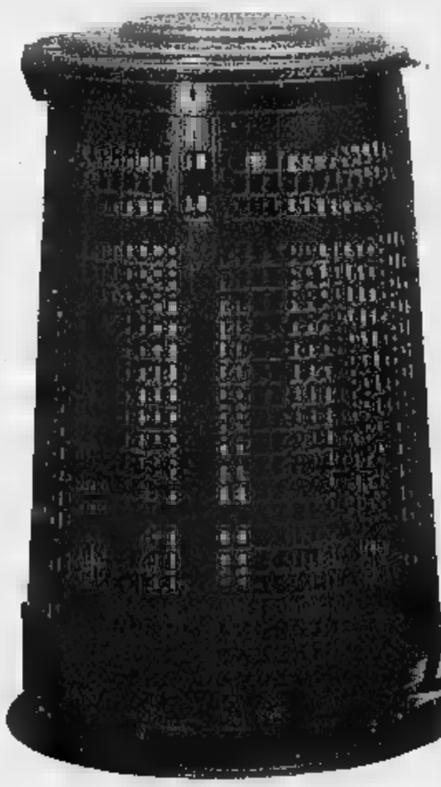

Bidone da giardino in PVC portasacchi

L.19.900

[illegible] "ALKO" [illegible] Tec 1400 potenza 1400 [illegible]

L.299.800

CARTE DI CREDITO · INFORMAZIONI · LIBRI FAI DA TE · PARCHEGGIO GRATUITO · CONSEGNE A DOMICILIO · SERVIZIO CORNICI SU MISURA · TAGLIO LEGNO · TAGLIO MOQUETTE

MONTEBELLO DELLA BATTAGLIA
S.S. 10 tra Voghera e Casteggio - di fronte all'IPER
Tel. (0383) 36 74 [illegible]

DA MARTEDI A SABATO
8.30 - 20
ORARIO CONTINUATO
LUNEDI 14 - 20

Offerte valide fino al 21/10/1997 salvo esaurimento scorte ■ eventuali errori/omissioni ■ stampa

VERAMENTE?!?

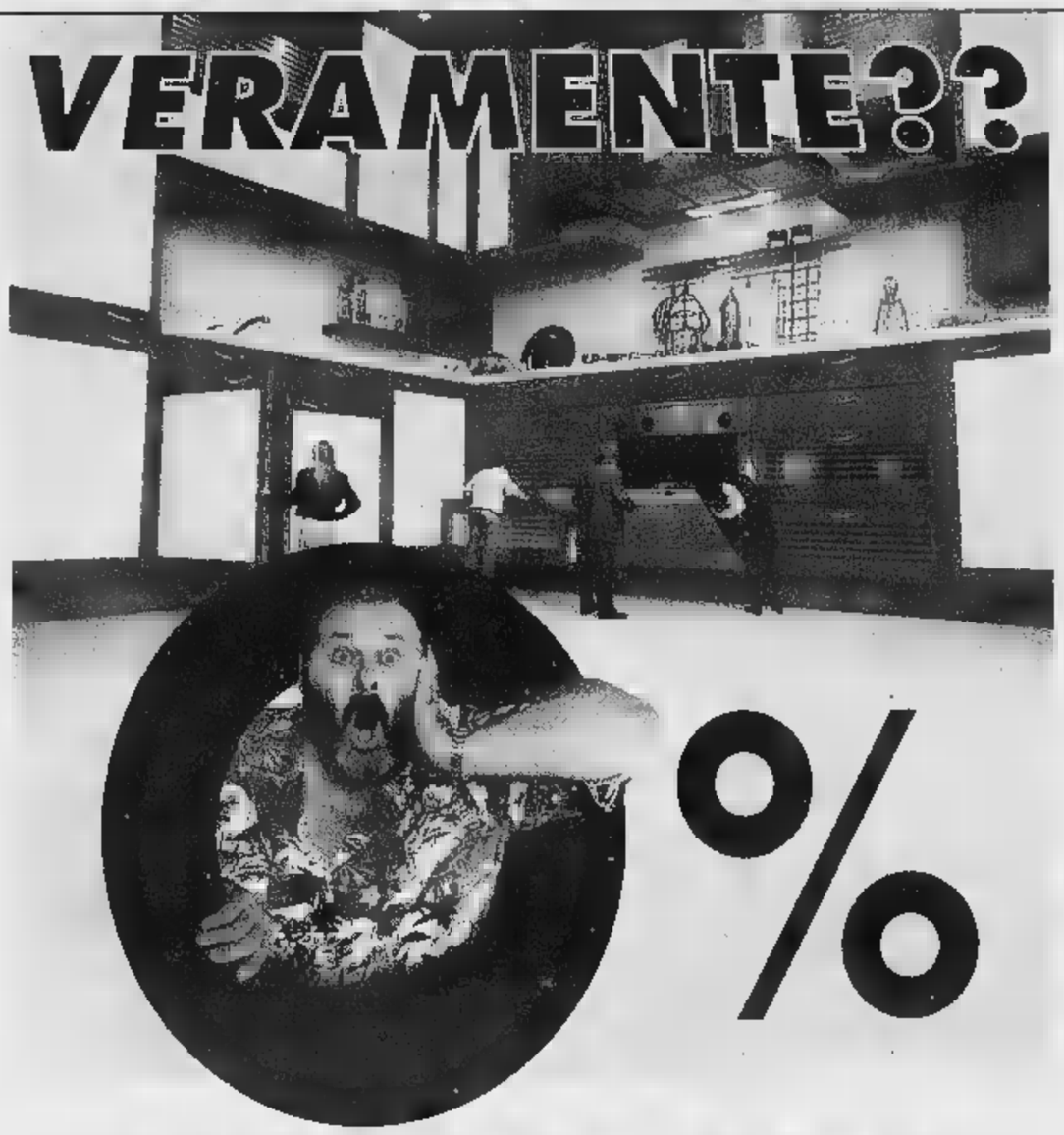

%

INTERESSE ZERO REALE

È vero.
Da Bodrato il tasso di interesse equivale veramente ad uno zero reale. Il che significa avere a disposizione 365 giorni per pagare la cifra pattuita, senza spendere una lira, nemmeno una, di interessi. Essere sicuri di questo può rendervi molto più facile scegliere con serenità quello che più vi piace. E nella sede di Mornese, anche grazie all'esperienza del laboratorio artigiano, trovate certamente quello che fa per voi. Così come negli 8.000 metri quadri di Sestri Ponente o nell'esposizione di Via di Brera, a due passi da Via XX Settembre.
Fino al 29 novembre '97 quello che per molti è una... favola da Bodrato è assolutamente reale!

plurom

PRESTITEMPO
Un finanziamento del Gruppo Deutsche

Finanziamenti "interessi zero"* per importi a partire da £.1.000.000 fino a £.15.000.000.

FINANZIAMENTO DA	1.200.000
NUMERO RATE	12
IMPORTO RATA	100.000
SPESE PRATICA	zero**
TAN = Tasso Annuo Nominale	zero%
TAEG = indicatore del costo totale del credito	zero%

* "interessi zero" è valida solo per rateazioni a 12 mesi

** eccetto il versamento di lire 20.000 imposta bollo come da legge 28/12/95 n.549 con D.L. 30/12/95 n. 565

L'adesione all'iniziativa "Interessi zero" esclude qualsiasi altro tipo di promozione in corso.

BODRATO
MOBILI
2000 metri quadri, 105 Ambienti

- **Mornese (AL)**
  APERTO LA DOMENICA POMERIGGIO
- **Genova Sestri Via Borzoli, 33**
- **Genova centro Via di Brera, 30 r**

BGS DMB&B

LA STAMPA PRESENTA IL FRUTTO DI CINQUE ANNI DI SCIENZA.

IN EDICOLA, TUTTOSCIENZE '92/'96 IN CD ROM E IL LIBRO "PICCOLO, GRANDE, VIVO" DI PIERO BIANUCCI.

CD ROM PIÙ LIBRO L. 29.900

Sul Cd Rom per Windows®, potrete consultare ognuno dei 4530 articoli apparsi su Tuttoscienze dal '92 al '96, con la possibilità di confrontarli fra loro. Il libro "Piccolo, grande, vivo" di Piero Bianucci vi accompagnerà a visitare il mondo della scienza, dall'infinitamente piccolo all'immensamente grande.

COMPRARE TUTTOSCIENZE '92/'96 AL [illegible] ANTE.

Per informazioni 167-802005

In collaborazione con: LA STAMPA

ANDORA

Gruppo Alta Italia

Il mese della Pelle

solo fino al 31 Ottobre

Cambia il tuo capo in pelle valutato fino a un milione!

...e pagalo anche in 12 mesi senza interessi

Gruppo Alta Italia

Pelle - Pellicce - Shearling

Andora, via C.Colombo, 34 - Orario invernale: 15.00-19.30
Sabato e Domenica orario continuato 10.00/19.30 - lunedì chiuso

Cambiala anche la vecchia pelliccia valutata fino a sei milioni!

DOMENICA APERTO

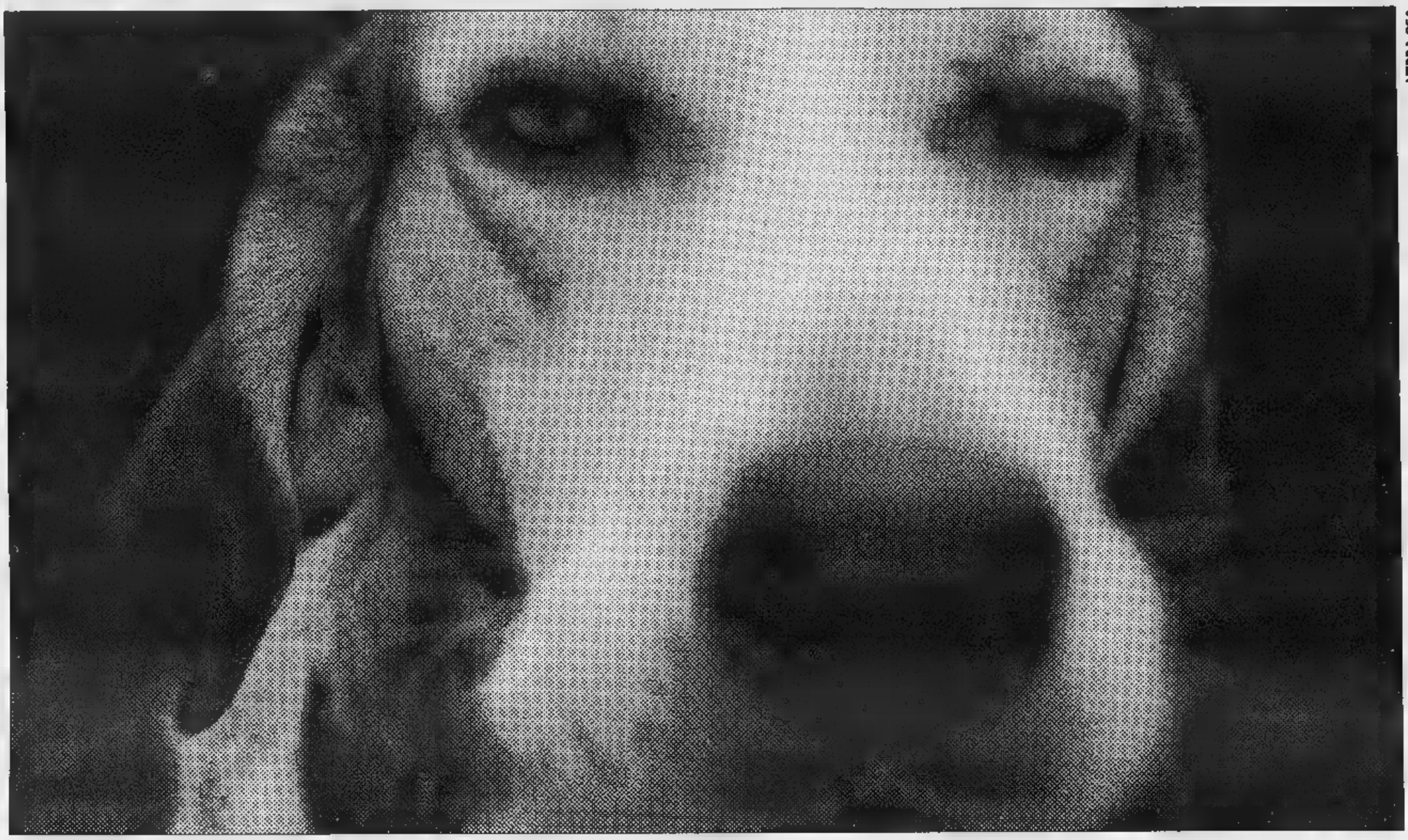
VERBA PSA

Anche chi ti conosce bene non ti ha mai visto così pimpante.

Nuova Passat Variant. Cambia tutto.

Fingerma finanzia la tua Passat Variant. Motorizzazioni: Passat Variant 1.6: 74 kW/101 CV - Passat Variant 1.8 20V: 92 kW/125 CV - Passat Variant 1.9 TDI: 81 kW/110 CV - 1.6 Comfortline: 74 kW/101 CV - 1.8 20 V Comfortline: 92 kW/125 CV - 1.9 TDI Comfortline: 81 kW/110 CV - 1.8 Highline: 92 kW/125 CV - 1.8 Turbo Highline: 110 kW/150 CV - 1.9 TDI Highline 81 kW/110 CV.

...non esistono frasi atte a descrivere questa vettura, venite a provarla nelle sedi dei Vostri Concessionari della provincia di Alessandria e sarete Voi ad esprimerne le lodi.

Vi attendiamo presso:

autoservice GARAGE 61 s.r.l.
Corso Divisione Acqui, 7 - ACQUI TERME
Tel. 0144 323.735

Negro
Concessionario per ALESSANDRIA E VALENZA
Zona D3 - ALESSANDRIA
Tel. 0131 244.650/670

Concessionaria per NOVI LIGURE - TORTONA - OVADA
Autobocca
Viale Regione Piemonte 15 - NOVI LIGURE
Tel. 0143 329.700 - 329.741

Mercandelli
Via A. Grandi 24 (zona industriale) **- CASALE MONFERRATO**
Tel. 0142 781.633

SALE (AL)
STATALE 211
☎ 0131 - 84.108
BALLO LISCIO
11 OTTOBRE CAMELA
DOMENICA 12 OTTOBRE POMERIGGIO DON COSTA

LA STAMPA

ALESSANDRIA
E PROVINCIA

SALE (AL)
STATALE 211
☎ 0131 - 84.108
BALLO LISCIO
stra
LUNEDÌ 13 OTTOBRE TITTI BIANCHI

Dalle 21 di oggi, per ventiquattro ore

Ferrovieri in sciopero ancora treni a rischio

Potrebbero essere soppressi molti convogli a percorrenza regionale

Oggi stazione [illegible] per lo sciopero

ALESSANDRIA. Altri disagi per chi viaggia in treno: dalle 21 di oggi alla stessa ora di domani sono in sciopero gli addetti [illegible] circolazione del comprensorio di Alessandria. E' [illegible] seconda astensione dal lavoro nel capoluogo, in meno di due settimane.

Lo stato d'agitazione è stato proclamato da Filt, Fit [illegible] Uilt per protestare contro il vistoso calo occupazionale all'Ufficio produzione. «Le motivazioni sono analoghe a quelle dello sciopero del 30 settembre - spiega Mauro Poggio, della Filt -. Da allora, infatti, nulla è cambiato e nell'incontro con i dirigenti delle Ferrovie abbiamo ricevuto solo promesse generiche, non risposte concrete ai problemi dei posti di lavoro».

Il sindacato punta l'indice sugli «esodi incentivati» delle Fs, accusate di aver creato [illegible] vuoto d'organico non facile da colmare. C'è tensione tra i dipendenti [illegible] [illegible] va dimenticato che [illegible] scadente il servizio ai clienti. Inoltre, non decolla [illegible] cosiddetto "piano d'impresa" sbandierato dall'azienda trasporti per rilanciare produzio- [illegible] [illegible] occupazione». Aggiunge Poggio: «La caduta del governo acuisce [illegible] difficoltà, slitterà [illegible] [illegible] la discussione sul rinnovo del contratto collettivo scaduto nel '95». Lo sciopero rischia di paralizzare il traffico su rotaia in provincia. Il servizio «Relazioni esterne Piemonte - Valle d'Aosta» delle Fs invita la clientela ad [illegible] informazioni precise agli uffici delle stazioni, prima di mettersi in viaggio. Viene comunque precisato che «circoleranno regolarmente i treni a lunga percorrenza, cioè gli Eurostar, gli Intercity [illegible] gli Interregionali». Domenica, l'Espresso 1021 da Ventimiglia per Novara (partenza [illegible] 11,20) non passerà da Alessandria e verrà deviato sulla linea Tortona-Milano. Le difficoltà maggiori riguarderanno I convogli Regionali [illegible] Diretti, che potrebbero [illegible] soppressi.

Le tratte «a rischio» sono 14: Acqui-Ovada- Genova, Alessandria-Mortara-Milano, Alessandria-Nizza Monferrato -Castagnole Lanze, Alessandria - Pavia, Asti-Casale-Mortara, Alessandria-San Giuseppe di Cairo, Torino-Alessandria-Genova, Alessandria-Voghera-Piacenza, Vercelli-Mortara-Pavia, Alessandria-Chivasso, Asti-Nizza-Acqui, Alessandria-Novara, Alessandria-Ovada e Casale-Vercelli.

Massimo Delfino

Dalla cella aveva scritto a due amiche di Tortona, figlie del titolare di un bar

«Credetemi, sono innocente»

In una lettera l'appello di Gabriele Furlan

TORTONA. «Sono innocente [illegible] spero che uscirò al più presto, almeno credo. Se non dovrei uscire, mi dovrei fare 30 anni di carcere per una [illegible] che io [illegible] ho mai fatto». Così, un po' sgrammaticato, scriveva a due amiche Gabriele Furlan, 28 anni - da settembre agli arresti in casa dei genitori - dal carcere di Novara, dove [illegible] stato rinchiuso sette mesi. Le amiche sono le sorelle Gisella [illegible] Monica, figlie del titolare [illegible] bar Ambra, dal quale Gabriele la sera del 27 dicembre, tra le 19,45 e le 19,49, ha telefonato alla fidanzata Manuela, che si trovava ad Altamura (Lecce), [illegible] circostanza che emerge dal tabulato Telecom dell'utenza del bar.

Le due ragazze avevano testimoniato a favore di Gabriele, riferendo il loro ricordo della sera del delitto del cavalcavia. Secondo loro, Gabriele era al bar Ambra: [illegible] le 20 avrebbe bevuto un caffè, poi si sarebbe [illegible] [illegible] giocare a flipper per circa 10 minuti, infine avrebbe giocato a briscola. Per il gip, però, che anzichè scarcerarlo, gli ha dato gli arresti domiciliari, l'alibi non è abbastanza forte.

Gabriele Furlan, 28 anni, è agli arresti domiciliari nella [illegible] dei genitori

«Rischio trent'anni di carcere per una cosa che non ho fatto Mi manca tanto la compagnia»

«Ciao Gisella e Monica, sono Gabriele, come vi va la vita? Spero bene perché a me va malissimo, mi trovo [illegible] carcere per [illegible] cosa che non ho mai fatto, mi manca tanto la compagnia», scrive Gabriele alle amiche. «Appena uscirò saremo di nuovo in compagnia. Gisella, stai attenta quando vai in macchina perché [illegible] giro ci sono certi sbandati che quando si ubriacano ti vengono addosso con la macchina. Perché qualche volta [illegible] mi venite a trovare al carcere di Novara? Mi farebbe tanto piacere».

E ancora: «Gisella, se dovessi vedere Davide, digli di non preoccuparsi per me perché io sono innocente. Quella sera ti ricordi che io ero al bar? Be, se mi volete scrivere ogni tanto mi fate un grosso piacere perché mi sento tanto tanto solo. [illegible] ora vi saluto, il vostro amico [illegible] compagnia Gabriele. Tanti salutoni a tutti. Ciao». E aggiunge l'indirizzo del carcere perché gli amici possano scrivergli.

Gabriele Furlan fu il primo grande accusatore dell'inchiesta, colui che per primo puntò [illegible] dito contro i fratelli Sandro e Paolo, dicendo di averli sentiti attribuirsi la responsabilità del fatto, [illegible] poi ritrattare (l'11 febbraio '97). Prima testimone, poi inquisito, aveva ammesso e ribadito più di una volta di aver fatto da «palo». Anche Gabriele (come Loredana nell'incidente probatorio) nell'ultimo interrogatorio del 2 luglio, attribuì la responsabilità della propria falsa confessione agli inquirenti, i quali, a suo dire, lo avevano invitato a dire la verità perché ne avrebbe potuto trarre benefici processuali.

Maria Teresa Marchese

Da martedì a giovedì

Casello chiuso per tre giorni a S[illegible] Michele

[illegible] Il casello di Alessandria Ovest sull'A21 Torino-Piacenza rimarrà chiuso al traffico [illegible] in entrata sia in uscita da martedì 14 a giovedì 16 ottobre. La Satap deve svolgere lavori [illegible] ha deciso [illegible] automatizzare le uscite di Felizzano [illegible] San Michele.

Da metà mese, infatti, i due caselli saranno «fai da te» e quindi non ci sarà più la possibilità di pagare il pedaggio direttamente all'esattore.

L'utente può scegliere tra usare la tessera Viacard, pagare con il bancomat nelle corsie Fast Pay, farsi installare il Telepass, pagare in contanti, [illegible] alla [illegible] automatica. Da diversi giorni svariati cartelli, sia ai caselli sia lungo [illegible] tragitto autostradale, avvisano i viaggiatori della prossima automazione.

Secondo la Satap, ciò servirà a sveltire il traffico in quanto [illegible] sempre meno gli utenti che pagano in contanti, perché la gente preferirebbe le corsie preferenziali. Non tutti però condividono e apprezzano una totale automazione. [se. c.]

Aveva 380 milioni in contanti, forse i lingotti arrivavano dalla Svizzera

Un valenzano bloccato a Novara prima del ritiro di venti chili d'oro

VALENZA. Torna alla ribalta il traffico internazionale [illegible] valori. Dopo [illegible] periodo di tranquillità, due persone e i responsabili di un'azienda orafa di Valenza sono stati denunciati alla Procura della repubblica di Novara. E' [illegible] conclusione [illegible] un blitz [illegible] carabinieri, avvenuto nel tardo pomeriggio [illegible] mercoledì a Novara, dove A.B., di [illegible] anni, residente a Valenza, [illegible] P.B. di 42, un comasco residente in Svizzera, sono stati bloccati mentre stavano per mettere in atto una transazione: il primo [illegible] [illegible] milioni in contanti, il secondo 20 chilogrammi d'oro.

Lo scambio avrebbe dovuto [illegible] nel parcheggio dell'Allea, i giardini che fronteggiano l'ospedale «Maggiore», dove i due fermati si erano dati appuntamento. I militari, che da tempo stavano pedinando il comasco, molto noto per essere un commerciante di cavalli, segnalato più volte tra Novara e Borgomanero [illegible] bordo di auto di grossa cilindrata, con [illegible] straniera, hanno atteso che alla sua macchina si accostasse quella del valenzano per entra- [illegible] in azione. Non c'è voluto molto per trovare i soldi di A.B., per scoprire i lingotti invece, [illegible] stato necessario smontare l'auto [illegible] [illegible] una «Audi». Solo dopo lunghe ricerche l'oro [illegible] stato rinvenuto, celato in un doppiofondo ricavato tra cambio e cruscotto.

Un nascondiglio che sinora [illegible] riuscito a ingannare anche le guardie di frontiera, [illegible] che alla fine è stato scoperto, portando alla luce un traffico che gli inquirenti ritengono [illegible] vecchia data.

Le indagini successive si [illegible] no accentrate sulla provenienza dell'oro e sui trascorsi dell'italosvizzero. Questi viene definito un «personaggio»: viaggiava vestito con vistosi giubbotti, che si pensa lo aiutassero a celare i lingotti. Il giovane valenzano fermato invece, era un semplice dipendente: non ha rivelato nulla, ma gli inquirenti pensano che il denaro trovato in suo possesso provenga dal [illegible] create dalla ditta. «Anche se non vengono escluse - [illegible] aggiunge al Comando compagnia carabinieri [illegible] Novara - operazioni di riciclaggio».

Il nome della ditta non è stata resa nota: è stato solo spiegato che è molto conosciuta, vantando traffici commerciali [illegible] le aree vicentine e aretine dell'oro. Un dato comunque, relativo al fatturato annuo, di circa 400 miliardi, esclude che si tratti di un'azienda orfa tradizionale. Nessun produttore o commerciante a Valenza, anche i più agguerriti, fatturano importi di tale entità, al massimo si arriva a 200 miliardi.

[illegible] Castellaro

CONDANNATO

In carcere per furto

ALESSANDRIA. Roberto Bolognini, 31 anni, via De Petris, comparso in pretura per rispondere di furto e ricettazione, è stato condannato a nove [illegible] di reclusione [illegible] condizionale. Il giovane il 12 gennaio [illegible] subirà altri tre processi, sempre per furto. Con lui erano imputati Daniela Deganutti, 32 anni, vicolo Quartieretto (detenuta per altro motivo), e Salvatore Casamurata, di 28, via Lumelli: [illegible] stati assolti. Roberto Bolognini il 18 ottobre '93 rubò un'auto della snc «Gas Termica» sottraendola [illegible] Gian Piero Canevaro e [illegible] a bordo un'autoradio, un blocchetto di assegni, un telefono cellulare e una cassetta [illegible] attrezzi da lavoro. Era poi accusato, con Deganutti, [illegible] ricettazione [illegible] un apricancello automatico rubato a Roberto Piccotti (7 gennaio '94) e [illegible] Casamurata di ricettazione (23 gennaio '94) di [illegible] ciclomotore Piaggio sottratto [illegible] Massimo Mognon. [e. c.]

PRIMO PIANO

Alessandria

Università in cerca delle élite di potere

Quali [illegible] le élite di potere ad Alessandria? Alla domanda ha cercato, *inutilmente*, di dare [illegible] risposta una studentessa di della facoltà di Scienze politiche. PAG. 36

Novi

Due mesi di attesa per estrarre i denti

Quasi due mesi d'attesa per l'estrazione di un dente al Poliambulatorio di Novi. Ed è protesta. [illegible]

Ovada

Emergenza idrica dopo una piena

Emergenza idrica [illegible] Ovada: difficoltà di approvvigionamento perché [illegible] piena dell'Orba ha spazzato via il «lago» che alimen- [illegible] i pozzi dell'acquedotto. PAG. 39

Casale

Si attiva la Consulta dei piccoli Comuni

Si insedia ufficialmente stamane a Casale la «Consulta dei piccoli Comuni del Piemonte», che raggruppa più di mille municipalità. PAG. 41

Lo scrigno dei sogni

Classico - Rustico - Elegante - Moderno

Euro EDIL

In uno Show Room completamente rinnovato potrete trovare tutto quanto cercate in fatto di arredobagno, vasche, sanitari [illegible] rubinetterie.
E ancora, pavimenti in legno e ceramica, porte, rivestimenti in ceramica e caminetti.
E molto altro ancora.
Ed infine una piacevole sorpresa... il prezzo.

SIAMO APERTI ANCHE SABATO E DOMENICA

MIRABELLO M.TO (AL) - S.S. ALESSANDRIA - CASALE M.TO - VIA TALICE, 1/5 TEL. 0142/63656 - 63124

Uno studio di Scienze politiche su chi conta realmente in città

In cerca dell'élite di potere

Ma dall'indagine non emergono nomi

La sede dell'Università. La [illegible] è [illegible] condotta da una studentessa di Scienze politiche

ALESSANDRIA. Quali [illegible] i centri di po[illegible] in città? Alla domanda ha cercato [illegible] di rispondere la tesi di laurea di Raffaella Romussi, neo-dottoressa in Scienze politiche, presentata l'altra [illegible] nell'ambito degli incontri di formazione organizzati dagli Amici di Alleanza democratica.

Il tema dell'incontro è stato introdotto da Luciano Bonet, docente di Sociologia politica e relatore della tesi in oggetto. Bonet ha specificato che il «potere» che si intendeva analizzare nello studio era meglio definibile come «potere sociale», ossia quella serie di funzioni diffuse [illegible] capacità che permettono di condizionare i rapporti in una comunità, con ampi riferimenti alla tradizione statunitense di studi riferiti proprio alle realtà locali.

Bonet ha poi portato l'attenzione sul fatto che il lavoro fosse in assoluto il primo studio sulle strutture [illegible] sul ruolo delle élite ad Alessandria. Un fatto che a [illegible] avviso risulta segno evidente dell'abitudine che si ha «[illegible] loco» [illegible] parlarsi addosso, ma a non approfondire i problemi. Tale [illegible] [illegible] qualunque studio precedente [illegible] la conseguente carenza di riferimenti ha finito per costituire un limite oggettivo [illegible] uno sviluppo più approfondito dello studio.

Presentando lo studio, Raffaella Romussi ha premesso che [illegible] suo materiale di riferimento è stato la serie interviste da lei svolte sull'argomento [illegible] un campione [illegible] 51 soggetti individuati tra i meglio rappresentativi del mondo economico, politico-amministrativo e [illegible]-culturale. I primi elementi evidenziati dalla ricercatrice [illegible] stati un'ampia tendenza da parte degli intervistati a fornire risposte mozze o scarsamente precise oltre a quella di identificare i ruoli [illegible] potere non tanto in persone fisiche definite, ma in alcune cariche e funzioni. Così, alla domanda «esiste un'élite di potere ad Alessandria?» secondo la ricercatrice si deve rispondere negativamente.

Dalle interviste emerge soltanto [illegible] insieme di opinioni comuni

E' stata poi sviluppata [illegible] riflessione sull'uso quasi ossessivo, da parte degli intervistati, del termine «medio» rispetto ad Alessandria [illegible] alle sue caratteristiche. Tale fatto ha portato la ricercatrice ha formulare la [illegible] di una «cultura della medietà» che si definisce in una medietà sociale (forte sviluppo degli stereotipi, rigida stratificazione sociale orizzontale) [illegible] una medietà geografica (nessun lega[illegible] veramente sentito con le città dell'ex triangolo industriale).

Dopo Raffaella Romussi, è intervenuto l'architetto Guido Borelli, ricercatore [illegible] Analisi delle politiche pubbliche, che ha ritenuto l'«impossibilità di definire un'élite in Alessandria» uno dei risultati più interessanti della ricerca e un elemento da sottoporre a ulteriori studi.

Borelli ha poi evidenziato come dalle interviste emerga uno sfondo di opinioni comuni sulla città: un'insieme di idee di cui ci si autoconvince e di profezie pessimiste, che finiscono per autoadempiersi. [m. c.]

Domani festa in onore dei campioni

Mauro Pirotti si è classificato primo assoluto (fra gli italiani) [illegible] Mondiali di aeromodellismo [illegible] reazione svoltisi in Inghilterra: ha gareggiato con un F 86

Si alzano in volo gli aeromodelli

ALESSANDRIA. Alessandrini alla ribalta ai Mondiali di aeromodellismo. Alla seconda edizione del «Jet World Masters» svoltosi [illegible] base [illegible] di Wroughton, in Inghilterra, Mauro Pirotti [illegible] Sandro Rosina, entrambi appartenenti al Csi Model di Alessandria, si [illegible] segnalati fra i migliori in un lotto di [illegible] concorrenti. Nella prova iridata riservata ai modelli radiocomandati [illegible] motore [illegible] reazione, Mauro Pirotti si [illegible] classificato primo assoluto fra gli italiani, con Rosina subito di rincalzo. Pirotti e Rosina hanno gareggiato, rispettivamente, utilizzano apparecchi F 86 e T 3, che hanno una velocità [illegible] punta che sfiora i 250 chilometri orari e in grado di eseguire figure e [illegible] acrobatiche come un [illegible] aereo.

Nonostante le condizioni meteorologiche avverse, [illegible] quasi proibitive, con vento fortissimo, i due rappresentanti della nazionale italiana so[illegible] andati oltre ogni più rosea aspettativa, sfiorando il titolo mondiale.

Domani anche per festeggiare i due modellisti e concludere l'annata sportiva '97, dal mattino, [illegible] terrà all'aeroporto, in viale Milite Ignoto, la festa sociale del Csi Model. Durante la giornata vi saranno esibizioni di modelli, utilizzando la pista annessa. [r. g.]

La Cgil e la crisi di governo

«Accuse vergognose a Cofferati Intanto, si blocca il confronto»

ALESSANDRIA. Il comitato direttivo della Camera del lavoro negli [illegible]rsi giorni, subito dopo [illegible] rottura del confronto tra governo e sindacati per la minaccia di crisi avanzata da Rifondazione comunista, aveva condiviso, approvando un documento con 38 voti favorevoli, 7 contrari [illegible] [illegible] astensioni, le decisioni del consiglio nazionale della Cgil su crisi politica, legge Finanziaria [illegible] verifica dello stato sociale.

E nel documento votato invitava «le forze politiche della maggioranza a fare ogni sforzo per evitare la crisi di governo, che colpirebbe duramente i lavoratori, i pensionati e le speranze di riforme [illegible] di cambiamento dello Stato».

Ieri, dopo l'apertura della crisi, il segretario generale della Cgil alessandrina Salvatore Del Rio ha dichiarato: «Di fronte alla crisi di governo in atto, e alla campagna di duro attacco alla Cgil e al suo segretario, ritengo vergognose le accuse rivolte a Sergio Cofferati».

Aggiunge Salvatore Del Rio: «Tali posizioni sono strumentali e volte a giustificare l'apertura di una crisi che invece ostacola il confronto in atto sui temi fondamentali quali il lavoro, la sanità, le pensioni, sulle qua[illegible] riteniamo possibile un'intesa e una ricomposizione della crisi nei tempi più ravvicinati possibili».

Nel documento approvato qualche giorno prima dal comitato direttivo veniva definita «importante» la ricerca di [illegible] compromesso politico serio [illegible] il pronunciamento in questo senso dei lavoratori e dei pensionati, [illegible] partire dai luoghi [illegible] lavoro, in modo che possa essere ripre[illegible] [illegible] portata [illegible] conclusione anche la trattativa governo-sindacati».

Il direttivo della Camera del lavoro alessandrina, pertanto, si impegna, in [illegible] con la proposta unitaria che verrà definita a livello nazionale da Cgil, Cisl [illegible] Uil in merito alla consultazione democratica di lavoratori [illegible] pensionati, [illegible] realizzarla unitariamente in provincia. [fra. mar.]

DA NON PERDERE

Viabilità

Strada inagibile

Oggi la strada provinciale Casale-Trino in corrispondenza del ponte sul Po rimane chiusa dalle 8,30 alle 15. [s. m.]

Giovani comunisti

Si commemora il Che

I Giovani comunisti per il trentennale dell'uccisione di Che Guevara sono presenti oggi dalle 11 alle 18 [illegible] piazzetta della Lega. [r. sc.]

[illegible]oncorso di poesia

Premiazione [illegible] Salice

Questa sera, alle 21 nella sala Narciso delle Terme di Salice, premiazione del «II Concorso di poesia Ada Negri». [d. s.]

Istituto Michel

Festa per l'anniversario

L'istituto Michel festeggia domani [illegible] 70 anniversario della fondazione con una messa alle ore 9,15 [illegible] alle ore 15,15 un concerto degli Ochtopus. [r. sc.]

[illegible] [illegible] Valle

Mostra sull'oro

Al Museo di Valle San Bartolomeo si inaugura oggi la mostra «L'oro e l'altro». [r. sc.]

«Donne [illegible] imprese»

Un corso per laureate piemontesi

ALESSANDRIA. Scade venerdì [illegible] termine di presentazione delle domande per partecipare al corso per assistente tecnico commerciale all'export.

L'iniziativa, che fa parte del progetto «Donne e imprese», è organizzata dalla Scuola di amministrazione aziendale e [illegible] rivolge a 15 laureate piemontesi disoccupate. Il corso inizia a novembre ed è composto di 1000 ore, distribuite in [illegible] [illegible] con uno stage di lavoro all'estero. Le partecipanti beneficeranno [illegible] una borsa di studio di 4 milioni e di [illegible] attestato [illegible] frequenza. La Saa cercherà di facilitare l'ingresso nel mondo del lavoro. I requisiti richiesti sono: residenza in Piemonte, laurea ad indirizzo giuridico, economico, linguistico, buona conoscenza di almeno due lingue.

Le domande vanno indirizza[illegible] [illegible] Scuola di amministrazione aziendale, dell'Università degli studi di Torino, divisione internazionale, segreteria organizzativa, via Ventimiglia 115, 10126 Torino. Per informazioni tel. 011/6399.316-218. [se. c.]

Ex ospedale militare

In mostra collezioni di francobolli

ALESSANDRIA. Il Circolo filatelico numismatico organizza per oggi [illegible] domani una mostra alla sala d'arte dell'ex ospedale militare. E' la selezione regionale (Piemonte e Valle d'Aosta) del secondo campionato italiano di filatelia, serie cadetti. Si inaugura stamane alle 11 [illegible] ve[illegible] [illegible] partecipazione di 27 collezioni iscritte da filatelisti di tutto il Piemonte [illegible] Valle d'Ao[illegible] (alcuni sono soci del Circolo) per le classi [illegible] concorso storia postale, filatelia tradizionale, tematica e filatelia giovanile.

Le collezioni che raggiunge[illegible] [illegible] il livello di medaglia [illegible] vermeil potranno partecipare alla finale nazionale in programma [illegible] Napoli, in dicembre.

Questi gli orari di apertura: oggi dalle [illegible] alle 12 e dalle 14 alle 19, domani 9-12 e 14,30-17.

Nell'ambito della mostra funziona un ufficio postale dotato di annullo speciale. Inoltre, sono disponibili una cartolina speciale e un numero unico contenente articoli di noti giornalisti filatelici a livello nazionale. [e. c.]

Ricerca scientifica

Borsa di studio del Lions club a una biologa

ALESSANDRIA. Un'importante iniziativa era stata decisa dal Lions club Alessandria Maren[illegible] durante la presidenza del dottor Carmelo Boccafossi, raccogliendo l'adesione dei club di Alesssandria Host, Novi, Tortona Castello, Tortona Host [illegible] Valenza. E' una borsa di studio [illegible] favore di laureati della facoltà di Scienze biologiche dell'Ateneo alessandrino.

Durante il meeting dell'altra [illegible] il neopresidente avvocato Piero Vernetti, presenti il prefetto Vincenzo Gallitto, il sindaco Francesca Calvo e il preside della facoltà di Scienze professor Dardo, ha consegnato il riconoscimento alla dottoressa Lorenza Penengo, vincitrice per la sua tesi sullo studio molecolare dell'oncogene ron, che provoca la formazioni di metastasi tumorali. I risultati ottenuti verranno proseguiti con ulteriori ricerche per studiare applicazioni terapeutiche [illegible] di prevenzione che la dottoressa Penengo potrà svolgere nei prossimi 12 mesi grazie alla borsa [illegible] studio. [f. m.]

In redazione ancora offerte destinate a «Specchio dei tempi»

Altri aiuti ai terremotati

Tanta solidarietà dagli ex alluvionati

ALESSANDRIA. Non si ferma [illegible] gara di solidarietà dei lettori verso di chi ha perso tutto nel terremoto dell'Umbria e delle Marche. Anche ieri molti sono giunti in redazione per consegnare offerte [illegible] «Specchio dei tempi»: saranno distribuite dagli inviati de «La Stampa» a chi è stato più colpito dal sisma.

La raccolta dei contributi prosegue in redazione (in via Cavour 5) tutti i giorni feriali dalle 9,30 alle 12 [illegible] dalle 14 alle 19. E' possibile inoltre versare offerte sul conto corrente postale 7104 intestato [illegible] «Specchio dei tempi - La Stampa», via Marenco 32, 10126 Torino.

Ancora una volta, ci sono stati diversi alluvionati tra chi si è presentato in redazione in questi giorni. «Con la nostra offerta - hanno detto - intendiamo ricambiare almeno in parte la solidarietà ricevuta nel '94».

Ecco l'ultimo elenco [illegible] offerte: R.V, Alessandria, [illegible] mila lire; N.N, Alessandria, 50 mila; in ricordo [illegible] Renzo, Alessandria, 100 mila; coniugi Micò-Trovò, 50 mila; Paola Pastino, 50 mila; N.N., Alessandria, 300 mila; Assunta e Simona, Alessandria, 100 mila; Massimo e Marina, Alessandria, 50 mila; E.B., Alessandria, 50 mila; Alfonsina Piana, Bergamasco, 200 mila; Stefano Leonangeli, 100 mila; N.N., Alessandria, 200 mila; E.P.G., Alessandria, 300 mila; N.N., Alessandria, 200 mila; Chiara Santamaria, 50 mila; N.N., Casalcermelli, 100 mila; A.B.-A.A., Alessandria, 50 mila; M.E., Alessandria, 50 mila; in memoria dei defunti Mensi-Colla, 300 mila; C.F., Alessandria, 100 mila; famiglia Ratta, Castelletto Monferrato, 100 mila; N.N., Alessandria, 100 mila. *(continua)*

CALCIO RAGAZZI

Quadrangolare benefico

ALESSANDRIA. Pomeriggio calcistico [illegible] solidarietà, domani, al campo sportivo Comunale dell'As Europa, in via Tonso 113. A partire dalle 15 [illegible] disputa, sul terreno [illegible] gioco della società, un quadrangolare riservato alla categoria Pulcini. Dapprima si incontreranno Europa e Valmadonna, poi, alle 16, Olimpia F.O.S e Viguzzolese. La finale è prevista per le 17.

L'intero ricavato della manifestazione sarà devoluto alle popolazioni terremotate di Umbria e Marche. «Confidiamo - dicono i dirigenti - in un buon afflusso [illegible] pubblico, tenuto conto della particolarità dell'iniziativa che è assolutamente benefica. Va ricordato che l'incasso verrà versato a enti o istituzioni che garantiscono la serietà e la sicurezza della consegna a chi ne ha [illegible] bisogno». L'associazione sportiva Europa è sempre stata sensibile agli avvenimenti tragici anche recentemente accaduti. [r. g.]

LETTERE AL [illegible]

La delusione degli insegnanti

Si parla poco degli insegnanti, della loro insoddisfazione, della scarsa considerazione della loro professionalità, della delusione per la mancanza di ogni tipo di riconoscimento, dell'inadeguatezza del trattamento economico. Si è parlato tanto di doveri: ai miei tempi [illegible] prestava giuramento [illegible] fedeltà alla Repubblica nell'adempimento della nostra «missione», c'era il dovere di risiedere nel luogo [illegible] insegnamento e solo presentando una richiesta di deroga si poteva viaggiare, c'era l'obbligo di non svolgere alcun altro lavoro, [illegible] dovere del segreto professionale. Ogni anno gli insegnanti venivano giudicati e qualificati dai superiori. Alcune [illegible] queste regole sono state superate, molti doveri restano ed anche se non sono garantiti per giuramento, vengono rispettati.

Gli insegnanti in genere si dedicano con impegno, coscienza e coinvolgimento al loro lavoro, si aggiornano, collaborano con le famiglie, lavorano per la scuola anche oltre l'orario scolastico. Eppure [illegible] all'ultimo gradino nel settore del pubblico impiego. Lo Stato ha eccessi di prodigalità in molti settori ma investe sempre meno per la scuola. Da sempre piovono dall'alto decisioni prese a tavolino: leggi, decreti vari, circolari ministeriali con imposizioni didattiche, senza tener conto del fatto che i veri esperti del settore [illegible] loro. Gli insegnanti stanno diventando semplici impiegati dello Stato.

Alcuni appena andati in pensione sono stati richiamati in servizio, insegnanti in pensione (non baby pensionati), da circa otto anni devono ancora ricevere [illegible] cospicua parte di liquidazione [illegible] loro buonuscita e non [illegible] se e quando la riceveranno. Altri hanno dovuto ricorrere al Tar per avere la giusta quota relativa all'indennità integrativa, e solo chi [illegible] fatto ricorso ha potuto avere le proprie spettanze. Ora ci sono altri ricorsi e domande da presentare per vedere riconosciuti i benefici, sanciti dalle leggi, relativi al contratto 1988. Si facciano sentire gli insegnanti [illegible] non sottovalutino il loro potere.

[illegible] Grassi, Casale

NUMERI UTILI

GUARDIA MEDICA

Alessandria: 265.000; **Acqui:** 57.775; [illegible] 434.111; [illegible] **B.:** 270.027; **Castelnuovo S.:** 858.763; **Cerrina:** 843.423; [illegible]: 791.616/7; **Gavi:** 642.551; **Novi:** 33.21; **Ovada:** 81.777; **S. Sebastiano C.:** 788.209, **Serravalle S.:** 636.129; **Tortona:** 86.51; **Valenza:** 959.111.

AUTOAMBULANZE

[illegible] Croce Rossa 252.242; Croce [illegible] 262.255.
Acqui T.: Croce Rossa 322.300; Croce Bianca 323.333.
Arquata S.: Croce Verde 636.430.
Basaluzzo: Croce Verde 489.877.
Bassignana: Avis 926.841.
Borgo S. Martino: Cri [illegible].
Bosco Marengo: Assp 270.027.
[illegible] L.: Croce Rossa [illegible].
Cassine: Croce Rossa 714.433.
Casale M.to: Cri 452.256; Croce Verde 453.310; [illegible] 781.010.
Castellazzo B.: Assp 270.027.
Castelnuovo S.: Croce Rossa 823.536.
Cerrina: Croce Rossa 946.030.
Felizzano: Croce Verde 791.818/7.
Gavi: Croce Rossa 642.263.
Murisengo: Croce Verde 993.677.
Novi L.: Croce Rossa 20.20.
Ovada: Croce Verde 80.420.
Pontestura: Croce Rossa 466.866.
Ponzano: Croce Rossa 927.317
Ponzone: Croce Rossa 322.300.
S. Salvatore: Croce Rossa 233.050.
S. Sebastiano C.: Cri 786.666.
Serravalle S.: Croce Rossa 85.176.
Stazzano: Croce Verde 65.002.
Tortona: Croce Rossa 811.333.
Valenza: Avis 924.060.
Vignale: Croce Rossa 933.340.
Vignole: Croce Rossa 67.300.
Villalvernia: Croce Verde 0337-248202.
Voghera: Croce Rossa 45.666.

[illegible] DI [illegible]

Ad **Alessandria** il [illegible] turno, dalle 9 di oggi [illegible] [illegible] di domani, la farmacia Follini, c. IV Novembre 34 (253.859). Dalle 12,30 alle 15,30 e dalle 21,30 alle [illegible] giorno successivo svolge il servizio a serranda abbassata per le urgenze. Negli altri comuni le farmacie di turno svolgono anche servizio [illegible] reperibilità.

Acqui: Centrale, c. Italia 13 (322.663), aperta 8,45-20 e, a serranda abbassata, 12,30-15; Albertini, c. [illegible] 70 (322.630), 15-18,45; **Casale:** Cucchiara, c. Manacorda 30 (452.188); **Novi:** Cristeni, v. IV [illegible] 13 (23.21); [illegible] Frascara, p. Assunta [illegible] (80.341); **Tortona:** Comunale 1, c. Don Orione 51/a (862.630), e Comunale 2, str. Viguzzolo 2 (861.264), aperta 15,30-19,30; **Valenza:** Centrale, c. Garibaldi 45 (941 372).

PRONTO SOCCORSO

Alessandria: 208.537 e, infantile, 207.224; **Acqui:** 777.211; **Casale:** 434.225; **Novi:** 322.211; **Ovada:** 82.61; **Tortona:** 865.227; **Valenza:** 959.111.

STATO CIVILE

CASALE

[illegible] **SPOSERANNO.** Michele Barbonaglia, impiegato, con Silvia Ghietti, impiegata; Gaetano Mariglano, operaio, con Sabrina Sette, operaia; Alessandro Bellavita, dipendente FS, con Paola Lusona, impiegata.

[illegible]. Diego Oppezzo, di [illegible] anni; Oreste Zola, di 92; Maria Angelini, di 67; Carlotta Guzio, di 89; Camillo [illegible]ta, [illegible] 94; Vittore Bollo, [illegible] 74; Angiolina Cantamessa, [illegible] 76; Marcella Minato, [illegible] 92; Mario Zerbin, di 70; Cesare Bauchiero, di 67; Regina Sarasso, di 74; Giuseppe Dovano, [illegible] 72; Adele Morano, [illegible] 61; Marco Calvi, di 20; Luciano Accomero, [illegible] 73; Celestina Valo, [illegible] 93; Pierina Provera, [illegible] 86; Teresio Piccaluga, [illegible] 65; Carmelina Polone, di 33; Maria Andreone, di 76. [s. m.]

ATTIVITA' AMMINISTRATIVA

[illegible] [illegible] [illegible] eletto a Fel[illegible] il consiglio direttivo dell'associazione Giovani. Queste le cariche: legale rappresentante Stefano Vanneri, presidente Roberto Piotti, vice presidenti [illegible] Piotti e Giuseppe Caraccia, segretario [illegible] sport Felice Cerone, consiglieri Santo Sorace, Giuseppe Sorace, Mauro Nalin, Vincen[illegible] Buffo, Gabriele Pinto, [illegible] Donato, Giuseppe Lamanna, addetta stampa Noemi Natale, Jessica Gado, Viviana Spedo. [r. al.]

LEGGI TRE, PAGHI DUE.

Con l'abbonamento, La Stampa costa solo 1000 lire.
In pratica, ogni tre copie una è gratis.

ABBONAMENTO ANNUALE

COPIE A SETTIMANA	COPIE IN 1 ANNO	PREZZO (L. 1000 a copia)
6	308	L. 308.000
5	257	L. 257.000

Il giornale viene consegnato tramite posta.

LA STAMPA

A conti fatti, abbonatevi.

PER INFORMAZIONI: UFFICIO ABBONAMENTI TEL. 011/6568334-335

Novi, l'Asl replica: ogni anno in questo periodo un'impennata di visite

Mal di denti? Due mesi di coda

Protestano i pazienti del Poliambulatorio

NOVI LIGURE. Quasi due mesi d'attesa per l'estrazione di un dente al Poliambulatorio di via Papa Giovanni XXIII.

Lo segnalano alcuni utenti, che si sono rivolti al Cup a fine settembre, ma passeranno la prima visita solo verso la metà novembre.

«Fino ad allora, dovremo prendere scatole di antibiotici per alleviare il dolore - dicono i novesi, tutti pensionati, che hanno chiesto la prestazione all'Asl 22 -. Ci sembra un tempo eccessivo, visto che sono ben tre gli specialisti in servizio all'ex mutua. Eppure, possiamo rivolgerci altrove, se vogliamo evitare spendere troppi soldi».

Gli utenti se la prendono apertamente con l'azienda sanitaria, accusata di: «Aver "sbandierato" sui giornali l'efficienza organizzativa la netta riduzione dell'attesa per gli esami, almeno negli ultimi si. Possiamo assicurare che non è così».

C'è poi chi esige maggiore professionalità da parte del personale. «Il dentista non mi ha visitato perchè non avevo portato con me la "panoramica", cioè la lastra dell'apparato dentario - afferma, ad esempio, Bruna Picchio -. Ma, all'atto della prenotazione, nessuno si era premurato di informarmi. Di fatto, questo disguido ha allungato la mia attesa altri quaranta giorni. Non è purtroppo una situazione confortante».

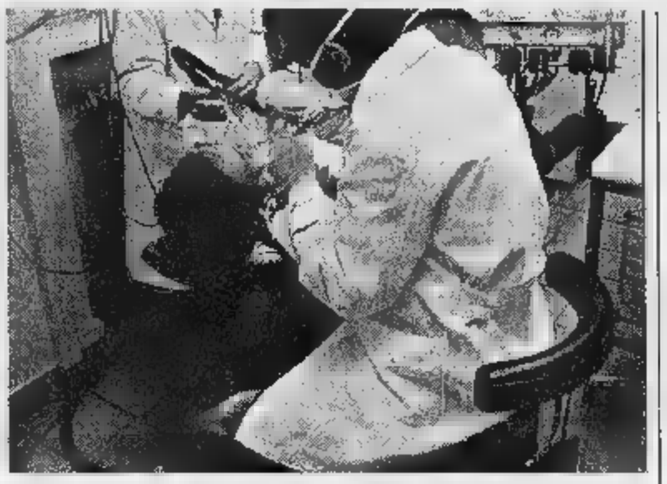

Non sempre è facile farsi curare i denti. Al Poliambulatorio di Novi si fa la coda

L'Asl 22 non entra nel merito di singoli episodi, ma puntualizza la situazione delle prenotazioni. «Forse, in questo periodo c'è stata una lieve dilatazione dei tempi - spiegano al "San Giacomo" -. Ma non si arriva mai a due mesi: da un dentista, l'attesa massima è di 30-35 giorni, dagli altri si passa la visita entro un paio di settimane. Va comunque rilevato che questo è statisticamente periodo particolare: ogni anno, infatti, tra settembre e ottobre c'è un'impennata del numero di prestazioni erogate. E' questa l'implicita conferma dell'efficienza del servizio e della fiducia dei clienti verso i nostri operatori».

In quest'ottica è stato ridotto l'intervallo di tempo tra visita e l'altra: in pratica, in un giorno il dentista riceve molti più pazienti rispetto al recente passato. L'azienda sanitaria locale sottolinea comunque che: «In caso d'urgenza, ci si può rivolgere a qualsiasi momento allo specialista. Non è necessario mettersi in coda al Centro di prenotazione unificato, basta andare al Poliambulatorio per risolvere subito i problemi più seri». [m. d.]

Caso mensa

«Una regola da rispettare»

NOVI. «Per decisione del Comitato mensa, gli alunni che desiderano pasti in bianco devono presentare il certificato medico. Questa regola, giusta sbagliata che sia, va rispettata».

Il direttore didattico e gli insegnanti dell'elementare Pascoli di Novi replicano alle accuse lanciate da un genitore che lamenta «il torto subito dal figlio, a cui l'altro giorno è stato negato un menu alternativo».

Il bambino non tollera minestrone e frittata, non ha ricevuto altri alimenti e ha così saltato il pasto.

«Nel caso in questione, l'alunno era sprovvisto della prescrizione medica che avrebbe attestato la sua indisponibilità - spiegano alla Pascoli -. Non si poteva dunque rimediare in giornata. Alla fine delle lezioni pomeridiane, una maestra ha però telefonato alla madre del bimbo, informandola dell'obbligo del certificato, valido per tutto l'anno scolastico. Invece, si è scatenato un putiferio che non ci aspettavamo e del tutto "fuori luogo"». [m. d.]

Il tribunale ha concesso l'amministrazione controllata

Frugarolo, la Girardengo riparte col commissario

FRUGAROLO. Il tribunale ha autorizzato l'amministrazione controllata alla «Girardengo srl» e ha affidato all'avvocato alessandrino Piero Monti l'incarico di commissario per un anno. Toccherà al noto professionista gestire la crisi della ditta produttrice di bici da corsa e da passeggio (con sede a Frugarolo) e vigilare sui regolari adempimenti, insieme a un ristretto comitato di creditori.

Il parere favorevole all'istanza di procedura concorsuale avanzata dai titolari della «Girardengo» conferma che ci sono i margini per superare le difficoltà e restare sul mercato. Il marchio è prestigioso (la ditta venne fondata negli Anni Venti, in concomitanza con le straordinarie imprese del campionissimo novese, Costante Girardengo) e le non cano. Pare che i problemi siano esclusivamente di liquidità. In pratica l'azienda non avrebbe ancora ricevuto Spagna e Polonia il pagamento per consistenti forniture di biciclette.

Superato questo intoppo, la situazione potrebbe sbloccarsi e la ditta alessandrina avrebbe anche l'opportunità di un rilancio. I sindacalisti di Fim, Fiom e Uilm giudicano positivamente la dell'amministrazione controllata e sperano che riprenda presto l'attività dei dipendenti collocati in cassa integrazione ordinaria all'inizio di settembre: «Comunque, non ci illudiamo che tutto sia risolto e controlleremo con attenzione quali movimenti verranno compiuti per un efficace risanamento» ha detto Claudio Nardini, della Cgil.

Nel vertice di lunedì scorso all'Ufficio provinciale del Lavoro, i titolari dell'azienda avevano assicurato il rientro «a scaglioni» del personale, nell'arco di tre settimane. Fim, Fiom e Uilm intendono capire le implicazioni della procedura concorsuale sulle altre due aziende del gruppo, la «Amerio» e la «Frejus», che occupano circa 40 addetti, a fronte dei 24 della «Girardengo». [m. d.]

Il campione Costante Girardengo

IN BREVE

Novi

Tombino in fiamme per un corto circuito

Fiammata da un tombino in via dei Mille a Novi provocata da un corto circuito tra cavi Enel e Telecom. Sono intervenuti i vigili del fuoco. [m. d.]

Novi

Evasione, un giovane arrestato e processato

E' stato arrestato per evasione Enzo Capuano, 22 anni, Novi, strada Monterotondo 75. Processato, è stato condannato a 80 giorni di reclusione. [m. d.]

Salvatore

Automobile rubata ritrovata dai carabinieri

E' stata ritrovata dai carabinieri a Fosseto di San Salvatore, la R9 rubata a Flavio Trivellato, di 33 anni. [r. c.]

Tortona

Una merenda «solidale» per aiutare l'Unicef

Oggi dalle 16 alle 19, in via Carducci a Tortona merenda di solidarietà promossa dai volontari, dai commercianti e patrocinata dal Lions: il ricavato andrà all'Unicef. [m. t. m.]

Ovada, spazzato via il «lago» dell'acquedotto

La pioggia provoca l'emergenza idrica

OVADA. Dopo tanto tempo, finalmente, è piovuto. con le piogge ad Ovada è arrivata l'emergenza idrica. Sembra un controsenso, ma è il disagio che da giovedì pomeriggio sono costretti a subire soprattutto le famiglie che abitano ai piani più dei condomini, sprovvisti di autoclave.

A causare questa situazione è stata proprio la recente pioggia, che ha originato la piena dell'Orba. Le acque, scendendo a valle, hanno spazzato via lo sbarramento che in località Rebba forma il «lago» che permette il ristagno dell'acqua e l'adeguata infiltrazione necessaria per alimentare i pozzi di captazione. Lo sbarramento è di materiale naturale, la massa d'acqua ha demolito e il lago è scomparso. La situazione è peggiorata: per la persistente siccità è venuta mancare completamente l'acqua fornita da altre sorgenti, che nei periodi normali contribuiscono in modo consistente all'approvvigionamento dei pozzi.

La carenza d'acqua ha originato giustificate lamentele, a gli utenti, oltre all'acquedotto, hanno rivolto le loro proteste in Comune e ai vigili urbani. Dopo che la gestione dell'acquedotto è passata alla società «Acque potabili», che aveva realizzato vari interventi, solo nel '93 era accaduto un fatto analogo ma allora si era in piena . Lo sbarramento è stato demolito nella fra mercoledì e giovedì e immediatamente sono iniziati i lavori per il ripristino. Un lavoro, come precisano i tecnici della «Acque potabili», per il cui completamento si devono superare poche difficoltà, in quanto viene utilizzato materiale naturale che la corrente rimuove in continuazione.

I tecnici, comunque, ritengono che la situazione possa tornare nella completa normalità in brevissimo tempo, evidentemente contestualmente al ripristino dello sbarramento, perché l'acqua dal lago deve avere il tempo di filtrare attraverso il terreno e di raggiungere i pozzi. [r. bo.]

Condannato elettricista, la vittima è un autotrasportatore novese

Tentò estorsione: 13 mesi

Chiese soldi per restituire un camion

NOVI. Giudizio abbreviato davanti al gip Alessandria e condanna a un anno e un mese di reclusione per l'elettricista Giuseppe Catozza, 40 anni, di Asti, che abita in via Antico Ippodromo 20, accusato di tentata estorsione e furto aggravato (da questa seconda accusa è stato assolto) ai danni un autotrasportatore novese.

Appreso che l'uomo aveva denunciato furto un camion Iveco, l'astigiano gli aveva telefonato comunicandogli che per tornare in possesso del veicolo doveva consegnare un milione e mezzo a una persona. Quindi si era presentato all'appuntamento sul piazzale antistante la stazione ferroviaria, ma trovato i carabinieri.

L'episodio risale all'inizio del '96. Nella notte fra il 31 gennaio e il 1 febbraio l'autotrasportatore Raffaele Di Massa, 50 anni, abitante a Novi in largo La Malfa, fu derubato del proprio autocarro: undici giorni dopo ricevette una telefonata anonima da parte di una persona che si dice- a conoscenza furto e pretendeva denaro in cambio della restituzione: «Non faccia scherzi altrimenti sono guai».

La Malfa andò dai carabinieri e il ricattatore fu bloccato mentre stava per ritirare dall'autotrasportatore una busta con sole 10 mila lire. Il novese, costituitosi parte civile, è stato risarcito. [e. c.]

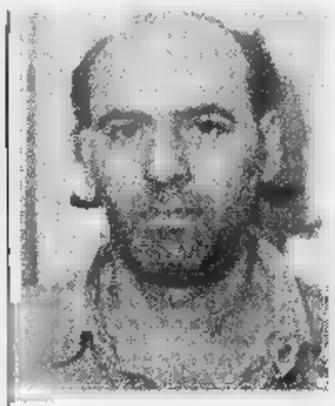

Giuseppe Catozza, 40 anni, di Asti

Un arresto per il cellulare

ALESSANDRIA. Gianni Fabrizio Giacchino, 25 anni, che abita a Quargnento in strada Valenza 2, ha patteggiato in tribunale un anno e 4 mesi di reclusione per estorsione, furto, evasione (si era allontanato dagli arresti domiciliari).

Giacchino, che fa uso di droga, ha rubato il telefono cellulare della coltivatrice diretta Maria Teresa Forlino, di Borghetto Borbera, la quale lo aveva lasciato in via Guasco sul proprio furgone. La donna, chiamando il numero del cellulare, si è messa in contatto il giovane, che le ha chiesto mila lire per la restituzione. finto di accettare, ha informato i carabinieri e Giacchino è stato bloccato mentre ritirava il denaro da un cassonetto dell'immondizia. [e. c.]

Serravalle, uccise la donna a martellate

Negati a uxoricida arresti domiciliari

SERRAVALLE. Giancarlo Forgia, pensionato di 67 anni, che il 4 settmbre ha ucciso in (via del Molino 23) dieci martellate moglie Rita Bissari, di 63 anni, malata di mente da decenni (tra l'altro, ogni mattina si alzava alle 4 e urlava), resta carcere: le sue condizioni psichiche sono infatti compatibili con la detenzione. Lo ha stabilito il dottor Ugo Fornari, docente di psichiatria forense all'Università di Torino, il quale aveva ricevuto dal gip Simone Perelli l'incarico di sottoporre l'uxoricida a perizia.

Non concorda il difensore Ezio Ponassi: presenterà istanza di attenuazione della misura di custodia cautelare, cioè concessione degli arresti domiciliari da scontare in casa o in una comunità terapeutica. Dice il legale che Giancarlo Forgia è stato sua volta in cura in ospedali psichiatrici, da trent'anni accudiva personalmente pazientemente la moglie, gravemente malata psichicamente, sopportando le sue continue angherie e urla, non ha precedenti penali, al contrario, è stato occupato a lungo nel sociale, era sindacalista e consigliere comunale, non può inquinare le prove perché ha confessato il delitto. Ha avuto infarto.

«E' responsabile di cidio, reato pesantissimo - dice il legale -, ma non si può dimenticare che la moglie gli ha reso la vita impossibile e lui ha dichiarato di aver udito una voce che gli suggeriva quel gesto. Pur nella sua assurdità e tragicità, inteso come un atto d'amore verso la sventurata donna».

Per Rita Bissari sarebbe stato necessario il definitivo trasferimento in manicomio, ma Giancarlo Forgia, che pure aveva consentito a una mezza dozzina di ricoveri, non ha mai optato per quella sistemazione. La mente confusa della donna la induceva a impedire al marito contatti con l'esterno, persino con lo stesso figlio, che in questo difficile momento si è schierato con il padre.

Emma Camagna

Promozionale ottobre

Eccezionale: l'occasione di rinnovare la casa con le migliori marche di

sanitari-rubinetterie ed arredobagno

SCONTI REALI dal 35 al 50%
SUI LISTINI "ORIGINALI" DELLE DITTE PRODUTTRICI

COMUNICAZIONE AL SINDACO IN DATA 19/09/97

EDIL-M

CERAMICA - SANITARI RUBINETTERIE - MOQUETTE - PARQUETS - TUTTO PER L'EDILIZIA
OVADA (AL) - Via Molare 62 - TEL. (0143) 822777 (3 linee) - FAX (0143) 822771 - (APERTO ANCHE IL SABATO)

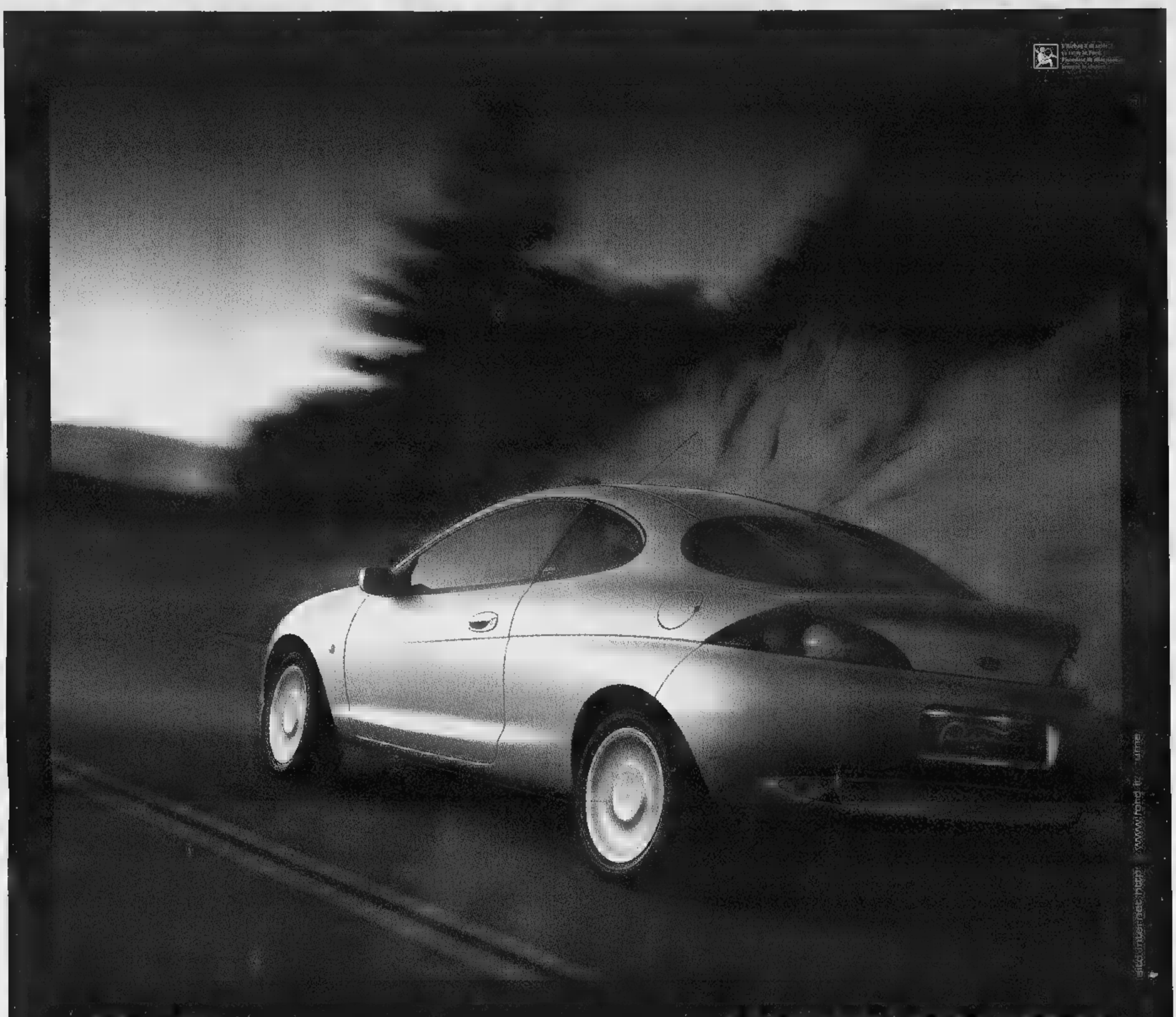

FORD PUMA. SPIRITO INDOMABILE.

L. 28.360.000

ORA GUIDALA TU.

Sabato 11 e domenica 12

Sabato 18 e domenica 19 ottobre
PATERNA ti invita a provare
la *Ford Puma*
all'autodromo di Monza
Puoi ritirare l'invito entro giovedì 16 presso la concessionaria

Vieni a trovarci da **Paterna**
Concessionaria Ford unica per Alessandria
Spalto Marengo 73.
Ti aspetta
una "graffiante" sorpresa.

Paterna

Concessionaria Ford unica per Alessandria
Spalto Marengo, 73 Tel.0131/234022 Fax 0131/262033

Puma

Ford

Prezzo chiavi in mano. Grazie al contributo rottamazione (APIET esclusa). IDEA: anticipo L.8.907.000, 24 quote da L.380.000 (TAN 16,00% e TAEG 18,25%) inclusa nella quota c'è inclusa della garanzia fino a 3 anni o 100.000 Km.
Valore futuro garantito dopo 2 anni L 18.328.000 (se in normali condizioni d'uso e non ha superato i .000 Km)

Partono anche nel Monferrato le giornate d'autunno dedicate ai tartufi

Sarà una domenica profumata

Prezzi tra le 150 e le 200 mila l'etto

MONTIGLIO

Partono con gli appuntamenti di Montiglio, Castagnole Monferrato e Odalengo le domeniche dedicate ai tartufi. Sono i richiami tradizionali dell'autunno che anche nel Monferrato diventa ogni anno più ricco di stimoli. La stagione 1997-98 ha un solo calendario regionale. Ad Alba da oggi si apre la Fiera nazionale. Le quotazione ufficiali danno prezzi a partire dalle 150 mila con aumenti fino a 200 mila e oltre per le pezzature di prima scelta. E' un mercato ancora agli inizi e sarà interessante valutare la diversità tra le varie piazze. Nel Monferrato c'è attesa per gli appuntamenti di Moncalvo con le fiere del 19 e 26 ottobre e Murisengo del 16 novembre.

MONTIGLIO. Il paese delle meridiane ospiterà domenica la giornata delle trifole. Sarà possibile verificare nei fatti qualità e prezzi che le quotazioni del borsino tartufi della Camera di commercio di Asti fa oscillare tra 150 e 200 mila lire all'etto (pezzatura medio grande). Il programma della Pro loco guidata da Francesco Giravegna è ricco. La manifestazione coincide con un momento particolare per il paese. Domenica 4 ottobre i montigliesi (circa 1400) sono chiamati alle urne per pronunciarsi sulla fusione con i vicini Colcavagno e Scandeluzza. Se il referendum darà esito positivo la nuova realtà amministrativa si chiamerà Montiglio Monferrato con circa duemila abitanti. Inoltre è appena stato inaugurato al Castello dai nuovi proprietari un laboratorio di arte, cultura che promette di portare stage, mostre e convegni.

La fiera del tartufo è un appuntamento consolidato. Il programma s'inizia alle 9,30 con il raduno in piazza Regina Margherita dei tartufai e l'apertura del mercatino di prodotti tipici: torte di nocciole, mele, tomini, miele, vini doc, grappe e farine. Alle 10 s'inizia l'esposizione dei tartufi accompagnata dalla musica della banda. Seguirà alle 11,30 la premiazione con assegnazione del primo premio «Cane d'argento» messo in palio dall'ammistrazione comunale. Alle 12,30 la Pro loco preparerà un menu a base di piatti tipici nel padiglione di piazza Regina Margherita a 42 mila lire (info. 994.184; 994.331). Altri menù a base di tartufo saranno preparati dai ristoranti: Del Pozzo 994024; L Bric 994040; Lago di Codana 994025; Il Poeta 994.091. Il prezzo fissato per tutti i ristoranti è 60 mila lire. La giornata prosegue alle 15 con la premiazione della vetrina d'autunno. Sarà inoltre possibile visitare il Castello. Biglietto mille lire. [m. t.]

Parte la stagione dei tartufi anche nel Monferrato: prezzi da 150 a 200 mila

CASTAGNOLE MONFERRATO

CASTAGNOLE. La «Giornata del tartufo» a Castagnole Monferrato si presenta con un variegato programma. La manifestazione prenderà il via domattina, alle 9, con il mercatino dei tartufi e dei prodotti tipici; sarà anche possibile visitare la cantina sociale e le aziende vinicole del paese.

Alle 11, nella chiesa dell'Annunziata verrà inaugurata la mostra del pittore Giovanni Vergano e della ceramista Rina Orecchia; il foyer del teatro Comunale ospita, invece, la mostra sulla «Storia della pubblicità», curata dal collezionista Franco Semenzin.

Alle 12 saranno premiati i vincitori del concorso «Zappino d'oro», che vede in gara i migliori esemplari di tartufi in esposizione; i premi andranno al miglior esemplare singolo, al miglior piatto e alla migliore partita. Al termine, ci sarà la premiazione del concorso «La vetrina più bella».

La mattinata terminerà con i menù a base di tartufo preparati dai ristoranti e dalla Pro loco di Castagnole. A partire dalle 14,30 «La Mercantile» ospiterà la «Vendemmia del nonno»; si esibirà la banda musicale «La Monfrinota».

La giornata di festa terminerà con il concerto per chitarra e flauto, di cui saranno protagonisti Marlaena Kessick e Domenico Lafasciano. L'appuntamento è alle 17,30, nella parrocchiale di S. Martino. [bru. m.]

ODALENGO P.

ODALENGO PICCOLO. La quarta edizione della rassegna «Tufo e tartufo e quercia» prende il via oggi e proseguirà per l'intera giornata di domani.

Le mostre, di carattere gastronomico e culturale, si apriranno oggi pomeriggio con il mercato dei prodotti tipici locali, gastronomici e di artigianato (fra le produzioni presenti alla rassegna, hanno particolare rilevanza mele e meli di innesto antico «melamangio in Monferrato»).

Inoltre, in piazza del municipio, saranno allestiti stand dedicati a tufi e laterizi, sono esposte sculture in tufo e c'è un'esposizione micologica.

Alle 15,30 si svolge «Al vin pu bun», una gara di degustazione di vini tipici della zona.

I tartufai si ritroveranno alle 17 ed esporranno le loro «perle grige»: i migliori esemplari saranno premiati con targhe.

Domani alle 9, riapertura di tutte le mostre. Alle 11, l'appuntamento più atteso: la rassegna generale dei tartufi bianchi e neri, con l'assegnazione della ghianda d'oro, di quella d'argento e degli altri premi riservati ai trifulao.

Una spettacolare gara di ricerca dei tartufi con cani addestrati inizierà alle 14.

Alle 15,30, nella chiesetta di San Pietro, Maria Rosa presenterà i suoi piccoli attori in uno spettacolo teatrale che avrà quale protagonista la mitica del Monferrato».

Gli Amici del villaggio allieteranno l'intero pomeriggio, mentre uno spazio gastronomico, agnolotti al tartufo e altre specialità, sarà in funzione tutto il giorno a cura della Pro loco.

La rassegna di Odalengo Piccolo anticipa di un mese quella di maggior spicco della Val Cerrina e del Monferrato casalese (e rientra nel circuito regionale), la «Fiera della Trifola d'or» che si svolgerà a Murisengo il 16 e il 23 novembre. [m. g.]

Casale, si insedia oggi la Consulta dei Comuni del Piemonte

Più di mille piccoli paesi cercano un ruolo europeo

Da sinistra: lo scomparso Paolo Ferraris e il presidente Rolando Picchioni

CASALE. Si insedia ufficialmente oggi a Casale la «Consulta dei piccoli Comuni del Piemonte», che raggruppa più di mille municipalità della regione. L'iniziativa è promossa dagli Stati Generali del Piemonte, in collaborazione con il Comune di Casale e l'associazione «Paolo Ferraris», intitolata al consigliere regionale casalese scomparso prematuramente meno di un anno fa. La cerimonia comincia alle 9,30 al Teatro Municipale.

In programma gli interventi dei presidenti del Consiglio e della giunta regionale, Rolando Picchioni ed Enzo Ghigo, del sindaco Riccardo Coppo, e del presidente dell'associazione «Paolo Ferraris», Giovanni De Michelis. Interviene il professor Giorgio Lombardi, coordinatore dell'area «istituzioni» degli Stati generali.

Spiega il presidente del Consiglio della Regione, Picchioni: «In Piemonte ci sono 1209 Comuni, che hanno costituito fino ad oggi una garanzia di presidio e di presenza sul territorio, oltre che di salvaguardia della nostra identità culturale». Di questi oltre 1200 centri, 1085 non superano i cinquemila abitanti. Quale dovrà essere il loro ruolo nell'ambito dell'Unione Europea, la cui organizzazione amministrativa è in via di evoluzione?

Lo scopo della costituzione della Consulta dei piccoli Comuni del Piemonte è che, nell'ambito del processo di sviluppo di cui vogliono essere protagonisti, si tenga conto della loro presenza, della loro peculiarità e anche della loro forza di radicamento sul territorio.

Ieri mattina a Mirabello

Cade nel pozzo e viene salvata dai pompieri

MIRABELLO. Una donna di 61 anni, finita in un pozzo, è stata salvata ieri mattina da una squadra dei vigili del fuoco di Casale prontamente accorsa, poco dopo le 11, quando è scattato l'allarme.

I vigili si sono precipitati sul luogo muniti di imbracature e attrezzature apposite per tentare il salvataggio. L'intervento ha avuto esito positivo.

La sessantunenne era precipitata a una profondità di una dozzina di metri e, per disperazione, di rimanere avvinghiata alle pareti del pozzo, facendo leva con le braccia e gambe, per evitare di annegare.

Un vigile del fuoco è calato e ha tratto in salvo la donna, poi ricoverata in ospedale. [s. m.]

IN BREVE

Ovada

Si stacca e investe contusa una donna

Madre, figlia e nipotino sono stati sfiorati ieri da ovada da calcinacci staccatisi dal cornicione di un palazzo di 4 piani in via Costa, fra piazza Mazzini e Assunta. Iolanda Perfumo, anni, via Voltri 42/A, ha riportato lievi contusioni, illesi la figlia Mariapaola Forno e il piccolo Simone, tre mesi. Sono intervenuti i vigili del fuoco e i vigili urbani. [r. bo.]

Ovada

Cerimonia di partigiani domani a Olbicella

Domani a Olbicella, tradizionale manifestazione partigiana per ricordare il 53° anniversario dei rastrellamenti di Olbicella, Bandita e Piancastagna. I pullman partiranno da Ovada alle 8,30; per Molare e Olbicella. Alle 9,30 don Berto celebrerà la messa, poi l'intervento del presidente della Provincia, Fabrizio Palenzona. [r. bo.]

Casale

Torna il mercatino dell'antiquariato

Mercatino dell'antiquariato oggi e domani in piazza Castello. Sono oltre centocinquanta gli espositori. Tema conduttore «La carta»: stampe, libri antichi, cartoline pubblicitarie, manifesti. Oggi pomeriggio, inoltre, bancarelle in via Lanza dei negozianti «Ali». Contemporaneamente c'è «Casale città aperta». [s. m.]

Casale

Gli rubano la borsa lasciata sulle scale

Sparita la borsa con 400 mila lire lasciata incustodita pochi minuti sulle scale di un'. E' accaduto nel condominio di via Marchino 3/A. Vittima Piero Felce. [s. m.]

Rifondazione congela la raccolta di firme

Acqui, sulle elezioni una frenata «rossa»

ACQUI. Rifondazione comunista «congela» la raccolta delle firme per le prossime elezioni amministrative. La notizia ha subito creato un «terremoto» nel panorama delle forze politiche cittadine che si apprestano a contendersi la poltrona di sindaco e i seggi all'interno della sala del Consiglio comunale di palazzo Levi.

Infatti, il partito che a livello nazionale fa capo al segretario Fausto Bertinotti e in campo locale al professor Adriano Icardi, ha sospeso ieri mattina la raccolta delle firme per la presentazione della propria lista, che appoggerà il candidato a sindaco dell'Ulivo, Marinella Barisone.

«Abbiamo sospeso la raccolta delle firme, in attesa di sapere quale linea intenderanno assumere a livello locale le forze politiche dell'Ulivo che sostengono attualmente la candidatura di Marinella Barisone, alla luce degli ultimi eventi che hanno portato alla caduta del governo Prodi», spiega il professor Adriano Icardi.

E aggiunge: «Da parte nostra, siamo disponibili a continuare a sostenere la candidatura di Marinella Barisone, come quelle proposte dall'Ulivo in altre città. Naturalmente, se la coalizione a livello locale decidesse di rinunciare al nostro sostegno, siamo pronti a continuare per la nostra strada».

Intanto, mentre le forze politiche stanno lavorando a pieno ritmo per formare le liste dei candidati che parteciperanno alla competizione elettorale in programma il prossimo 16 novembre. E sui muri della città termale sono già apparsi i primi manifesti con i volti di alcuni candidati sindaco: è il caso, ad esempio, di Romano Gelati e di Paolo Bruno. [g. l. f.]

Marinella Barisone, candidata sindaco

Pier Domenico Garrone

Oggi e domani, per promuovere la zona

Ad Acqui una festa per i turisti svizzeri

ACQUI. Una festa dedicata agli svizzeri. E' l'iniziativa promossa per oggi e domani dal Comune e dall'Enoteca regionale, con il patrocinio della Regione.

La manifestazione, che si svolge nell'ambito della «Via del Brachetto», rappresenta un momento di alta qualificazione per quanto riguarda la promozione turistica del Basso Piemonte e in particolare dell'Alto Monferrato, che, assieme alle Langhe, da qualche anno a questa parte è diventato mèta preferita per la villeggiatura per gli svizzeri dei cantoni di lingua tedesca e francese.

Il nutrito programma prevede per le 11,30 di questa mattina il saluto ai convenuti da parte delle autorità cittadine a Palazzo Levi. Dopo il pranzo, gli svizzeri visiteranno il Museo dei Paleologi con l'annesso Birdgarden, il Duomo e la Bollente. Alle 20, all'ex «Battistì» è prevista una grande tombola con ricchi premi.

Invece, domani, alle 9,30 partenza da piazza Italia, la comitiva attraverserà la città per raggiungere la zona Bagni, dove è prevista una visita all'area degli Archi Romani. Farà seguito una gita in pullman tra le colline e i castelli dell'Acquese.

La due giorni si concluderà alle 12 all'Enoteca regionale, con un buffet e una degustazione di Brachetto d'Acqui e di Dolcetto d'Acqui. «L'iniziativa "In festa con gli svizzeri" è un'idea per verificare nel concreto la strategia turistica del "sistema acquese" - spiega il presidente dell'Enoteca, Pier Domenico Garrone -. Da due anni a questa parte, Acqui è tornata ad essere oggetto di primario interesse da parte della Regione, visto l'incremento nella zona di presenze da parte di turisti». [g. l. f.]

Sono stati accusati di aver invaso l'altra corsia

Multe per i piloti di rally che preparano il Sanremo

ACQUI. Piloti del 39° Rally di Sanremo multati nei pressi di Roccaverano, nell'Astigiano. Ed è polemica, perché alcuni multati hanno sostenuto che ad essere presi di mira dai carabinieri sarebbero stati solo piloti italiani.

Le multe sono state elevate ad equipaggi impegnati a provare le «speciali» della tappa del Rally di Sanremo, in programma martedì sulle strade del Basso Piemonte. Le infrazioni al Codice della strada sono state rilevate dai carabinieri durante un normale servizio di controllo del territorio. Ai piloti, pare una decina, è stato contestato di aver superato i limiti «holidi» la linea di mezzeria.

Intanto, nella città termale e in tutto l'Acquese fervono i preparativi per accoglierere la prestigiosa manifestazione sportiva. Le auto in gara faranno il proprio ingresso nel parco assistenza allestito a Ferrania (Savona) alle 7,40. Dieci minuti dopo, usciranno dal parco per dirigersi a frazione Porri di Dego per la prima prova speciale (l'inizio è alle 8,18). Sarà poi la volta della seconda prova speciale di Spigno prevista alle 9,33. Le auto si dirigeranno quindi verso Acqui dove, dalle 10,37 alle 10,57, sosteranno nel assistenza in regione Martinetti, nel piazzale della discoteca Palladium, per poi ripartire alla volta di Cessole per la terza prova speciale (al via alle 11,35). [g. l. f.]

La Stampa 1996 in CD-ROM. tutto LA STAMPA Compact
per informazioni NUMERO VERDE 1678 - 02005

LEGGI TRE, PAGHI DUE.
Con l'abbonamento, La Stampa costa solo 1000 lire. In pratica, ogni tre copie una è gratis.

ABBONAMENTO ANNUALE

COPIE A SETT.	COPIE IN 1 ANNO	PREZZO (L. 1000 a copia)
6	300	L. 300.000
5	257	L. 257.000

Il giornale viene consegnato tramite posta.

LA STAMPA
A conti fatti, abbonatevi.
PER INFORMAZIONI: TEL. 011/6568334-335

AI CINEMA
COMUNALE di ALESSANDRIA
POLITEAMA di ALESSANDRIA
POLI di CASALE MONFERRATO

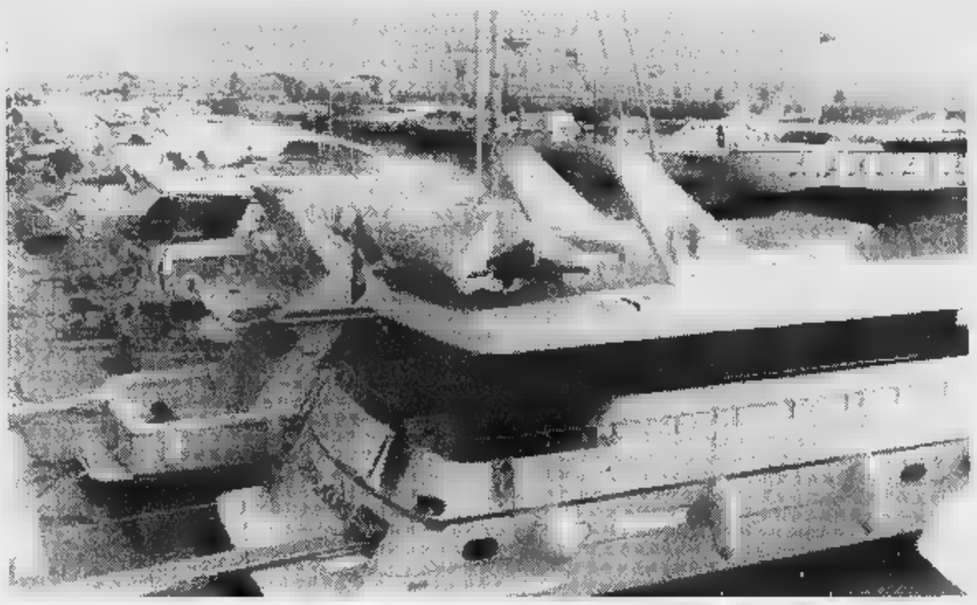

Alle 11 il ministro Burlando inaugura il Salone Nautico di Genova: con orario 9,30-18,30 resterà aperto fino al 19 ottobre

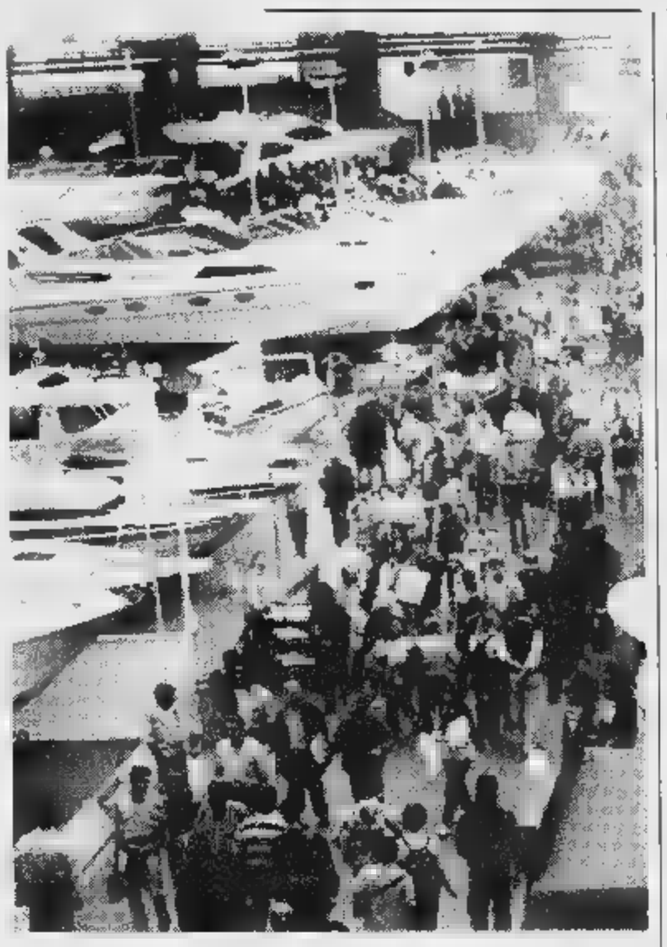

In mostra da stamane al Salone Nautico le ultime novità

A Genova 1625 barche sono pronte a salpare

GENOVA. Oggi alle 9, si inaugura il Salone Nautico. Le 1625 barche, da [illegible] metri [illegible] giù, è schierata [illegible] fiammante flottiglia pronta [illegible] salpare.

Il [illegible]. Il mercato tiene soprattutto per barche piccole a motore e i gommoni. Per i maxi yacht il successo è in ascesa. Sono italiane le aziende europee più affermate che producono i mastodontici panfili superlusso. I cantieri non si scatenano nel solito pianto della crisi, anzi, alcuni produttori sono soddisfatti. Come Paolo Sciallino che da [illegible] anni, [illegible] Ceriale, fa barche [illegible] pesca da [illegible] a 12 metri: «La crisi? Non ci tocca, per fortuna. Ma sappiamo che per altri non è così molti sono legati a cosa si decide su redditometro». E anche Mario Diano che fa barche [illegible] legno, pochissime, rare e molto desiderate (c'è chi fa la coda due anni per poter avere una sua barca), non è pessimista: «La nautica non vive una stagione splendida, ma per [illegible] mio settore, c'è un significativo ritorno alle origini, il legno, preferito [illegible] plastica e vetroresina».

Le regole. Non va male, ma potrebbe andare meglio se ci fosse chiarezza nelle regole: per la patente, le tasse, i controlli [illegible] tutto ciò che con l'arte e il piacere della navigazione ha poco a che fare. Stamane, per esempio, il ministro Claudio Burlando - che viene ad inaugurare la rassegna -, [illegible] del governo che [illegible] c'è più, non potrà fare le solite promesse «da marinaio» (meno tasse più agevolazioni) come chi l'ha preceduto alle altre inaugurazioni. Però il ministro dovrebbe portare l'annuncio [illegible] novità che riguardano i porti: meno procedure, burocrazia più snella per facilitare [illegible] realizzazione di posti barca.

La fiera. Intanto la grande fiera si offre al pubblico [illegible] appassionati con una serie di allettanti proposte. Aumenta la superficie espositiva per i gommoni sui quali la tecnologia nautica ha raggiunto livelli raffinatissimi di comodità [illegible] sicurezza.

Non mancherà la folla nel settore delle barche a motore [illegible] la sfilata di curiosi davanti alla banchina (quest'anno allargata) delle barche superiori ai venti metri. E nel padiglione vela si sospira davanti alle regine del vento, sempre più costose, mentre qualcuno offre soluzioni alternative [illegible] i monotipi per aumentare il divertimento [illegible] regata.

Eventi e [illegible]. Il Salone è aperto fi[illegible] al 19 ottobre; orario: 9,30-18,30. Ingresso [illegible] mila, 12 mila lire ridotto. Trasporti: linea straordinaria KC da Brignole e Principe. Il ticket del parcheggio di piazza Vittoria vale come biglietto bus. Autostrada uscita Genova Est o Genova Nervi per chi proviene dalla A12; Genova Ovest dalla A10, A7 [illegible] A26. Seguire indicazioni Fiera.

Irene Cabiati

Domani a Cuneo arriva la Piaggio Roma

Alpitour contro i ricordi per restare regina di A1

La squadra avversaria sarà guidata dall'ex capitano Andrea Lucchetta

CUNEO, Firenze, 21 dicembre '96: l'Alpitour Traco esce dall'anonimato e vince la Coppa Italia. Ad alzare il primo importante trofeo nella storia [illegible] società cuneese, c'è Andrea Lucchetta, il capitano arrivato da Milano per insegnare all'Alpitour a vincere. E l'uomo con la cresta ha ripetuto il gesto a Parigi, Monaco di Baviera e Salonicco, diventando un simbolo del momento d'oro della pallavolo cuneese.

In estate Andrea Lucchetta ha lasciato il capoluogo della «Granda», compirà 35 [illegible] il 25 novembre, ed [illegible] stato ritenuto troppo vecchio per iniziare il ciclo che da questa stagione vogliono costruire in casa Alpitour Traco. Ma «Crazy Lucky», il pallavolista più popolare del mondo, vuole continuare [illegible] vincere [illegible] ha risposto «sì» all'offerta della Piaggio Roma, l'ambiziosa società presieduta da Chicco Testa, che ha ingaggiato anche i nazionali Bellini, Bonati, Pasinato, l'ex campione d'Italia Schadchin e l'allenatore campione d'Italia Daniele Bagnoli, strappandolo alla Casa Modena Unibon.

Domani alle 17, però, Lucchettà torna [illegible] quella che per tre [illegible] [illegible] stata la sua città e che ha lasciato con grande amarezza. Il capitano guiderà Roma [illegible] una sfida contro il passato che vale il primo posto nel campionato [illegible] A1. Alpitour [illegible] Piaggio sono infatti imbattute al vertice, ma interpretano la stagione con obiettivi diversi: Cuneo è in crescita e vuol essere la grande sorpresa dei «play-off» giocando qualche brutto tiro alle favorite Modena e Treviso; Roma, invece, [illegible] una «mina vagante», ma è già riuscita a tagliare un importante traguardo: quello di portare quasi seimila persone al Palaeur in occasione della prima giornata della serie A1.

Andrea Lucchetta [illegible] nella capitale

Quella di domani [illegible] [illegible] grande giornata di sport al Palazzetto di Cuneo con una sfida nella sfida: quella tra i capitani, con Andrea Lucchetta che al centro [illegible] troverà di fronte l'amico ed ex compagno (a Milano e Cuneo) Claudio Galli che ha preso in eredità la fascia da leader [illegible] campo dell'Alpitour Traco.

Sono ancora [illegible] vendita tagliandi per ogni ordine di posti (per informazioni [illegible] prenotazioni 0171-697595), attesi tifosi da tutto il Nord Italia. Prima della partita sarà presentato il nuovo straniero dell'Alpitour, lo schiacciatore argentino Sebastian Jabif.

Luca Ferrua

USATO da ROTTAMARE?

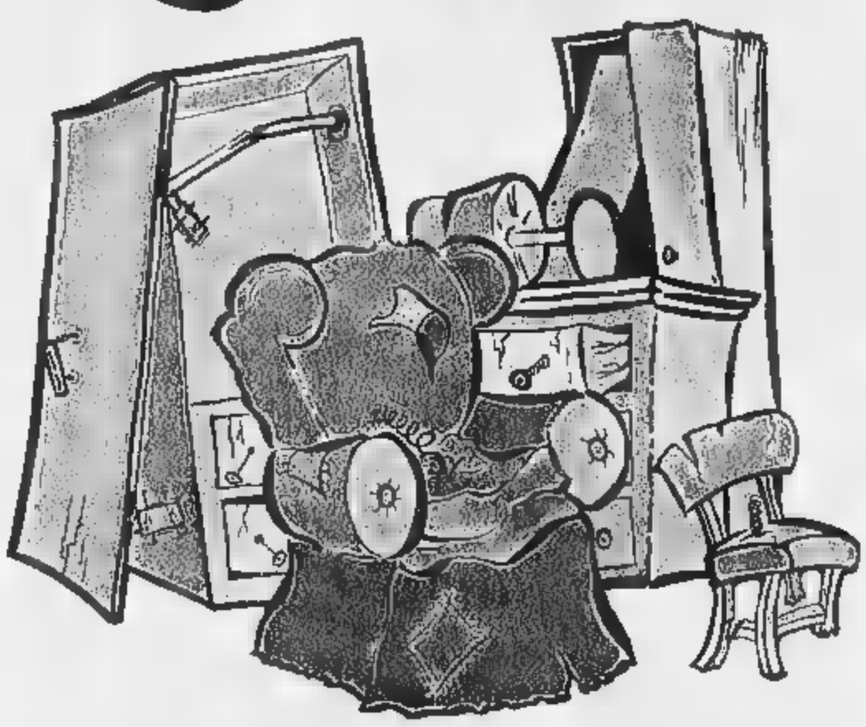

=

Da oggi, alla Centrale Mobili, il Vostro vecchio mobile vale una CIFRA!

Sul nuovo acquisto riceverete un contributo di rottamazione del Vostro usato

pari al 15%*

LO SCONTO E' REALE! DIRETTAMENTE SUI PREZZI ESPOSTI! IL PAGAMENTO E' PERSONALIZZATO E A TASSI CONTROLLATI "FINDOMESTIC"

* Il contributo è usufruibile [illegible] tutto, tranne che sugli ambienti già scontati del [illegible] e 60%

Tel. 0143/62881

7.000 Mq. di Esposizione - 5 [illegible] di Garanzia - Ampio Parcheggio
Rilievi misure gratuiti - Pagamenti in 20 [illegible] senza interessi
Iva, trasporto e montaggio compresi - Assistenza post-vendita rapida e gratuita

I NOSTRI ORARI: DA Lunedì A VENERDÌ: 09.00-12.00 E 15.30-19.30
SABATO: 09.00-12.00 E 15.00-19.30 DOMENICA: 15.30-19.00

SERRAVALLE Scrivia (AL) - S.S. Novi L.re/Serravalle (Uscita Serravalle - Autostrada A7 MI-GE)

...E SE NON AVETE MOBILI USATI: PAGAMENTO IN 20 Mesi SENZA INTERESSI!!

[illegible] ESCLUSIONE [illegible] SPECIALI

[illegible] - 0131/263646 - AL

abitpel

PELLE - PELLICCE - MONTONI - ECOLOGICHE

UN ASSORTIMENTO GRANDIOSO
AI PREZZI
PIU' BASSI DI TUTTI

abitpel

ACQUI TERME
c/o Centro Commerciale "I Tulipani"
SS. 30 - SV Loc. Cassarogna
Aperto anche la domenica pomeriggio

ASTI
C.so Casale 1
(ang. C.so Alessandria)

FINANZIAMO FINO AL 100% I TUOI ACQUISTI

Centro Residenziale Fioraneve a Prato Nevoso

- Appartamenti signorili a partire da 49 milioni.
- Soli 5 milioni di anticipo.
- Mutui agevolati fino al 70%.
- Consegna Primavera 1998

100 Km. di piste
nel cuore delle Alpi Marittime
a solo 1 ora da TO - AT - AL - SV

Inverno '97/98.
Nuovi impianti di risalita
in collegamento con Artesina.
Iniziano le prenotazioni per una
nuova palazzina.

Ufficio vendite:
Via Galassia - Prato Nevoso - CN
Aperto anche la domenica.

informazioni e appuntamenti: tel. 0174 / 334603 - 334378

Alla rassegna di Castelceriolo un concerto della vocalist Cheryl Porter

«Chicago blues» al Macallè

Al centro sociale Subbuglio il punk degli Stp. Al New Niki's l'heavy metal dei White Skull
Musica brasiliana a Vignale con Adi Souza. Country al Caffè 900 con [redacted] Western Comfort

Si chiama Cheryl Porter la cantante di colore protagonista della seconda serata del Macallè Blues Festival, a **Castelceriolo**: nata e cresciuta a Chicago, questa vocalist emergen[redacted] ha collaborato anche con musicisti jazz di fama.

Al concerto di queste sera, Cheryl Porter è accompagnata dalla band del batterista Vince Vallicelli, che comprende Theo Ciavarello (tastiere), Andrea Taravelli (basso), Pietro Maria Tisi (chitarra), Max Zano (trombone), Gabry Bolon (sax). Prima della Porter, alle 22, saliranno sul palco del Macallé i Mob Job, blues band con influenze soul, jazz e rock. Il biglietto costa 15 mila lire.

[redacted] DISCOTECA [redacted]

«One night Palace» al via

CASTELLAR [redacted] Alla discoteca Mayerling quella di oggi viene definita «una data spaziale»: con la regia di Max Erre Kennedy partono le «One night Palace» con una fitta lista di dj specializzati in musica progressive. Tre le consolle: in quella «di comando» si alternano Gianluca Erre, Alessandro Tognetti, Nadja dj, Roby X, Andrea Debernardi, Alex Martinez ed Emiliano Erre. La voce è quella di Joshua il Dalailama, tonante vocalist. Lungo anche l'elenco dei dj emergenti alla consolle «shuttle». C'è anche [redacted] pista dedicata [redacted] trip-hop, con il dj Paolo Driver: l'ideale per [redacted] graduale decompressione prima [redacted] riprendere la via di casa. Tra le tante novità, il Mayerling ospita [redacted] negozio di abbigliamento «trendy», aperto per l'intera durata della serata.

L'ingresso è già possibile dalle 21,30: la vendita dei superalcoolici cesserà un'ora prima della chiusura. Giovedì partirà un'iniziativa in collaborazione tra La Stampa e [redacted] Mayerling: [redacted] pubblicato un [redacted]gliando valido come ingresso omaggio per le donne nella serata del sabato, utilizzabile anche come scheda per votare il miglior dj emergente del locale. [b. v.]

Cheryl Porter è la vocalist di colore che canta al Macallé di Castelceriolo. I White Skull propongono invece al New Niki's [redacted] heavy metal apprezzato anche all'estero

ACQUI. Scelgono la musica alla discoteca Villa Olga i dj Beppe Campi, Marco Cassanelli e Freddy G.

Al Palladium si balla con Ringo Story in sala liscio, Dobrilla in sala Anni 70 e ritmi sudamericani con gli Evasione latina.

Danze al Gianduja stasera e domani.

ALESSANDRIA. Al Centro sociale Subbuglio di piazza Santa Maria di Castello suonano alle 21,30 gli Stp, gruppo di Arona che si rifà al punk dei Ramones.

Il rock dei Rumore Bianco è di scena all'On the River.

Karaoke con Max Chiarlone al Wild Cats di Gerlotti.

Per il liscio, suonano Enrico e Stefania alla Soms del rione Cristo, Raffaella Platino a Valle San Bartolomeo. Al centro sportivo Galimberti sceglie i dischi il dj Sergio.

ALTAVILLA. All'Archivolto happy music in sala grande e revival nel privé. [s. m.]

BOSCO MARENGO. C'è Fargetta di Radio Dee-Jay stasera alla discoteca Master in pista commerciale: con lui i dj Paolo Giusti [redacted] Andrea «Il conte». In area progressiva, i dj Steve [redacted] Luca Loi.

CASALE. Musica dal vivo anche stasera al Tom Boy, [redacted] strada Valenza, con [redacted] gruppo emergente Contrasto. Inoltre discoteca con musica commerciale e underground. [s. m.]

Pianobar stasera, dalle 22, all'Azzurro con Francesco Cabiati, tastiere e voce. [s. m.]

Liscio al salone Eternit di via Visconti con l'orchestra di Luca Ottazzi. [s. m.]

Danze anche alla sala Prime Viole del Mutuo Soccorso con i Soleado. [s. m.]

Si balla con l'orchestra Florinda alla Virtus [redacted] viale Morozzo San Michele. [s. m.]

CASSINASCO. Flamenco con Los Duendes alla birreria pub Il Maltese.

CASTELCERIOLO. L'heavy metal dei White Skull è protagonista al New Niki's di Ventolina: il primo cd [redacted] gruppo ha venduto molto all'estero, soprattutto in Germania e in Giappone.

CASTELLETTO D'ORBA. Sono quattro le sale aperte ogni sabato al Paradiso In: anche musica dal vivo con gli Zero in Condotta.

CODEVILLA. Al Thunder Road, dopo una dimostrazione di arti marziali, suonano i Mister X.

[redacted] Due le cabine alla discoteca Omnia: «twist privé» e disco-hall. [s. m.]

MONTEGIOCO. Si balla con i Langaroli alle Fonti dello Zolfo.

OTTIGLIO. Il country dei Western Comfort è protagonista al Caffè Novecento.

NIZZA. Al club Le Voglie [redacted] cena con polenta e cinghiale: spazio live [redacted] Mirko [redacted] cabaret con Vincent.

OVADA. Al Mamunja discobar, serata «Speedlite»: happy, dance e commerciale.

POZZOLO. Si chiama «Lilith» la serata d'inaugurazione della discoteca Immagine. [m. d.]

SALE. Liscio [redacted] Daniela stasera alla Cometa.

SILVANO D'ORBA. Al ristorante-dancing Bisio stasera suonano [redacted] Fantasy Show.

TASSAROLO. In consolle Luca Loi al Monkey disco pub: si balla anche sui tavoli.

TORTONA. S'inaugura il sabato [redacted] Jésori club (l'ex Fellini): musica commerciale e revival con il dj Alberto Zani di Disco[redacted] Easy-jazz nel privé con Dado Funky Poetz.

Animazione con Roger Mantovani e musica [redacted] il [redacted] Max Pensa al Dock's café.

VIGNALE. Stasera, al Caffè della Pesa, concerto dell'Adi Souza Band: la cantante brasiliana che dà [redacted] nome al gruppo è accompagnata da Alberto Giorcelli e Davide Held alle chitarre, Paolo Trocelli al contrabbasso, Chicco Accornero alla batteria. [s. m.]

VOGHERA. [redacted] meglio di Bruce Springsteen al Cowboys Guest ranch con The Terrible Bruce band.

A cura di Brunello Vescovi

GIORNO E NOTTE

Omaggi[redacted]

Teatro: cimeli nel foyer

Simbolico taglio del nastro alle 17 nel foyer [redacted] Teatro per «Maria: lo sguardo, il genio, il destino», esposizione di fotografie, quadri, scritti, abiti di scena di Maria Callas. E' un preludio allo spettacolo con Rossella Falk che aprirà giovedì (con replica il giorno dopo) la stagione del Comunale. [b. v.]

Mostre

«La vita è sogno»

Alle ore 17, a Casale, nell'ex chiesa della Misericordia parte la mostra «La vita è sogno», con opere di pittori Patrizia Comand [redacted] Dario Manini e tele dei casalesi Modesto Bicocca, Giampaolo Cavalli, Maria Grazia Guido [redacted] Pio Carlo Barola. Sino a domani, alla Cgil di Alessandria, opere del «pittore della Fraschetta» Ezio Teresio Prigione, tra cui il «Quinto Stato democratico», libera interpretazione del quadro di Pellizza. [f. m.]

Arte

Quadri e musica classica

Arte e musica, alle 17, nella sede dell'associazi[redacted] «Ponta», a Rigoroso: ai quadri di Alessandro Zincone [redacted] Giampiero Masier si abbina [redacted] concerto del soprano Raffaella Leoncini e delle pianiste Ivana Zincone e Maria Elena Leone. [m. pu.]

Teatro

Pirandello a Cassano

A Cassano, alle 21,15, al teatro Lux, Spazio Teatro di Livorno propone «Sei personaggi in cerca di autore». [m. pu.]

Replica

Un'altra data per Hendel

Sono già andati esauriti al Civico di Tortona i biglietti per lo spettacolo «Il meglio di Paolo Hendel» del 17 dicembre: è stata così aggiunta una data, il 18 dicembre alle 21. [m. t. m.]

Operetta

Arie nel castello

Pomeriggio benefico all'insegna dell'operetta oggi, dalle 16, nel castello di San Giorgio: l'iniziativa è della Cri. [s. m.]

[redacted]

Virtuosismi al Valentia

Una serata per amanti della fisarmonica al Valentia: si esibis[redacted] un virtuoso, Daniele Cordani. [r. c.]

Eseguirà musiche di Bach e Couperin

A Cremolino suona un organista russo

CREMOLINO. Ancora un appuntamento importante in coda all'11° Concorso di esecuzione musicale «Franz Schubert» che quest'anno, oltre [redacted] Tagliolo e Ovada, ha coinvolto anche Cremolino, dove si è svolto con successo il 1° Premio internazionale di interpretazione organistica.

E il [redacted] appuntamento nella parrocchiale di Nostra Signora del Carmine, promosso dal Comune [redacted] dalla Pro Loco, non poteva che riguardare nuovamente la musica organistica, grazie alla disponibilità del maestoso organo Vegezzi-Bossi del 1914.

Come è noto, lo strumento è stato recentemente restaurato dalla ditta Fratelli Marin di Ge[redacted] Bolzaneto [redacted] ha già permesso [redacted] valenti concertisti [redacted] evidenziare pienamente tutta la loro abilità.

Stasera, alle 21, [redacted] la volta del russo Oleg Jantchenko: il programma della serata prevede musiche di Johann Sebastian Bach, Francois Couperin [redacted] César Franck, oltre [redacted] quelle dello stesso esecutore.

Oleg Jantchenko è nato a Mosca nel '[redacted] ed è oggi [redacted] dei più qualificati esponenti della scuola organistica russa. Pur continuando [redacted] vivere nel suo paese, Jantchenko ha tenuto numerosi concerti in occidente, dove ha compiuto lunghe tournée, invitato tanto come organista, che [redacted] direttore d'orchestra e compositore.

Insignito di recente dal presidente Eltsin del titolo di «artista di interesse nazionale» Jantchenko, da anni titolare della cattedra d'organo [redacted] Conservatorio di Mosca, con maggior frequenza si [redacted] dedicato alla composizione.

In Italia, dove quasi ogni anno viene invitato e tenere concerti, ha partecipato [redacted] importanti festival d'organo, quali [redacted] festival di Aosta (1988) e di Ravenna (1995 e 1997). Anche stasera l'ingresso al concerto è libero. [r. bo.]

[redacted] AL CINEMA

ALESSANDRIA

[redacted]. Tel. (0131) 252.544. **Mib - [redacted] in black** [redacted]. Sonnenfeld, con T.L. Jones e W. Smith. Or.: 16,15; 18,15; 20,15; 22,30. L. 12.000 (posto unico).

AMBRA. [redacted]. 252.079. **Air Force [redacted]** W. Peterson, [redacted] H. Ford, G. Close, G. Oldman. Or.: 20; 22,15. L. 10.000; 7000

COMUNALE - SALA [redacted] Tel. 234.240. **Mib - [redacted]** di B. Sonnenfeld, [redacted] T.L. Jones e W. Smith. Orario: 20; 22,30. Lire 12.000; 9000 (posto unico).

COMUNALE - SALA FERRERO Tel. 234.240. **Ovosodo**, di P. Virzì, con E. Gabriellini, C. Pandolfi, N. Braschi. Ore 20,20; 22,20. L. 12.000/9000

[redacted]. Tel. 266.080. **Soldato Jane** di R. Scott, con D. Moore, J. Beghe. Orario. 16; 18; 20; 22,15. L. 12.000 (posto unico).

CRIS[redacted]. Tel. 341.272. **Film vietato ai minori di anni 18**. Or.: 16; 17,30; 19; 20,30; 22,30. L. 9000 (posto unico).

[redacted]. Tel. 252.112. **Face/off - [redacted] facce [redacted] un assassi[redacted]** con J. Tra[redacted], N. Cage. Or.: 17,15; 19,45; 22,15. Lire 12.000 (posto unico).

MODERNO. Tel. 252.707. **Contact** di R. Zemeckis, con J. Foster, [redacted]. McConaughey, J. [redacted], [redacted]. Hurt, A. Bassett. Or.: 16,30; 19,30; [redacted]. L. 12.000 (posto unico).

[redacted]

ARISTON. Tel. (0144) [redacted]. [redacted] PER FERIE.

CRISTALLO. Tel. (0144) 332.400. CHIUSO PER FERIE.

ARQUATA SCRIVIA

[redacted] Tel. (0143) 667.516. **Il [redacted] perduto - Jurassic Park 2** [redacted]. Spielberg. Or.: [redacted]; 22,30. [redacted]: 4000

CASALE MONFERRATO

VITTORIA. Tel. (0142) 452.291. **Ovosodo**, di P. Virzì, con E. Gabriellini, C. Pandolfi, N. Braschi. Or.: 15; 16,50; 18,35; 20,20; 22,25. L. 12.000; [redacted].

[redacted] Tel. (0142) 457.0[redacted]. **MIB - Men in black** di B. Sonnenfeld, con T.L. Jones, W. Smith. Or.: 15; 16,45; 18,30; 20,15; 22,20. L. 12.000 (posto unico).

MODERNO. Tel. (0142) 452.816. **Soldato [redacted]** di R. Scott, con D. Moore, J. Beghe. [redacted]: dalle 15,30. L. 12.000; [redacted].

NIZZA MONFERRATO

[redacted] Tel. (0141) 701.459. **Innamorati cronici**, di G. Dunne, con M. Ryan, M. [redacted]. [redacted]: 20,30; 22,30. L. 10.000 (posto unico).

[redacted]. Tel. 702.788. **MIB - Men in black**, di B. Sonnenfeld, [redacted] T.L. Jones, W. Smith. [redacted]: 20,30; 22,30. L. 10.000/8000.

SOCIALE. Tel. 701.496. **Air [redacted]rce One** di W. Peterson, con H. Ford, [redacted]. Close, G. Oldman. Or.: [redacted]; 22,30. L. 10.000; 8000.

VERDI. Tel. 701.459. **Face off - Due facce [redacted] assassino** con [redacted]. Travolta, N. Cage. Orario: 20,30; 22,30. L. 10.000 (posto unico).

NOVI LIGURE

[redacted]. Tel. (0143) 321.472. [redacted] **Jane**, di [redacted]. Scott, [redacted] D. Moore, J. Beghe. [redacted]: 15,30; 17,45; 20,15; 22,30. L. 10.000; 6000.

[redacted]. [redacted]. (0143) 76.290. **Mib - [redacted] in black**, di B. Sonnenfeld, con T. [redacted]. Jones [redacted] [redacted]. Smith. Or.: 15; 16,45; 18,30; 20,30; 22,20. Lire 10.000; 6000.

OVADA

COMUNALE DTS. Tel. (0143) 81.411. **Mib - Men in black** di B. Sonnenfeld, con T.L. Jones, [redacted]. Smith. Or.: 20,15; 22,15. L. 10.000; 6000.

GIARDINO. [redacted]. (0143) 81.401. CHIUSO.

SERRAVALLE SCRIVIA

LARA. [redacted]. (0143) 62.895. [redacted] **[redacted] facce [redacted] assassino** con J. Travolta, N. Cage. Orario: 20,15; 22,30. Lire 10.000; 8000; 5000.

VOGHERA

[redacted]. Tel. (0383) 646.124. [redacted] **[redacted]to [redacted]**, di R. Scott, con D. Moore, J. Beghe. Orario: 20; 22,20. L. 10.000 (posto unico).

SCEGLI IL CINEMA
Dove le emozioni sono su grande schermo.

[redacted] TORINO

[redacted] corso Giulio Cesare 67, telefono 858.521. **Soldato Jane**. Or.: 15,45; 18; 20,15; 22,30.

[redacted]o Giulio Cesare 67, telefono 858.521. **M.I.B. Men in black**. Or.: 18; 18,10; 20,20; 22,30.

ALFIERI piazza Solferino 2, telefono 562.3800. Oggi: **Tutti dicono I love you**. Ore 15,30 unica proiez.

AMBROSIO MULTISALA corso Vittorio Emanuele II 52, telefono 547.007. [redacted] 1: **Lolita**. Or.: 14,30; 17,10; 19,50; 22,30. V. M. 14. Sala 2: **[redacted] mondo perduto - [redacted] Park**. Or.: 15; 17,30; 20; 22,30. Sala 3: **She's so Lovely (Così carina)**. Or.: 14,30; 16,30; 18,30; 20,30; 22,30.

[redacted]O corso Sommeiller 22, [redacted] 581.71.90. **Soldato Jane**. Or.: 15; 17,30; 20; 22,30.

CAPITOL via San Dalmazzo 24, tel. 540.50[redacted]. **Scream**. V. M. 14. Or.: 15,45; 18; 20,15; 22,30.

[redacted]E via Carlo Alberto 27, telefono 540.110. **Happy together**. V. M. 18. Or.: 16; 16,50; 18,40; 20,40; 22,40.

C. CHAPLIN 1 via Garibaldi 32/a, tel. 436.07.23. [redacted] Or.: 14,50; 16,45; 18,40; 20,35; 22,30.

C. CHAPLIN 2 [redacted] Garibaldi 32/e, telefono 4360723. **Love etc.** Or.: 16; 18,10; 20,20; 22,30.

CTAX corso Giulio Cesare 105, telefono 232.029. **Lolita**. Vet. 14. Or.: 14,45; 17,20; 19,55; 22,30.

CRISTALLO via Goito 5, telefono 650.71.00. **Batman & [redacted]**. Or.: 15; 17,30; 20; 22,30.

DORIA via Gramsci 9, telefono 542.422. **Innamorati cronici**. Or.: 16; 18,10; 20,20; 22,30.

[redacted] piazza Sabotino, [redacted] 447.52.41. **M.I.B. Men in black**. Or.: 15,10; 17,05; 18,40; 20,35; 22,30; 0,15.

ELISEO BLU piazza Sabotino, telefono 447.52.41. **Soldato Jane**. Or.: 15; 17,20; 19,40; 22; 0,10.

ELISEO [redacted] Sabotino, [redacted]. **Ovosodo**. Or.: 16; 18,10; 20,20; 22,30; 0,15.

EMPIRE piazza [redacted] Veneto 5, telefono 817.16.42. **Complice [redacted]** Or.: [redacted]; 18,30; 20,30; 22,30.

ERBA 1 corso Moncalieri 241, telefono 681.54.47. **Il viaggio della sposa**. Or.: 20,30; 22,30.

ERBA 2 corso Moncalieri 24, telefono 681.54.47. **[redacted] bagno turco**. Or.: 20,30; 22,30.

ETOILE via [redacted] ang. [redacted] Roma, [redacted]. **Complice la notte**. Or.: [redacted] 18,10; 20,20; 22,30.

FARO via Po 30, telefono 817.3323. **Air Force One**. Or.: 15; 17,30; 20; 22,30.

FIAMMA corso Trapani 57, telefono 385.20.57. **Il mondo perduto - Jurassic [redacted]** Or.: 15; 17,30; 20; 22,30.

IDEAL corso Beccaria 4, telefono 521.4316. **Contact**. Or.: 16,30; 19,30; 22,30.

KING via Po 21, telefono 812.59.96. **Tano da morire**. Or.: 16; 17,40; 19,20; 21; 22,40.

[redacted]ONG via Santa Teresa 5, [redacted] 534.614. **In barca a vela contromano**. Or.: 16,30; 18,30; 20,30; 22,30.

LILLIPUT via XX Settembre 15 bis, telefono 537.100. **Mi fai un favore**. Or.: 14,30; 16,30; 18,30; 20,30; 22,30.

LUX Galleria San Federico, telefono 541.283. **[redacted] Force One**. Or.: 15,15; 17,40; 20,05; 22,30.

MASSIMO [redacted] via Montebello 8, [redacted] 817.10.48. **Lezioni di tango - The tango lessons**. Ore 16,30; 18,30; 20,30; 22,30.

NAZIONALE 1 via Pomba 7, telefono 812.41.73. **Ovosodo**. Or.: 16; 18,10; 20,20; 22,30.

NAZIONALE 2 via Pomba 7, tel. 812.41.73. **M.I.B. Men in black**. Or.: 16; 18,10; 20,20; 22,30.

OLIMPIA 1 via Arsenale 31, telefono 532.448. **Due padri di troppo**. Or.: 14,30; 16,30; 18,30; 20,30; 22,30.

OLIMPIA 2 via Arsenale 31, tel. 532.448. **Mrs. Dalloway**. Or.: 15,10; 17; 18,50; 20,40; 22,30.

ROMANO Galleria Subalpina, telefono 562.01.45. **M.I.B. Men in black**. Or.: 16,15; 18,20; 20,25; 22,30.

STUDIO RITZ via Acqui 2, tel. 819.01.50. **[redacted] società degli uomini**. Or.: 16,15; 18,20; 20,25; 22,30.

VITTORIA via Roma 336, telefono 562.1789. **[redacted]ce/Off**. Or.: 14,35; 17,15; 19,55; 22,35.

TEATRI

TEATRO REGIO. Ore 15 [redacted] Regio dietro le quinte, visita guidata al Teatro Regio. Stagione d'opera 1997/98: da martedì 14/10 vendita biglietti per **Samson et Dalila** (21/10-2/11) **Candide** (16-18/11) **Le nozze di Figaro** (9-21/12) **Evgenij Onegin** (22/1-4/2/98). [redacted]. ore 10,30-15. Tel. [redacted]/241.242.

[redacted] **RAI** piazza Rossaro. Chiuso.

Fonti dello zolfo
[redacted]
SABATO 11
I LANGAROLI
DOMENICA 12
PINO [redacted]
[redacted] TIPICO APERTO [redacted] GIORNI FESTIVI, PREFESTIVI E SU [redacted]
Tel. 0131/875.174

Symbol
QUESTA [redacted]
MAURO RIZZI
[redacted] 16 OTTOBRE
[redacted]
S. S. [redacted] MARE
VIGLIANO D'A[redacted]
TELEF. [redacted]

ECONOMICI

VENDESI o in gestione bar ristorante karaoke in Novi Ligure. Tel. 0143 673.444 no perditempo.

PK Per la pubblicità su LA STAMPA publikompass

LUNEDÌ tuttosoldi
MERCOLEDÌ tuttoscienze
GIOVEDÌ tuttolibri
I supplementi de LA STAMPA
Una settimana ricca di tutto.

Gli avversari dei grigi, domani al «Moccagatta», puntano al balzo in B

Duello con l'ambizioso Como

Possibile il debutto del goleador Pelatti

SPORT FLASH

Calcio

Juniores: oggi il Libarna in lotta col Pontecurone

Due derby, oggi alle 15,30, nel campionato regionale Juniores: il Libarna ospita il Pontecurone, la Valenzana il Felizzano. L'Acqui, invece, è di scena a Torino contro il Cbs. [r. c.]

Squalifiche

I «fulmini» del giudice colpiscono il Monferrato

C'è un solo squalificato in Eccellenza, Susino del Libarna; due in Promozione, Della Torre (Monferrato) e Gatti (Pontecurone). Il dirigente del Monferrato, Francesco Petrin, è inibito sino al 4 novembre. [r. c.]

Attività giovanile

Basaluzzo, le iscrizioni ai corsi indetti dall'Acsi

Al Palasport di Basaluzzo il circolo Acsi indice corsi rivolti ai ragazzi in età scolare per calcio a 5, pallavolo, pallamano, tennis e ginnastica. Identiche possibilità per gli adulti. Per informazioni è opportuno telefonare allo 0336/243535. [r. c.]

Calcetto

Aics, è tutto pronto per il «provinciale»

L'Aics indice il 1° campionato provinciale di calcetto che si svolgerà alla palestra Energym di D'Angennes 2, ad Alessandria. Informazioni in via Isonzo 22, ad Alessandria, telefono 0131/236756. [r. c.]

Dilettanti

Dilettanti: sul Televideo le sanzioni del Comitato

Parte in questi giorni sul Televideo regionale della Rai il servizio del Comitato piemontese Figc che consente di conoscere squalifiche dei giocatori e provvedimenti relativi ai campionati dilettanti. [r. c.]

ALESSANDRIA. Non c'è alternativa per il Como che domani renderà visita ai grigi al «Moccagatta»: i lariani, infatti, perseguono senza alcuna indecisione l'obiettivo della promozione in serie B e vogliono incamerare più punti possibili. Al punto da esonerare, questa settimana, il giovane tecnico Mario Beretta, sostituendolo con l'esperto Enrico Catuzzi, dopo aver collezionato in sei partite dieci punti, ben otto di vantaggio nei confronti del solitario capolista Livorno.

Perno dei lombardi (che l'anno scorso si sono classificati all'undicesimo posto, con 43 punti, quattro lunghezze in meno dell'Alessandria) è la punta Luca Cecconi. L'attaccante, che nel torneo concluso a maggio '97 ha segnato in maglia azzurra nove reti, di cui due su rigore, è motivato dalle ambizioni della società. E intende mantenersi sui livelli passati, in fatto

L'allenatore Giuliano Zoratti

gol, per riportare fra i «cadetti» il Como ritornato in C1 al termine della stagione '94-'95.

Oltre a Cecconi, mister Catuzzi può contare su alcuni giocatori affiatati, ex Saronno, che hanno seguito il presidente Enrico Preziosi, arrivato in estate alla guida del club lariano. Sono: il difensore Alfredo Ottolina, il centrocampista Igor Marini e l'attaccante Pier Paolo Tomassini, autore di sei gol nello scorso campionato.

Il fiore all'occhiello del Como è però il giovane interno, Massimiliano Brizzi, classe '75, prelevato dalla Pro Patria (serie C2, girone A), squadra la quale ha disputato trentadue incontri, andando a bersaglio cinque volte. Non bisogna dimenticare il neo acquisto Matteo Pelatti, attaccante, dalla Primavera del Milan, che potrebbe debuttare domani.

Intanto il legale dell'Alessandria, Franco Paneri, precisa che sul «caso Barletta» l'attuale dirigenza non ha nulla a che vedere, trattandosi di avvenimenti accaduti nel '91.

Roberto Gelato

Serie C1: domani un'altra gara interna per l'Oikos

Il Derthona a Legnano cerca il primo successo

Per la C1 di basket, il Derthona va in campo stasera (alle 21) a Legnano per incontrare l'Olimpia, che nei primi due turni non ha ancora perso. Altro discorso per i bianconeri, a quota zero: a inizio settimana si è bloccato De Ros, ma si spera di recuperarlo.

L'Oikos riceve domani, alle 18, il Gavirate al Palasport di Alessandria: dopo la buona prova con il Longobardos, l'obiettivo della squadra di Morini non può che essere la vittoria.

Serie C2. La Blindo Office San Salvatore gioca stasera, alle 21, il Dogliani, sconfitto sette giorni fa a Valenza. Gli orafi di Girardi hanno un compito difficile, in trasferta contro il Fibrac Fossano, tra le favorite per la promozione.

Compito sicuramente più agevole per la Polaris Casale, all'esordio sul suo campo domani (17,30) con il Savigliano.

Sempre domani (alle 18) il Candiotto Serravalle si misura ad Asti con il neopromosso Cierre, che puntare in alto.

Nel campionato ligure, la Tre Rossi Ovada comincia la nuova avventura in trasferta, domani all'Asso Savona.

Serie D. Riparte nel weekend il torneo che vede impegnate quattro squadre dell'Alessandrino. C'è subito un derby: stasera, alle 21, alla palestra Rodari di Novi tra i padroni di casa e il Casale Basket. Domani, alle 17,45, il Pacquola Castelnuovo incontra il Trecate; alle 20,30, il ripescato Asca da Piche Casale riceve alla «Leardi» il Montalto Dora.

Femminile. In A2, la Coates Alessandria è chiamata a fermare domani sul campo veneto di San Bonifacio (Verona) la vittoria dell'esordio. Parte anche la B, con la Fortitudo Valenza in gara domani, alle 17,30, al Palasport di regione San Giovanni con il forte Cossato. [b. v.]

Pallavolo

Tutte le sfide nelle Coppe

ALESSANDRIA. La Coppa Italia femminile di volley ripropone il derby tra San Marco Valenza e Junior Spendibene Casale che saranno avversarie nel prossimo campionato di B2.

Stasera, le due squadre si affrontano (inizio ore 21) nella città orafa. Le padrone di casa intendono riscattare lo 0-3 subito all'andata, ma la Spendibene è già in gran forma e ha smaltito la delusione per lo scivolone col Latte Tigullio Rapallo, leader del girone di coppa.

Il team casalese non nasconde l'ambizione a un «colpaccio» che potrebbe fruttare il ripescaggio e la qualificazione al turno successivo.

Si gioca anche in Coppa Piemonte, la manifestazione riservata a club di serie C e D, in campo maschile, il club è a Ovada, dove la Plastipol ricevo il Crusinallo e l'Alessandria che in settimana ha tesserato Mazzoni, ex Belvedere. Il primo match, che oppone gli ovadesi all'Alessandria, è in programma al «Geirino» alle 15,30.

L'Ice Box Casale è invece impegnato domani nel concentramento con Meneghetti Torino e Bruzolo. Nel settore femminile, l'Europa Metalli Novi è di scena a Candelo, contro le padrone di casa e l'As Splendor. Il coach Massimo Botta farà ancora esperimenti in vista del campionato, al via il 25 ottobre.

Prove tecniche anche per le ragazze della Plastipol che affrontano Caselle e Omegna. Il Pgs Vela Alessandria è favorito nel triangolare con Villanova e Galliate (si gioca alla palestra di via Galvani, con inizio alle 15,30). Infine, test proibitivo per la Blindo Office Valenza a Cirié, contro le quotate Trecate e Cafasse. [m. d.]

Cento piloti all'interregionale di San Salvatore

Orlandi vince tra i «big» il trofeo Supercampione

VALENZA. Più di 100 piloti hanno partecipato alla sfida interregionale tra «big» del motocross, svoltosi al crossodromo Adriano Rizzetto di San Salvatore, con l'organizzazione del Mc Corsico di Valenza. I contendenti sono stati divisi in due fasce, nella prima sono confluiti tutti i centauri che occupano le prime posizioni delle classifiche di Piemonte, Valle d'Aosta, Liguria e Lombardia; nell'altra hanno gareggiato tutti gli altri.

Per questa seconda competizione era in palio la Coppa Comitato regionale, che è andata a Michele Doria del Mc Dormello su Honda, primo assoluto nella classe 125 cc. Al secondo posto Giovanni Terrile del Contessa su Honda; terzo Rodolfo Rinaldi del Corsico su Yamaha; quinto Fabrizio Rubino (Palli Casale) su Honda.

Nella gara open, successo di Alessandro Olivieri di Castelnuovo Bormida su Honda, davanti a Massimiliano Vignati (Arquata) su Honda e Andrea Lovisetto (Corsico) su Ktm.

Nel trofeo Supercampione cc, ha prevalso Ivo Orlandi (Mc Corsico) su Honda; quinto Andrea Natali (Castelnuovo) su Kawasaki; settimo Pietro Turazza (Corsico), su Kawasaki.

Nell'open, grande duello tra Giuseppe Gagliardone del Cc Asti, su Yamaha, e Dario Lombardi Mc Corsico, su Honda, che l'astigiano è riuscito a vincere; quarto Marcello Chiriale (Mc Corsico) su Kawasaki. [r. c.]

Continua il dominio dei giocatori stranieri sul campo del Club di Fubine

Margara: il «leader» è svedese

Si candida al successo nel San Paolo Vita Open

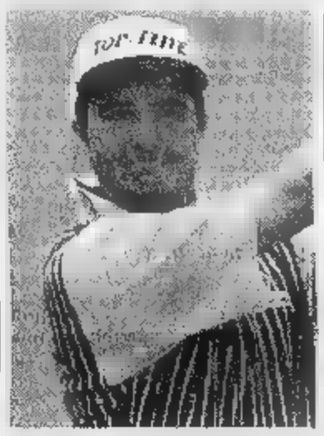

Massimo Florioli, primo degli italiani

FUBINE. Prosegue il dominio degli stranieri nel San Paolo Vita Open, in corso di svolgimento sul campo del Golf Club Margara. Dopo 54 buche, lo svedese Henrik Nystyrom è passato a condurre la classifica, con un totale di 201 colpi (- 15).

Ieri Nystrom ha concluso la prova con 67 colpi (- 5), aumentando il vantaggio nei confronti degli immediati inseguitori.

Lo statunitense Kevin Carissimi, che ieri ha segnato 69 colpi, ha perso la posizione di leadership, retrocedendo al terzo posto, a due colpi dallo svedese.

Alle spalle di Nystrom, in posizione d'onore, c'è ora lo spagnolo Francisco Cea. L'austriaco Brier, autore del miglior giro realizzato finora (- 8), ieri non ha fatto meglio di 69 colpi, chiudendo in quarta posizione alla pari col francese Planchin.

Il migliore degli italiani è Massimo Florioli, 25 anni, giocatore del circuito maggiore, che vanta un totale di 205 colpi. Più distanti Marcello Santi (207), Silvio Grappasonni (208) e Roberto Zappa (209). Ancora più distante Michele Reale, leader del Challenge Tour (quella di Margara è la penultima tappa) che accusa un distacco di 8 colpi dallo svedese Nystrom.

Oggi è in programma il giro conclusivo del San Paolo Vita Open: sono in palio i 20 milioni di prima moneta e una vettura Mercedes, l'ambito premio per l'«hole-in-one» alla buca 15, ancora da assegnare. [p. l. g.]

PASTA CUORE.

Tanto germe di grano,

tanta fibra chiara,

TANTA SALUTE.

Dal cuore del grano.

Cuore **Mangiar bene per sentirsi in forma.**

LA PREALPINA

SPECIALE COMPUTER

La qualità a prezzi imbattibili

Alzata ad angolo

£.39.000

Disponibile noce - faggio bianco

£.129.000

Porta computer "CALAIS" ad angolo - cm 90x90

Alzata con 2 torri e cassetti

£.79.000

Disponibile noce - faggio bianco

£.119.000

computer "CALAIS" da 90 cm
ripiano tastiera estraibile

SUPER OFFERTA

PORTACOMPUTER
con piano scorrevole per tastiera

£.69.900

Poltroncina dattilo imbottita colore FANTASY
basamento in acciaio a 5 razze

£.39.900

Tutti i pianetti estraibili, dei mod."CALAIS" sono dotati di poggia polsi e ferma tastiera.

Disponibile noce - faggio bianco

Carrello Porta computer "CALAIS"
con ripiano tastiera estraibile
piano centrale 2 ripiani lat.
con ruote

£.139.000

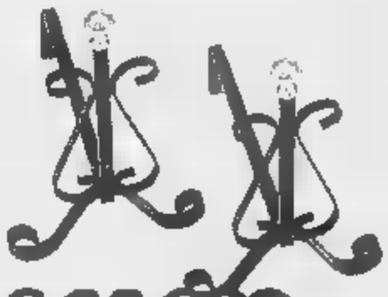

£.14.900

Coppia alari in ferro battuto

Set attrezzi in ferro battuto
scopino - paletta
pinza e muovibrace

£.23.800

ACCESSORI PER CAMINETTO

Parascintille in battuto
con pomelli ottonati
cm. 60 x 42

£.29.900

Stufa a legno in ghisa mod. PARLOR
finitura nero opaco
con particolari e fregi in ottone lucido

£.249.000

SPECIALE CALORE

OFFERTE RISCALDAMENTO

Tronchetti di legno pressato
potere calorico 4.100 Kcal/Kg

£.4.900

scatole da 9 Kg

Stufa con tubi
ad alto rendimento
tecnologia
funziona senza elettricità e senza
ZIBRO CAMIN

£.545.000

legno in ghisa mod. "BOX HEATER"
finiture nero opaco

£.149.000

Prezzi comprensivi di IVA validi fino al 30/11/97
salvo esaurimento scorte

St. CHRISTOPHE /AOSTA
Loc. Grand Chemin, 89
Tel.0165 / 33550

Ampio posteggio gratuito
Servizio BANCOMAT interno e Carte di credito
Pagamento rateale
Taglio gratuito su tutti i materiali
Consegne a domicilio

a ROLETTO / TO
Orbassano
Tel.0121 542117

ad ALBA / CN
MONTICELLO d'
Tel.0173/

LA PREALPINA

LEGNO - KIT - FAI DA TE *lo trovi anche:*

Per la pubblicità su
LA STAMPA
PK
publikompass
FI.MU. srl
Agente Publikompass spa
Loc. Amérique, 95 - Quart
Tel. (0165) 775.180-765.628
(0165) 761.112

LA STAMPA

VALLE D'AOSTA

Per la pubblicità su
LA STAMPA
PK
publikompass
20123 MILANO
Via G. Carducci 29
Tel. (02) 864.701
10126 TORINO
Corso Massimo d'Azeglio 60
Tel. (011) 666.52.11

Sorpresa alla vigilia della presentazione in Comune di nomi e simboli

Courmayeur avrà quattro liste?

Dopo l'uv si spacca anche Forza Italia

COURMAYEUR. Si complica il clima elettorale. Le liste potrebbero raddoppiare, da due a quattro. Si saprà questa mattina, il termine ultimo per la presentazione è a mezzogiorno. La prima nuova lista dovrebbe essere ispirata da Forza Italia. Alberto Zucchi dice: «Tentiamo di fare una lista civica che rappresenti qualcosa di nuovo per Courmayeur».

La seconda, una lista di giovani guidata da Giuseppe Panazzi. Ieri nel tardo pomeriggio Panazzi ha detto: «La nostra, se riusciremo a presentarla in tempo, sarà una lista di giovani per i giovani e siamo tutti apolitici».

Più complicato il «caso» Forza Italia che ha suoi iscritti o simpatizzanti nelle due liste già sicure, quelle che fanno capo a Romano Blua-Ennio Mochet e Gianni Sorrenti-Alessio Berthod. I candidati di Forza Italia hanno detto di voler rimanere dove sono non vedendo la ragione di presentarsi in una lista «soltanto politica». Egidio Delle Vedove, candidato nella lista Sorrenti: «Per Courmayeur questo non è il momento della politica ma della buona amministrazione».

E di buona amministrazione parlano i due capigruppo. Romano Blua: «La nostra è una lista che per un terzo è di ispirazione unionista e per gli altri due terzi è fatta da indipendenti che non hanno posto pregiudiziali e hanno piena fiducia in me e in Ennio Mochet che è candidato a vice sindaco. La prima cosa da fare è riacquistare la fiducia dei cittadini anche con una apertura a tutti quelli che vogliono operare. Questo spirito ci ha già dato una buona potenzialità dei candidati. Poi possiamo contare sull'attenzione e le risorse regionali e sulla passata esperienza di alcuni di noi. Voglio sottolineare che il sindaco Dino Derriard è uscito di scena proprio per dare un segnale forte di distensione».

Gianni Sorrenti, candidato della lista che si chiamerà quasi sicuramente «Aurora» e che nella passata amministrazione era capogruppo della minoranza: «I motivi che ci hanno spinto a candidarci sono semplici. C'è un paese, ci sono i cittadini e ci sono tanti problemi da affrontare. Questo è il vero motivo ispiratore, tenendo presente che Courmayeur deve fare un salto di qualità. La nostra, al di là delle connotazioni politiche che qualcuno può vedere, è la vera lista civica, composta da albergatori, commercianti artigiani, maestri di sci, imprenditori che si sono messi a disposizione per il bene del paese. Ho sentito che probabilmente verrà presentata una lista di giovani. Sicuramente porterà via dei voti anche a noi ma ci fa piacere sapere che ci sono giovani che si espongono e vogliono lavorare per il paese».

Le liste sono ancora suscettibili di piccole varianti. Con Blua e Mochet sono confermati gli unionisti Alessia De Addario, Livio Glarey, Marcello Meyseiller, Roberto Rey e Henry Truchet. Sicuri Antonio Grosso e Clementina Brunod-Roveyaz, già assessori, e Rino Arcese, Egidio Biondi, Gaetano Castelnuovo, Antonio Liporace, Aldo Luppi, Olivier Ottoz, Gianfranco Telloli e Giancarlo Zambotto. Con Sorrenti si presentano fra gli altri: Daniela Scalvino, Bruno Buffacchi, Lodovico Colombati, Egidio Delle Vedove, Salvatore Deodati, Giampiero Lupinacci e Lino Riviera.

Gianluigi Miletto

Da sinistra Romano Blua e Gianni Sorrenti candidati a sindaco

Residenti 3021
di cui maschi 1570
di cui femmine 1451
Elettori 2626
di cui maschi 1313
di cui femmine 1234
Voto **9 novembre**
Tipo votazione **elettronica**
Seggi **5** (tutti nelle scuole medie)
Termine presentazione liste oggi alle 12

I vertici «azzurri» non soddisfatti della scelta dei loro iscritti In formazione un progetto giovani

Politica

Anche la Valle teme la crisi di governo

I parlamentari valdostani Luciano Caveri e Guido Dondeynaz elencano le possibili conseguenze negative che avrebbe la caduta del governo Prodi per la Valle d'Aosta. Tra queste, il rinvio delle riforme istituzionali. PAG. 30

Energia

Nuova tecnologia «salva-ambiente»

L'Enel ha presentato ieri la tecnologia «Elicord», un nuovo metodo per trasportare la corrente elettrica su cavi di media tensione. Questo sistema consentirà, tra l'altro, di abbattere meno alberi per l'installazione dei tralicci per le linee elettriche. PAG. 39

Calcio a cinque

Derby in serie B Aymavilles-Futsal

Derby tra Aymavilles e Futsal oggi nella terza giornata del campionato di serie B di calcio a cinque. Lo scontro avverrà nel nuovo impianto delle scuole medie di Charvensod. PAG. 45

Vigilia di incontri e scontri

Le «primarie» con l'assemblea degli unionisti. Chi resta fuori

COURMAYEUR. Primo. L'Union valdôtaine ha scelto la via delle «primarie» «per non ripetere quanto accaduto due anni e mezzo fa», per non dividere il paese, insomma. E si è spaccata. Meglio, le «primarie» hanno avuto l'effetto di spingere alla formazione di due liste per trovare posti negati dal voto dell'assemblea degli iscritti.

Secondo. Gli esponenti locali di Forza Italia hanno condiviso il cammino degli unionisti lasciati in disparte dalle «primarie» e hanno fatto una lista, quella di Gianni Sorrenti, per contrastare il passo a quella di Romano Blua, voluta dall'uv. E Forza Italia si è spaccata. Meglio, i vertici aostani non hanno condiviso le scelte di Delle Vedove o di Riviera e ieri sono saliti a Courmayeur per infilarsi in una serie serrata di incontri e poter formare una terza lista.

Terzo. Alcuni giovani insoddisfatti di quanto avveniva nel paese hanno deciso di tentare la strada di una quarta lista, tutta loro, senza «grandi» tra i piedi.

Atmosfera calda, più di questo strambo autunno. Comunque finirà, lascerà malumori, dividerà ancora e di più. Dino Derriard, sindaco uscente, poteva ricandidarsi, ma alla fine ha detto «no». Gianni Sorrenti era stato presentato sindaco proprio per una lista unionista, poi è uscito anche lui di scena, anzi è finito a capeggiare l'altra formazione, stracciando la tessera unionista.

Stesso gesto per Ferruccio Truchet, figlio dell'ex sindaco di Cormayeur, l'albergatore Renzo. Ha lasciato l'uv dopo essere stato bocciato dall'assemblea della sezione presieduta da Alessia De Addario, che dice: «Si trascinavano vecchie rivalità. Tutto si è ingigantito. Poi noi dell'uv abbiamo trovato la strada alternativa, né Sorrenti, né Derriard per non riproporre le battaglie di due anni e mezzo fa. Non volevamo fomentare guerre personali».

Così alle «primarie» sono passati in sei, tutti nella lista Blua, più altri cinque di riserva. Ma chi non si è presentato al voto dell'assemblea, come Wanda Jacquemod e Luigi Lanier, consiglieri uscenti, è rimasto fuori. Così come non ci sarà Leo Garin. Un terremoto. Eppure la De Addario assicura: «I programmi sono gli stessi per tutte le liste, non c'è da inventare nulla, solo da fare». **[e. mar.]**

La difesa del prestasoldi che ha già ottenuto gli arresti domiciliari a St-Vincent

«Regalie, nessun prestito usurario»

Oggi gli ultimi interrogatori del pm Longarini

AOSTA. «Erano regalie, non interessi usurari». Si difende così Rocco Scavone, 42 anni, originario di Potenza, che da giovedì pomeriggio ha ottenuto gli arresti domiciliari nella sua casa in via Martiri della libertà 8, a Saint-Vincent. L'uomo era finito in carcere assieme a 4 prestasoldi (per motivi di età, un altro era andato subito agli arresti domiciliari), dopo un'indagine di 4 mesi degli agenti della squadra mobile coordinati dal sostituto procuratore Pasquale Longarini.

«Il mio cliente è stato interrogato anche dal pubblico ministero e ha spiegato tutto - dice il difensore, l'avvocato milanese Gerardina Tomasulo -. Scavone ha di certo cambiato assegni, non ha ricevuto interessi usurari. Erano regalie, come le mance lasciate dai giocatori ai croupiers».

Una versione che pare in contrasto con gli scambi e le conversazioni registrati dalla microcamera piazzata dalla procura nell'anticamera del bagno vicino all'entrata del Casinò di Saint-Vincent: interessi dal 3 al 10 per cento, scontati sugli assegni pagati dal prestasoldi.

«Tra i miei clienti, qualcuno aveva una finanziaria e i soldi erano prestati secondo norme contrattuali - spiega l'avvocato Mauro Vergano -. E comunque, non sono stati applicati tassi usurari, soltanto una "commissione" pattuita tra prestasoldi e cliente».

Il sostituto Longarini completerà oggi gli interrogatori dei «cambisti» finiti in carcere o agli arresti domiciliari. Quasi tutti hanno risposto alle domande del pm e hanno confermato gli scambi di assegni o denaro. Ma nessuno ha ammesso l'usura, che la legge punisce con condanne fino a 6 anni. Alcuni avvocati hanno già presentato le richieste di scarcerazione; la decisione spetterà al giudice delle indagini preliminari Massimiliano Rainieri, che con ogni probabilità aspetterà la conclusione degli interrogatori del pm. **[c. l.]**

Il prestasoldi Rocco Scavone

A SAINT-PIERRE

Giovane preso per droga

L'ex albergo era diventato rifugio per extracomunitari e nascondiglio per la droga. Quando i carabinieri della compagnia di Aosta sono arrivati nell'edificio dell'ex «Hotel Lanterna» di Saint-Pierre, un giovane ha cercato di fuggire calandosi da una finestra e scivolando lungo la grondaia: è George Rachid, 26 anni, originario di Gerusalemme. I carabinieri lo hanno bloccato nel piazzale. Poco distante, i militari hanno anche trovato un sacchetto di nylon con dentro 8 ovuli di eroina e un pacchetto con eroina «grezza» e altri 8 ovuli. In tutto, poco più di 7 grammi di droga. In tasca, poi, il giovane aveva oltre mezzo milione in contanti. I militari hanno anche perquisito le altre stanze dell'ex albergo: in un locale utilizzato come magazzino c'erano altri due giovani extracomunitari (di origine tunisina) e vicino a loro un sacchetto con una sostanza di colore identico a quella trovata nel piazzale.

IL CASO

SOLIDARIETA' E ILLEGALITA'

Il consigliere regionale dei Verdi Dina Squarzino, promotrice degli aiuti per l'integrazione di extracomunitari che vivono in Valle. Ora la polemica

Espulsa dalla polizia parte della squadra albanese

La Regione, uno sponsor per clandestini calciatori

L'anno era all'insegna della solidarietà tra i popoli, nell'«Anno europeo contro il razzismo»: una squadra di calcio formata da cittadini albanesi immigrati in Valle, iscritta al campionato amatoriale Uisp. Per le divise, nessun problema. Ci ha pensato la Regione, elargendo 2 milioni e 500 mila lire agli aspiranti goleador per acquistare completi: sacche, divise, scarpe. La prima formazione scesa in campo nella partita inaugurale, con il nome «Shqiponia» (aquila, ndr) e tanto di magliette nuove di zecca, è soltanto un ricordo. Parte dei giocatori sono infatti stati fermati dalla polizia l'altra notte e rimpatriati: erano clandestini. Una «gaffe» che ha creato qualche imbarazzo, in Regione. Il contributo di 2 milioni e mezzo aveva già fatto storcere il naso a qualche dirigente di altre squadre. Ma ora, dopo che la Regione ha sponsorizzato anche i clandestini, la polemica è destinata ad amplificarsi.

L'idea di utilizzare lo sport per favorire l'integrazione degli albanesi è stata di Domenico Trevisan, responsabile del Centro immigrati di Aosta. L'«input» è stato accolto da Dina Squarzino, consigliere regionale, promotrice dell'intervento pubblico attraverso l'Uisp, l'ente che (senza fini di lucro) gestisce le attività sportive amatoriali.

Trevisan spiega: «Nei nostri uffici arrivavano di frequente cittadini albanesi, che chiedevano iniziative in loro favore. Io ho spiegato che avrebbero dovuto unirsi maggiormente, come la comunità magrebina. Questo avrebbe favorito interventi. E così ho suggerito l'idea di un gruppo sportivo». Dina Squarzino: «Non mi risultano clandestini. Io ho lavorato per favorire l'integrazione degli extracomunitari».

Per l'Uisp risponde il responsabile del settore calcio, Enzo Perriello: «Abbiamo saputo di problemi con i permessi di soggiorno. Premettendo che questi calciatori nelle partite disputate (un pareggio e una sconfitta, ndr) non hanno dato alcun problema, posso aggiungere che noi non abbiamo titolo per controllare i permessi di soggiorno di una persona. Quella è una squadra proposta dalla Regione, per un'iniziativa che considero comunque lodevole».

La questura parla di «otto calciatori su 11 rimpatriati», per l'Uisp sono molti di meno. L'unica certezza è che due degli immigrati immortalati nella prima foto «ufficiale» sono tornati a casa. Ironia della sorte, il 27 ottobre era in calendario l'incontro tra «Shqiponia» e la squadra della polizia. Gli agenti sono arrivati in netto anticipo.

Stefano Sergi

1° Ottobre 1997
prosegue 31 Marzo 1998
l'operazione BOLLINO BLU
motori più efficienti - aria più pulita
Operazione Bollino Blu 98
1 2 3 4 5 6 7 8 9 10 11 12
tre inverni consecutivi monitoraggio dell'inquinamento nella città di Aosta hanno evidenziato che il traffico continua a rappresentare la causa principale delle emissioni dannose per la salute e per l'ambiente. Per contenere l'inquinamento la Regione, in collaborazione con il Comune di Aosta, ha predisposto l'operazione Bollino Blu, di controllo dei gas di scarico delle automobili.
• Attenzione alla scadenza del BOLLINO BLU.
• Rinnova o ritira il BOLLINO BLU presso le autofficine convenzionate presenti in tutta la Valle.
Regione Autonoma Valle d'Aosta
Assessorato Ambiente, Urbanistica e Trasporti
Comune di città di Aosta
Confartigianato Valle d'Aosta
CNA - Confederazione Nazionale dell'Artigianato e della piccola Impresa
Associazione Artigiani della Valle d'Aosta

I rischi per la Valle derivanti dalla crisi di governo

A quando le riforme?

Dondeynaz e Caveri da Scalfaro

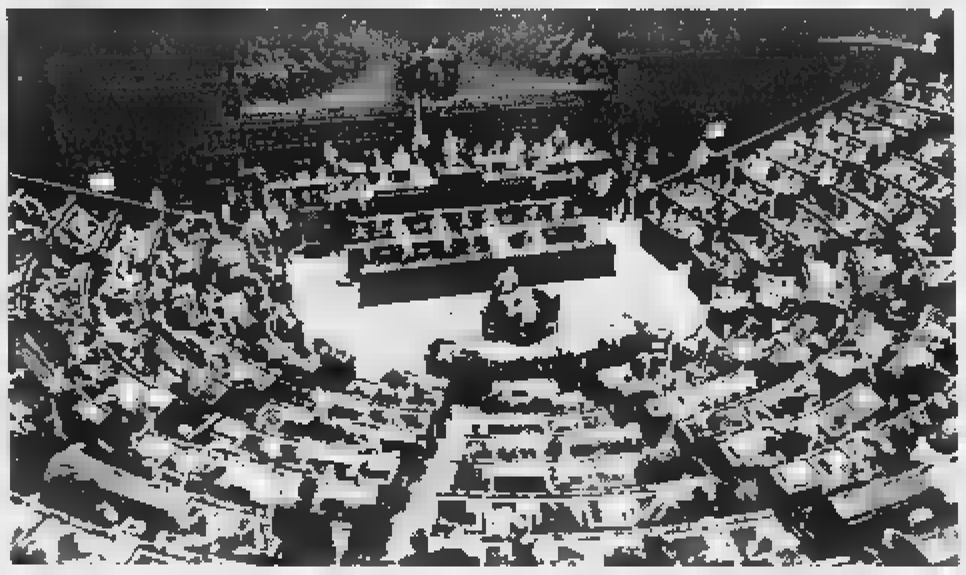

L'aula del Parlamento italiano In basso da sinistra il deputato Luciano Caveri e il senatore Guido Dondeynaz che saranno ricevuti oggi dal presidente della Repubblica Oscar Luigi Scalfaro

AOSTA. «La Valle d'Aosta è la regione che più di altre verrebbe [redacted] patire dalla caduta del governo». Lo sostiene il senatore Guido Dondeynaz che aggiunge: «Sono convinto che la nostra regione è tra le più interessate all'ingresso in Europa ed è per questo che bisogna trovare la formula affinché la Finanziaria non si areni; affinché l'Italia non perda la credibilità recuperata, [redacted] come [redacted] importante che prosegua il dibattito sulle riforme [redacted] cui il Paese ha bisogno. Non sono soddisfatto [redacted] ciò che sta accadendo in Bicamerale, dove non si sta costruendo un modello di Stato federale, ma [redacted] la legislatura durerà sono certo che il Parlamento dovrà modificare [redacted] tiro. Ricominciare, con un altro governo, vorrebbe dire vanificare quanto fatto finora». Dello stesso avviso il deputato Luciano Caveri che dice: «La mancata approvazione in tempi utili della Finanziaria è un fatto negativo per l'intero Paese. Nel caso di elezioni anticipate bisognerebbe ricominciare da capo il processo per le riforme istituzionali che, benché deludente sotto il profilo del federalismo, sarebbe stato interessante vivere».

[redacted] oltre alle riforme istituzionali altri provvedimenti legislativi che interessano la Valle rischiano di arenarsi nelle «sabbie mobili» della politica italiana. Tra questi la riforma dell'esame di maturità. Dondeynaz: «Se il presidente Scalfaro martedì deciderà [redacted] sciogliere il Parlamento la riforma, ora ferma al Senato, slitterà». Caveri [redacted] esclude che «il governo trovi un accordo e la legge possa essere votata», ma pare più propenso a credere che «su un tema [redacted] delicato, la riforma verrà rinviata».

La caduta del governo oltre a vanificare i tentativi di inserire nella Finanziaria norme positive per la Valle bloccherebbe l'attività della Commissione paritetica «a cui dovrebbero andare - spiega Caveri - i decreti di attuazione dello Statuto che riguardano importanti passaggi di competenze dallo Stato alle Regioni. Uno tra tutti: la regionalizzazione degli uffici del lavoro». La Valle aspetta anche la pubblicazione del decreto ministeriale sul Parco del Gran Paradiso. «Ho scoperto ed è vergognoso - dice Caveri - che il decreto [redacted] stato spedito per posta il 15 agosto dal ministero di Grazia e Giustizia al ministero dell'Ambiente che [redacted] lo ha ancora ricevuto. Ma questo è un fatto burocratico, non politico».

Oggi Dondeynaz e Caveri saranno ricevuti da Scalfaro.

Beatrice [redacted]

Ieri notte nella via del Collegio

Bidoni bruciati in centro città

AOSTA. Cassonetti distrutti dal fuoco in un viottolo nel centro della città. E' accaduto ieri notte in via del Collegio, la stradina che collega piazza Chanoux con via Festaz, lungo il muro della sede centrale dell'Istituto bancario San Paolo di Torino. Sul posto sono intervenuti i vigili del fuoco e gli agenti della «Volante» della questura di Aosta.

L'allarme è scattato alle 23,45. Quando i vigili [redacted] arrivati, le fiamme [redacted] quasi spente. Nessuno si sbilancia sulle cause del rogo, ma è molto probabile che qualcuno abbia dato fuoco a [redacted] po' [redacted] carta dentro i bidoni. Il calore ha, poi, sciolto la plastica [redacted] ridotto i contenitori [redacted] una poltiglia nerastra.

La polizia aveva già indagato su altri episodi del genere avvenuti qualche mese fa, sempre nelle strade del centro storico [redacted] Aosta. I roghi aumentavano nei periodi di «vacanze» scolastiche. Da qualche settimana le lezioni [redacted] ricominciate, ma i teppisti non hanno perso la voglia [redacted] fare danni.

La Croce Rossa

I fondi per malati di Aids

AOSTA. «Unitevi [redacted] noi per ridare la speranza». Con questa manifestazione, in programma oggi in place des Franchises (angolo via Aubert) dalle 9 alle 19, la sezione regionale della Croce Rossa Italiana si prefigge di raccogliere fondi per realizzare strutture di recupero dei ragazzi tossicodipendenti e per il sostegno di chi ha contratto l'Aids. Un programma sociale che contraddistingue l'edizione 1997 della campagna nazionale «Un fiore per la Croce Rossa». Con l'offerta di almeno [redacted] mila lire si riceverà in omaggio una piantina con fiori di Guzmania e Vrisea.

«L'occasione - dicono i promotori dell'iniziativa - ci permetterà di illustrare le attività della Croce Rossa. Il nostro impegno è rivolto a sostenere, in tutto il mondo, numerosi casi sociali, famiglie bisognose, per[redacted] malate in [redacted] grave, bambini e anziani in situazioni di particolare povertà». A questo progetto aderirà, con un consistente contributo, il Comitato regionale della Croce Rossa. Non è la prima volta che questo organismo umanitario devolve cospicui contributi [redacted] per favorire la riabilitazione di chi si droga o l'assistenza a malati terminali, «seguendo l'esempio - dicono alla Croce Rossa - degli operarori della Fondazione Villa Maraini, a Roma, struttura [redacted] fondamentale importanza nel recupero dei tossicodipendenti». [s. l.]

DALLA CITTA'

Ferito

Un pensionato travolto mentre attraversava

Claudio Azzone, 87 anni, abi[redacted] ad Aosta in via Torre del Lebbroso, [redacted] stato travolto da un autocarro mentre attraversava via Roma sulle strisce pedonali, in zona Consolata. E' accaduto giovedì alle 16,15. Azzone guarirà in 40 giorni, ha riportato la frattura di una gamba [redacted] contusioni alle braccia. E' stato investito dal furgone di Claudio Bonanate, 22 anni, [redacted] Torino, che viaggiava in direzione Sud sulla statale. E' intervenuta la Polstrada di Aosta [redacted] un'ambulanza del «118». [s. ser.]

Tamponamento

Tre auto danneggiate [redacted] Roisan e Porossan

Tamponamento a catena, con [redacted] ferito, giovedì alle 13,30 sulla strada tra Porossan e Roisan, in località Roppoz. Antonio Nasso, 50 anni, di Aosta, [redacted] alla guida di una Fiat «127» che si è fermata per un guasto meccanico. Dietro all'utilitaria si è fermata la Fiat «128» [redacted] Mario Grosso, 48 anni, [redacted] Sarre. L'auto di quest'ultimo è stata violentemente tamponata dal fuoristrada «Pajero» di Fiorenzo Da Col, [redacted] anni, di Aosta ed è finita anche [redacted] Fiat «127» di Nasso. Grosso ha riportato un «colpo [redacted] frusta» guaribile in 15 giorni. E' intervenuta la Polstrada di Aosta. [s. ser.]

Distillatori

Da lunedì gli stampati per i buoni alcol

Per i distillatori saranno disponibili da lunedì, al Servizio registri [redacted] contingentamento dell'assessorato regionale dell'Industria [redacted] negli uffici comunali gli stampati per chiedere i buoni di assegnazione alcol e per il rinnovo licenze Utif della stagione vinicola 97/98. [a. c.]

Ginnastica

I [redacted] comunali di correttiva

Sono aperte le iscrizioni ai corsi comunali di ginnastica correttiva e [redacted] mantenimento. [redacted] necessario [redacted] certificato medico rilasciato dall'Unità operativa [redacted] Recupero [redacted] Rieducazione funzionale dell'Usl. [s. l.]

Controlli

Denunciati per droga e ricettazione

I carabinieri della compagnia di Aosta hanno denunciato due giovani per ricettazione e [redacted] per droga. E' il risultato di alcuni pattugliamenti notturni in città e in Alta Valle.

Stelle al merito

Diffuse le istruzioni per i conferimenti

Sono state [redacted] le istruzioni per il conferimento della «Stella al merito del lavoro». Le domande dovranno essere presentate alla direzione del lavoro entro [redacted] 31 ottobre. [a. c.]

Corsi

A lezione di chitarra con «La Tanière»

Sono aperte le adesioni dal cor[redacted] di chitarra dell'associazione «La Tanière», nella sede in [redacted] Monte Vodice 10. [s. l.]

BAMBINI A SCUOLA DI CAFFE'

[redacted] Alunni delle elementari alla «Croatto» di St-Christophe

SAINT-CHRISTOPHE. Ottantaquattro alunni delle scuole elementari del circolo didattico di Verrès sono stati ospiti della ditta «Croatto» di Saint-Christophe. Lo scopo della visita dei bambini, che frequentano la 4ª [redacted] la 5ª a Challant-Saint-Victor, Verrès, Montjovet, Arnad, Brusson e Issogne, è stato l'approfondimento di uno studio sul caffè. Sono stati forniti loro dati sulla pianta, sui Paesi di provenienza [redacted] sul processo di torrefazione, che si svolge all'interno della ditta.

Un'esperienza positiva per i bimbi, che potrà essere riproposta ad altre classi. [sa. b.]

Nella zona funziona un solo lampione

Via Chavanne buia e la gente protesta

AOSTA. Una parte di quartiere immerso nella penombra. E' la realtà in cui vivono da anni gli abitanti [redacted] via Chavanne, la strada che, partendo da corso Battaglione, è interrotta da via Chambéry, riprende fiancheggiando gli edifici delle cooperative militari e termina senza sbocchi su altre strade.

Un solo lampione diffonde una luce talmente fioca da essere del tutto inutile; alcuni spazi di questa area «rubano» l'illuminazione alla via Chambéry dove, nonostante i numerosi lampioni, «la luce non è delle migliori», come rilevano gli abitanti della zona.

«Il fatto è che, in questa situazione, - dicono in via Chavanne - "padroneggia" il malessere sociale». Le soste nella zona [redacted] tossicodipendenti [redacted] sempre più frequenti. «Abbia[redacted] trovato, anche di recente, siringhe lungo la recinzione, senza contare il ritrovamento [redacted] questi ed altri oggetti nei corridoi delle cantine». Hanno paura, in questa [redacted] pochi metri dal centro storico; un rione caratterizzato da un ambiente elegante, con condomini circondati da aree verdi, fiori [redacted] piante.

«L'estetica dell'insieme - commentano - è deturpata dalla totale assenza di illuminazione, segnalata troppe volte, agli amministratori». E ancora: «D'inverno, il problema è [redacted]ra più avvertito, soprattutto dagli anziani. A quando una soluzione rispondente alle aspettative?».

L'assenza [redacted] illuminazione non è dovuta [redacted] disinteresse dell'amministrazione comunale, stando alle affermazioni dell'assessore comunale alle Opere pubbliche, ma all'intervento [redacted] urbanizzazione nell'area. «E' [redacted] disattivata, in via temporanea, la luce per consentire alle cooperative edilizie di costruire gli edifici - dice ancora Grimod -. La linea, però, in base agli accordi, sarà ripristinata dai proprietari [redacted] "sconto" delle spese di urbanizzazione. I ritardi [redacted] conseguenti alle note vicende giudiziarie delle cooperative edilizie». [s. l.]

LETTERE AL GIORNALE

Qualcuno ci aiuti a [redacted] lo tsan

Da vero appassionato dello tsan devo purtroppo constatare che il numero delle squadre e l'interesse dei giovani vanno sempre più precipitando, in meno [redacted] 10 anni si disputerà solo più Alta Valle contro Bassa Valle, andata e ritorno.

Si capisce anche bene il disinteresse dei tanti giocatori fermi quando a differenza [redacted] palet (dove i giocatori sono quadruplicati [redacted] molti sono dallo tsan, fermi per merito degli organizzatori).

Non esiste appunto nello [redacted] pubblicità né televisiva né giornalistica [redacted] anche premi adeguati.

A noi è capitato per esempio che contro il Saint-Christophe l'arbitro non concedesse l'intervista al capitano del St-Christophe per mancanza di tempo (era invece un pomeriggio tranquillo).

Poi vedo una partita valida per la semifinale [redacted] B, Montjovet-Pollein, senza arbitro [redacted] l'altra Saint-Christophe-Quart nemmeno giocata, ma sorteggiata con la monetina. Eppure valeva il 1° [redacted] il 2° posto del gi[redacted]. In attesa di qualche [redacted]vazione da parte degli addetti [redacted] forte ringraziamento a Maria Luisa Blanc, unica vera «patriota» dello tsan.

Franco Cretier, Emarèse

[redacted] risarcirà i [redacted] mia casa?

Abbiamo appreso da due dirigenti che il Tunnel del raccordo [redacted] Statale 27 [redacted] Gran San Bernardo batte i record per la costruzione di galleria.

Complimenti! La sottoscritta intende denunciare che [redacted] causa della costruzione di questa galleria ha subito con almeno 20 famiglie di Saint-Christophe seri danni alla propria abitazione, [redacted] risulta dalla verifica del 18 aprile 1993 dell'ingegner Umberto Ventosi incaricato dal Comune.

L'impresa è fallita.

Chi risarcirà i miei danni? E' questa la difesa dei cittadini da parte della Regione? Chi è l'alto dirigente che [redacted] l'appalto [redacted] questa società costruttrice?

Fernanda Carrel, Saint-Christophe

NUMERI UTILI

[redacted]

NUMERI UTILI

Vigili Urbani [redacted] telefono 238.238 / [redacted]

Vigili [redacted] fuoco: 115
Protezione civile: 238.222
Ospedale: 3041
Pronto Soccorso: 304.[redacted]
Autoambulanze: 118
Soccorso alpino 34.983;
Unità sanitaria locale: 3091
Percorribilità strade: 303.754/35.655
Difensore civico: 262.214
[redacted] **regionale:** 273.111
Comune di Aosta: 3001
Tribunale: 306 221
Traforo Monte Bianco: 89.421
Traforo Gran San Bernardo: 780 904
Autostrada (Sav): 0166/560.411

FARMACIE DI TURNO

Ad [redacted] (distr. 5) oggi è di turno, con orario dalle 9 alle 22,00 (a porte aperte) e dalle 22 alle 9 di domani (a porte chiuse) la farmacia *Nicola*, in via Federico Chabod. Per gli altri Comuni [redacted] regione le farmacie osserveranno i turni di notte secondo lo schema sottoindicato per [redacted].

Distr. 1: *Verrand, La Thuile* (entro 15 minuti dalla chiamata su ricetta medica urgente)
[redacted] **2-3:** *Villeneuve, Cogne* (entro 15 [redacted] dalla chiamata [redacted] medica urgente)
Distr. 4: *Valpelline* (entro 15 minuti [redacted] su ricetta medica urgente)
[redacted] **6:** *Nus* (entro [redacted] minuti [redacted] chiamata su ricetta medica urgente)
Distr. 7: *Antey-Saint-André*
Distr. 8-9: *Châtillon*
Distr. 10: *Brusson*
Distr. 11-12-13: *Verrès*
Distr. 14: *Issime*

[redacted] **DI TURNO**

Domenica 12 ottobre
Aosta: Erg, [redacted] F. Chabod; Agip, corso 26 [redacted] (Longo); IP, via Clavalité; Fina, via Ginevra; Esso, viale Partigiani; Agip, [redacted] Battaglione; Fina, corso Ivrea.
[redacted]: Agip; **Fénis:** Fina (Arsene); **Gressan:** Fina; Pila; **Hône:** Tamoil; [redacted]: Fina; [redacted]: Agip (via Stazione); **Quart:** Esso; **Sarre:** Esso; **St-Vincent:** Fina (via Marconi); **Verrès:** Agip (via della Libertà); Esso; **Villeneuve:** Esso

CARABINIERI

Aosta: (0165) 361221/262260
Courmayeur: (0165) [redacted]
Châtillon/St-Vincent: (0166) 61380/61357
Donnas: (0125) 807054

POLIZIA DI STATO

Questura: (0165) 23711
Polizia stradale: (0165) 361545

GUARDIA DI [redacted]

Caserma Aosta: 235.828

STATO CIVILE

AOSTA

Si sposeranno. Gianfranco Biccu con Caterina Nieddu.

ATTIVITA' [redacted]

Rhêmes-St-Georges. La giunta regionale ha deliberato [redacted] intervento globale [redacted] 118 milioni per la conservazione del patrimonio artistico e storico. I fondi consentiranno [redacted] restaurare le cappelle [redacted] San Rocco [redacted] Coveyrand [redacted] Rhêmes-St-Georges, di Santa Barbara a Chevrère d'Introd e [redacted] Nostra Signora dei 7 dolori a Ponty [redacted] Torgnon. Parte [redacted] fondi (14 milioni) servirà [redacted] restaurare la chiesa di St-Martin, [redacted] Torgnon.

Torgnon. Progetti esecutivi ed appalti per opere pubbliche che ammontano [redacted] milioni [redacted] stati approvati [redacted] giunta regionale. Le opere riguardano lavori sulla strada regionale 10 di Pontey e la realizzazione [redacted] un parcheggio [redacted] colle di San Pantaleone [redacted] Torgnon.

[redacted] La Regione [redacted] deciso di organizzare l'esposizione «Un manifesto per il [redacted] - International film fe[redacted]». L'esposizione sarà nei locali [redacted] biblioteca regionale dal 15 novembre al [redacted] dicembre, con tutte le opere [redacted] concorso per il manifesto del festival cinematografico «Stambecco d'oro 1999» [redacted] film [redacted] montagna [redacted] naturalistici che si svolge ogni anno a Cogne. [s. c.]

LEGGI TRE, PAGHI DUE.

Con l'abbonamento, La Stampa costa solo 1000 lire.
In pratica, ogni tre copie una è gratis.

ABBONAMENTO ANNUALE

COPIE A SETTIMANA	COPIE IN 1 ANNO	PREZZO (L. 1000 a copia)
6	308	L. 308.000
5	257	L. 257.000

Il giornale viene consegnato tramite posta.

LA STAMPA
A conti fatti, abbonatevi.

PER INFORMAZIONI: UFFICIO ABBONAMENTI TEL. 011/6568334-335

Il futuro visto dagli economisti riuniti [redacted] St-Vincent

«L'Italia può farcela»

La Valle in situazione di vantaggio

Da sinistra, Antonio Fazio premiato a St-Vincent e l'economista Siro Lombardini

SAINT-VINCENT. «Come sarà il 1998, secondo le valutazioni degli economisti?». E' stato questo il tema del dibattito-tavola rotonda che si [redacted] ieri pomeriggio a Saint-Vincent dove, coordinati dal professor Siro Lombardini dell'Università [redacted] Milano [redacted] ritrovati una quindicina fra i più qualificati esperti italiani [redacted] economia. Hanno cercato [redacted] dare [redacted] risposta [redacted] come potrà essere il prossimo anno, non solo per l'Italia, ma per l'intera Europa.

Ecco alcune delle valutazioni conclusive più rilevanti. La scelta della moneta unica europea è stata definita «una svolta storica, necessaria e inevitabile». Vi è stata unanimità di consensi sul fatto che l'Italia faticherà fino alla fine, ma salvo imprevedibili sviluppi della recentissima crisi a livello politico dovrebbe farcela ad «entrare in Europa». Per i primi anni dopo l'unione monetaria l'Italia avrà ancora problemi di occupazione, ma poi prevedibilmente la situazione migliorerà. In questo contesto è stato fatto rilevare come la Valle d'Aosta, che ospita il prestigioso Forum dell'economia, giunto alla 19ª edizione, si trovi [redacted] situazione di vantaggio rispetto alla media nazionale. L'ultimo dato confermato sulla disoccupazione in Italia è dell'11,7 per cento. Per la Valle si è al [redacted] per cento.

Sempre in temi collegati alla situazione dello Stato sociale (Welfare State) è stato detto che troppo spesso «il problema viene identificato solo con il problema "pensioni"». Gli [redacted] misti riuniti [redacted] St-Vincent hanno detto che la questione [redacted] affrontata, per ragioni tecniche prima che economiche, rompendo rigidità consolidate e dando flessibilità [redacted] gestione a un sistema che potrebbe aver bisogno di sostanziosi aggiustamenti, [redacted] di riforme stravolgenti. E' stata comunque espressa preoccupazione perché nei prossimi tre anni [redacted] [redacted] europea sono previsti tassi di sviluppo sotto [redacted] 3 per cento. E' stato confermato che per ottenere i risultati richiesti occorrerà portare avanti la Finanziaria così come l'ha predisposta il governo Prodi.

Ieri sera è stato anche [redacted] gnato il premio St-Vincent per l'economia. L'hanno ottenuto Antonio Fazio, governatore della Banca d'Italia, per l'attività complessiva; il professor Guido Candela per il volume «Manuale di economia del turismo»; Antonio Pollio Salimbeni, giornalista dell'Unità, per la divulgazione [redacted] Sono state assegnate anche due «coppe dell'amicizia» al professor Mario Arcelli, curatore del volume «Storia, economia [redacted] società in Italia 1947-1977», Edizioni Laterza, e al professor Michele Salvati, autore [redacted] volume «La Sinistra, il Governo, l'Europa» edito [redacted] Il Mulino.

Bruno Baschiera

Un nuovo metodo di trasporto dell'energia sperimentato in Valle dall'Enel

E' l'«Elicord»
Tre cavi insieme
che riducono
lo spazio di linea

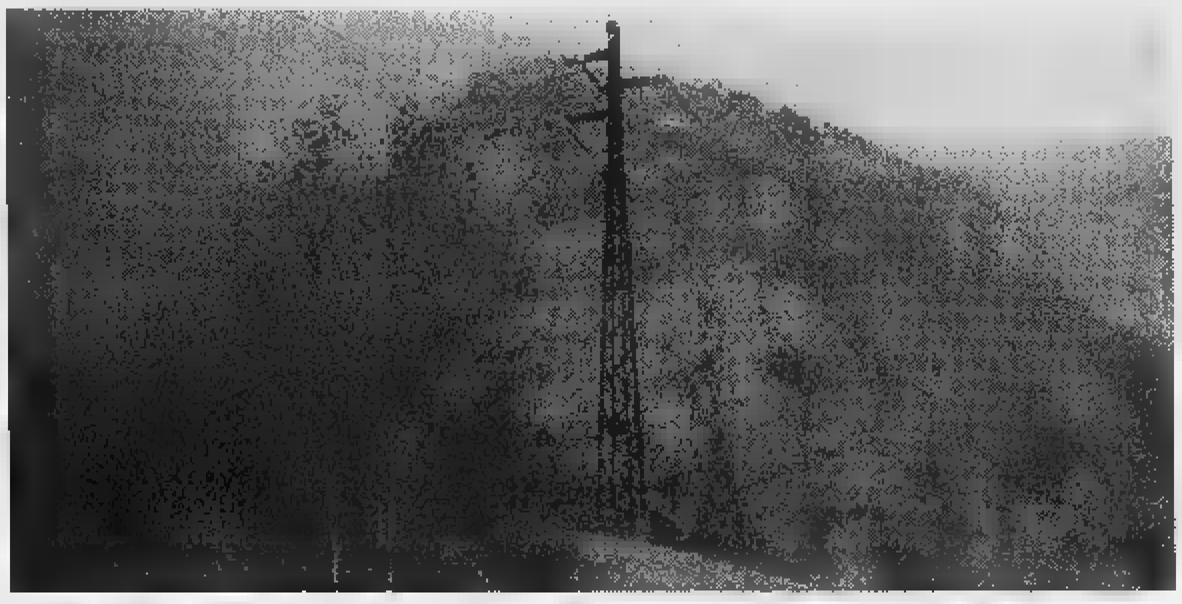

Il traliccio Enel sul masso erratico di Donnas che [redacted] stato abbattuto La linea [redacted] è interrata. I lavori sono stati fatti [redacted] il contributo della Regione per la legge che prevede aiuti per migliorare l'ambiente

Una treccia salva ambiente

Donnas, abbattuto il traliccio sul masso

BRUSSON. Un nuovo metodo di trasporto della corrente elettrica [redacted] cavi di media tensione che provocherà [redacted] danni all'ambiente, con un rispetto maggiore delle zone boscate attraversate dalle linee. E' stato sperimentato dall'Enel della Valle d'Aosta che lo ha presentato [redacted] nella linea appena realizzata dal Col di Joux a Brusson. La [redacted] tecnologia viene definita «Elicord» in quanto i tre fili eltrici conduttori sono avvolti a spirale (a treccia o a elica) l'uno sull'altro [redacted] quindi il loro posizionamento richiede uno spazio aereo [redacted] molto più ridotto rispetto al passato. Di conseguenza diminuisce anche la necessità di sfoltimento arboreo per creare l'opportuna «fascia di rispetto» prevista per la linea.

Il nuovo metodo è stato [redacted] possibile dall'evoluzione degli studi di scienza dei metalli e sui conduttori che [redacted] permette adesso l'attorcigliamento senza problemi di perdita di tensione. Nella stessa giornata l'Enel ha liberato alla vista uno splendido «masso erratico» di colore rosa, nella zona di Donnas, che rappresenta un retaggio dello stadio più antico dell'apparato glaciale della Valle d'Aosta, quando [redacted] ghiacciaio si estendeva fino a Ivrea. E' stato abbattutto l'antiestetico traliccio che lo copriva alla vista di chi transitava in auto o a piedi nelle vicinanze. La linea sostenuta dal traliccio abbattuto [redacted] stata interrata. L'intervento è stato realizzato dall'Enel con il contributo previsto dalla legge regionale approvata lo scorso [redacted] che prevede finanziamenti per il miglioramento dell'ambiente pur mantenendo i necessari approvigionamenti di energia elettrica per la popolazione. Interventi di questo tipo [redacted] stati già fatti anche per cabine costruiti in pietra e legno. **[b. bas.]**

DALLA VALLE

Sarre

Distrusse materiali sequestrati, arrestato

I carabinieri [redacted] Aosta e i colleghi della polizia giudiziaria della pretura hanno arrestato Giuseppe Gallo, 42 anni, di Sarre. L'ipotesi [redacted] reato [redacted] «distruzione o sottrazione di materiali sottoposti a sequestro», su mandato di custodia cautelare del giudice delle indagini preliminari della pretura.

Pollein

Faceva assegni a vuoto Altro fermato a Morgex

La polizia ha arrestato Antonio Zeccardo, 32 anni, di Pollein: deve scontare una condanna a 3 mesi di carcere per assegni [redacted] vuoto. Altra condanna (a 4 mesi) doveva scontarla Bruno Nicolotti, [redacted] anni, di Introd, che è stato arrestato dai carabinieri a Morgex.

Châtillon

Uno stage di «funky» al Palasport

Il Centro «Libertas» ha organizzato per oggi, al palasport, uno stage di ballo «funky». Orario: 11-12,30 e 15,30-17, con Paolo Ravera, ballerino e coreografo. Gli interessati possono presentarsi alle 11. **[s. ser.]**

Etroubles

Chiusa la statale 27 per la [redacted] variante

E' chiusa per lavori la statale 27 dal chilometro 14,020 [redacted] 16,019, con deviazione del traffico sulla nuova variante e senso unico alternato dalle 8 alle 18. Fin [redacted] al 22 ottobre. **[a. c.]**

Anche dolci e disegni

Gressan, 15ª «[redacted] di pomme» al bocciodromo

[redacted] Oggi [redacted] domani quindicesima «Feta di pomme» a Gressan. Festa che è anche occasione d'incontro tra frutticoltori. Il meglio della produzione di mele della zona viene pre[redacted] nella manifestazione organizzata dalla Pro Loco di Gressan, in collaborazione con «Cofruits», Apt di Aosta-Charvensod-Gressan e assessorato regionale dell'Agricoltura.

Nella due giorni della «Feta [redacted] pomme» rimarrà aperto uno stand con i prodotti dell'artigianato tipico. La presentazione dei «plateaux» avverrà al bocciodromo comunale di Gres[redacted] dalle 17 alle [redacted] di oggi.

La premiazione è prevista per domani alle 17. Premi alle mele, ma anche ai dolci che saranno presentati in mattinata dalle 10 alle 11,30, dopo la mes[redacted] Alle 12 il pranzo e nel pomeriggio alle 15 si aprirà la mostra dei disegni degli alunni delle scuole elementari di Gressan che rimarrà aperta fino alle 19. Dopo [redacted] premi sarà una castagnata [redacted] concludere la manifestazione. **[sa. b.]**

Courmayeur, da ieri fino [redacted] domenica all'hôtel «Pavillon»

[redacted] convegno sui reati di mafia

Presente anche il procuratore Vigna

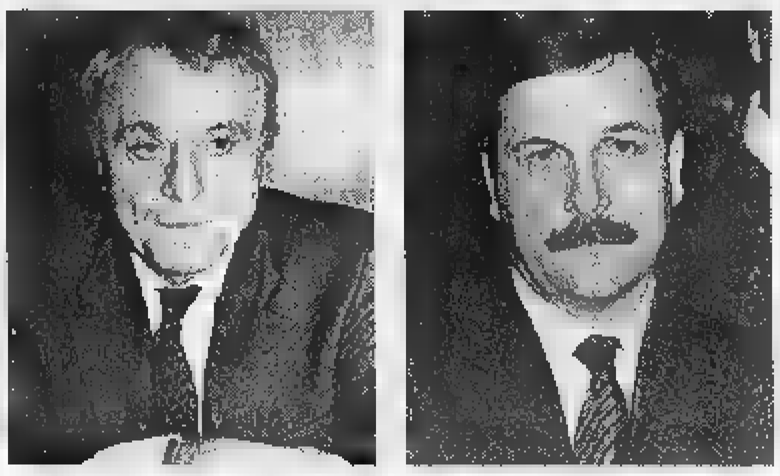

Da sinistra, il procuratore Piero Luigi Vigna [redacted] Lodovico Passerin d'Entrèves

COURMAYEUR. Si è aperto ieri all'hôtel Pavillon [redacted] XXI convegno su «I reati associativi» al quale partecipano anche Piero Luigi Vigna, procuratore antimafia, l'ex ministro di Grazia [redacted] Giustizia Giovanni Conso e Francesco Corleone, sottosegretario alla Giustizia.

Tema [redacted] convegno che si chiuderà domani è lo schema penalistico dei reati associativi «strumento di particolare efficacia per colpire la criminalità organizzata fin dal suo momento genetico, tipico esempio [redacted] anticipazione dell'intervento repressivo in funzione [redacted] preminenti esigenze di difesa sociale».

Il fenomeno della criminalità organizzata, delle mafie, [redacted] di grande importanza per lo società italiana proprio perché mette in pericolo ogni possibilità [redacted] progresso civile [redacted] di sviluppo economico. Ma oggi si è in presenza di un sistema mafioso mondiale «che esige [redacted] più deciso impegno di lotta della comunità internazionale».

Ieri ad aprire i lavori [redacted] stato Lodovico Passerin d'Entrèves, presidente della Fondazione Courmayeur, promotrice dell'iniziativa organizzata da Centro nazionale di prevenzione [redacted] difesa sociale e ministero di Grazia [redacted] Giustizia. Poi l'intervento di Francesco Corleone.

Oggi interverranno tra gli altri, il procuratore Piero Luigi Vigna su «Reati associativi e processo penale» e [redacted] professor Alexander McCall Smith [redacted] Edimburgo che parlerà dell'esperienza dei Paesi anglosassoni. Domani le conclusioni di Franco Cordero, componente della presidenza della Commissione Enrico De Nicola e il professor Giorgio Marinucci.

I lavori saranno finanziati dalla Regione

Rilancio turistico per Pontboset

PONTBOSET. Aprire al passaggio i 6 ponti costruiti a Pontboset [redacted] valorizzare il sentiero che li costeggia. E' l'ambizioso progetto del Comune di Pontboset, in un'ottica di rilancio del turismo naturalistico. Importo dei lavori: 650 milioni, finanziati dall'assessorato regionale all'Agricoltura.

«Ci prefiggiamo, poi - dice il sindaco, Sergio Bordet -, [redacted] rivitalizzare le peculiarità [redacted]istiche, alcune delle quali sono il simbolo del paese». Come l'«orrido» del Rateuis, una cascata di 200 metri che potrebbe [redacted] molto più conosciuta [redacted] ammirata soprattutto dai villeggianti. «Realizzeremo l'intervento [redacted] lotti, abbiamo già affidato l'incarico per il progetto esecutivo del primo. Termineremo il lavoro in 3 anni».

Tre chilometri di sentiero che, partendo dal capoluogo, consentono all'escursionista di fare una passeggiata in un ambiente suggestivo. I primi due ponti, uno del 1700 e l'altro costruito nel 1970, [redacted] incontrano dopo pochi metri partendo dal capoluogo. Si arriva all'«orrido» ed ecco altri due ponti: uno risale sempre al 1700, l'altro [redacted] stato ristrutturato nel 1993.

«Scendendo dalla cascata - prosegue Sergio Bordet - si può ammirare il ponte sul torrente Brenva, costruito nel 1820, nello stesso periodo del canale idroelettrico. E' una passerella [redacted] sostegno [redacted] pietra, pavi[redacted] in legno e strutture portanti in fune di acciaio». Il percorso risale e conduce in frazione La Frontière, si riattraversa [redacted] torrente Ayasse e si passa su un ponte, [redacted] 1800, ricostruito dopo l'alluvione [redacted] '93. «Su questa struttura - informa il sindaco - passavano gli abitanti in processione per propiziare la pioggia e abbondanti raccolti». **[s. l.]**

[redacted] ai residenti in [redacted]

Punta Helbronner MT. 3.462

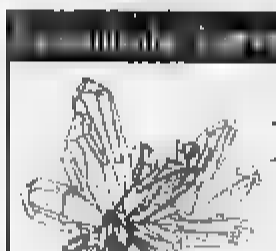

Mostra permanente dei Cristalli del Monte Bianco

Tariffa speciale riservata ai residenti in Valle d'Aosta

LA PALUD - PUNTA HELBRONNER A/R
Biglietto comprensivo di ingresso alla "Sala dei Cristalli"
Adulti lire 20.000
Ragazzi fino a 12 anni lire 12.000
Orario
Tutti i giorni fino al 20 ottobre
dalle ore 9.00 alle [redacted] 16.00
Stesso orario nei weekend:
25 e 26 ottobre e 1 e 2 novembre 1997

Per informazioni: Tel. 0165/89925 Fax 0165/89439
INFO METEO

STASERA AL CINEMA

[redacted]
CORSO. Tel. (0165) 35.666. **Face Off.** L. 12.000; 10.000.

GIACOSA. Tel. (0165) 262.220. **Innamorati** [redacted]. L. 12.000; 10.000.

[redacted]
ANGFI. Tel. (0166) 512.675. CHIUSO.

[redacted]
[redacted] (0165) 841.206. [redacted]**na Karenina.** Ore 21,30. L. 12.000; 8000.

[redacted]
DES GU[redacted]. Tel. (0166) 949.473. CHIUSO.

[redacted]
SANT'ANNA. Tel. (0125) 307.453. CHIUSO.

[redacted]
GRAN [redacted] Tel. (0165) 841.206. CHIUSO.

TV IN VALLE

[redacted]

14; 19,35; 22,45 **Tgr** [redacted] **Valle d'Aosta**

France 2

13; 20; 0,35 **Journal**
13,40 **Pas** [redacted] **que ça!,** doc
14,45; 15,10; 16,15; 17,10; 18 **Samedi sport**
18,45 **1000 enfants vers l'an 2000**
18,50 **Farce attaque**
20,50 [redacted]
23,05 **Sol En Si**
0,50 **La 25ème heure**

[redacted]

13 — **Tj-Midi**
13,15 **Arabesque,** série
14,05 **Vive les bébés**
14,30 **Tennis**
17,30 [redacted]
17,55 **Chroniques de l'Amazonie sau**[redacted] doc.
18,55 **Bigoudi**
19,30 **Tj-Soir**
20,05 **La** [redacted]

[redacted] Eventuali variazioni [redacted] programmi sono causate dalla non tempestiva comunicazione da parte delle emittenti.

A Courmayeur

I «Dato di fatto» in concerto al Planet

[redacted] Oggi alle 23, al «Planet» [redacted] Courmayeur, concerto dei «Dato di fatto»: gruppo nato nel '96 dalla fusione di una blues band che «girava» l'Italia del Nord e la Svizzera e 4 musicisti di Concervatorio. Roberta Dafoglio (voce), Luca Musso (chitarra), Alex Orciari (basso); Giacinto Nocella (tromba), Marco Alberti (sax), Giordano Moretti (tastiere) e Massimo Bianchi (batteria), propongono dall'acid-jazz al funky, dal blues ai ritmi latino americani, con cover di artisti come Steve Wonder, Jamiroquai, Sting, i Diritto su Cuba e gli Incognito. La scel[redacted] artistica dei «Dato di fatto» segue la filosofia di approfondi[redacted] rivisitazioni di ottimo livello, il «bagaglio» musicale [redacted] personaggi famosi, [redacted] dei quali vengono riproposti pochi brani. Altra loro caratteristica [redacted] l'impatto sonoro e ritmico che coinvolge alla grande il pubblico dei loro concerti. **[sa. b.]**

Questa sera a Charvensod e Saint-Vincent

Prosa, [redacted] per due appuntamenti

CHARVENSOD. «Suggestioni visive e sonore»: le propone oggi, dalle 21, la biblioteca di Charvensod [redacted] titolo «Il tempo di un soffio». Musica, lettura [redacted] immagini, per la serata che avrà p[redacted] protagonisti: alle chitarre, Fabrizio Falcicchio e Riccardo Sabbatini, di quest'ultimo i brani musicali e le diapositive che accompagne[redacted] i testi letti da Chiara Scoffone; Chiara Manavella alle tastiere; gli autori testi Mirko Cianci (suoi anche i disegni proposti questa sera [redacted] pubblico), Elena Meynet, Giulio Poli [redacted] Barbara Rolando.

La [redacted] si aprirà con la Sonata I in re per due chitarre (Allegro - Adagio - Presto) di Schiffelholtz. A seguire «Pelle [redacted] luna» di Cianci, quindi, l'Estratto dalle Variazioni Goldgerg (Aria) di Bach. La lettura de «Il gran maestro» [redacted] Poli e [redacted] «Il male» di Meynet precederà i brani sudamericani per due chitarre: Linda amiga [redacted] Buenos reyes. Ancora spazio alla lettura con «Le fate» [redacted] Poli [redacted] «Drip» di Cianci e ai ritmi sudamericani con i brani per due chitarre, Cantar [redacted] Cubana. Di Cianci «Collage» che precederà, dall'opera 18 di Franch, Preludio, Corale e Fuga. Per finire «Blu d'oltremare» di Meynet, «Mare» di Rolando e «Sussurro» di Meynet.

Suggestioni [redacted] e visive anche [redacted] St-Vincent, dove, nell'auditorium, si conclude la manifestazione «Azioni [redacted] poesia». Questo [redacted] programma, con inizio alle 21: Poesia di Transito (azione) di Vincenzo Pezzella; Naomi-Naomi (performance) di Maria Grazia Torri; Poesia di terra (azione) di Oreste Ferrando e Paolo Manfrin; Il Friuli del Coraggio (video) di Carlo Marcello Conti e, per finire, Tango con [redacted] movenze (lettura) di Bruno Brancher. I percussionisti Marco Giovinazzo [redacted] Gino [redacted] «Res Nova Ensemble» eseguiranno i brani «Psappha» [redacted] Xenakis, «Blues for Gilbert» di Glentworth e «Mexican dance n° 1» di Stout. **[b. m.]**

SPACCIO DELLO SCAMPOLO
VIA CERLOGNE 2 - ANGOLO VIA FESTAZ (VICINO AL MERCATO) AOSTA TEL. 0165-361866
TESSUTI PER ABBIGLIAMENTO ED ARREDAMENTO A PESO E A METRAGGIO
PREZZI DI ASSOLUTA CONVENIENZA
dove..... è assolutamente obbligatorio .... toccare!!!

St. Vincent centro
[redacted]
profumeria avviatissima, [redacted] prestigiose, solo contanti.
0166 511617

GIOVEDÌ tuttolibri
I supplementi de LA STAMPA
Una settimana ricca di tutto

OASIS

IN QUESTO NUMERO OFFRE

È in edicola il numero di SETTEMBRE

4 FRANCOBOLLI ONU

CONCORSO A PREMI

1° PREMIO ESTRAZIONE

DUE VIAGGI IN AFRICA

ALTRI PREMI: 65 RACCOLTE FRANCOBOLLI ONU

LIBIA

IL DESERTO RITROVATO

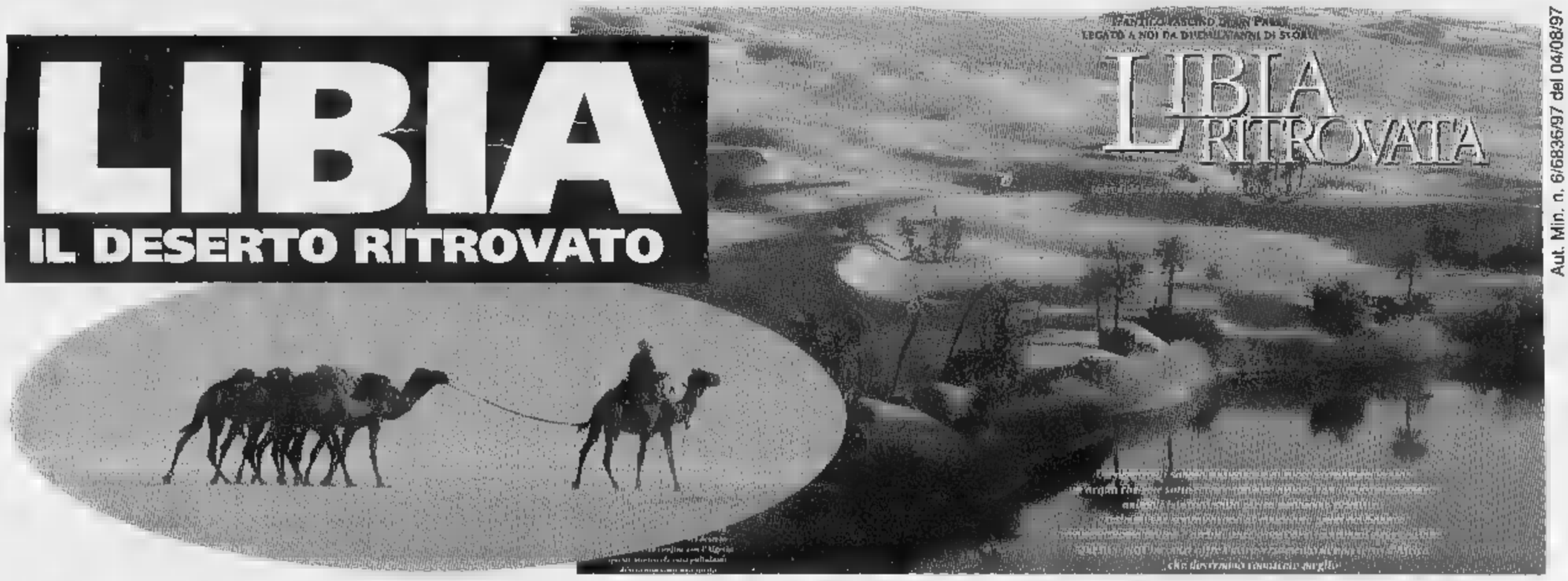

Aut. Min. n. 6/6836/97 del 04/08/97

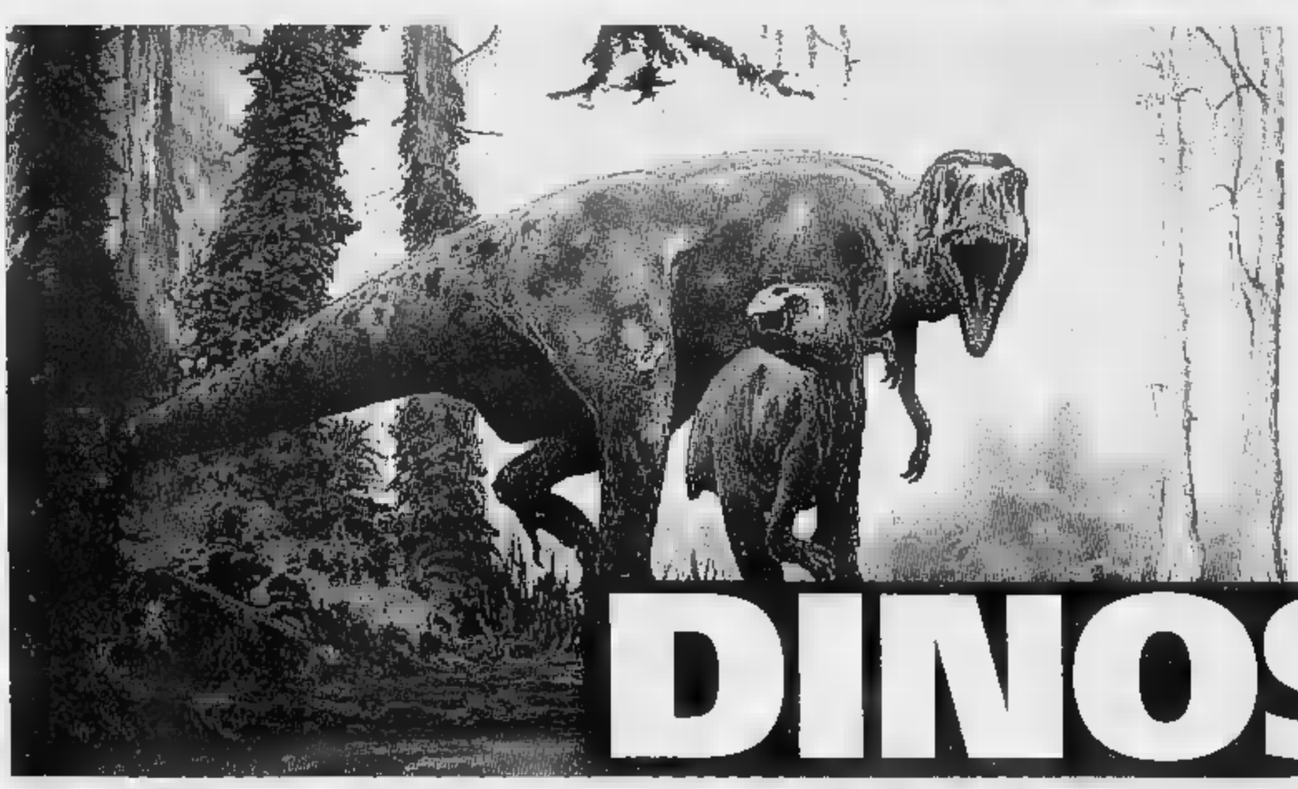

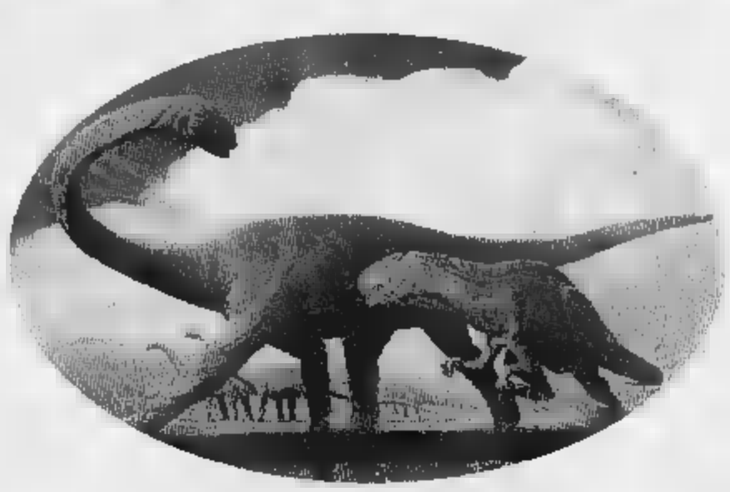

NEL VERO MONDO DEI

DINOSAURI

MUSUMECI EDITORE

Ivrea, il sindaco smorza le polemiche, ma sono concreti i rischi di crisi

Acquedotto, ultimatum a Maggia

Rifondazione attacca il progetto De Witt

Ha sapore di un ultimatum, il recente messaggio lanciato dal partito della rifondazione comunista al sindaco di Ivrea Giovanni Maggia. Una sorta di «ultimo avviso» sulla qu[illegible] dell'acquedotto e della futura gestione delle acque, espresso senza mezzi termini: l'assessore ai servizi tecnici Giovanni De Witt ha fallito la [illegible] missione e [illegible] dovrà essere il sindaco, con gli altri Comuni, a condurre in porto la costituzione della nuova società di gestione.

E' il primo passo verso la crisi amministrativa; c[illegible] un anno di anticipo sulla scadenza del mandato? Molti ritengono che sia così, con un parallelo sin troppo scontato con la crisi del Governo Prodi. Se il Prc - che in Consiglio comunale ha 2 rappresentanti - dovesse far mancare il suo appoggio alla giunta, non esisterebbe più la maggioranza (già abbandonata dai Verdi l'inverno scorso). Ed essendo difficile un coinvolgimento di qualche gruppo oggi all'opposizione, tutto questo sarebbe causa di un ritorno alle urne.

Il sindaco Maggia getta acqua sul fuoco, «non per dovere istituzionale - dice -, ma perchè, allo stato attuale delle [illegible] i presupposti di una crisi [illegible] davvero inesistenti». Eppure Rifondazione accusa la giunta di non aver cantierato o programmato interventi, e anche di non aver coinvolto i Comuni della zona nella costituzione [illegible] una società per la gestione del sistema idrico. «Per l'appunto - replica Maggia -. In città ci sono molti cantieri aperti: stiamo gestendo lavori per 8 miliardi, gli interventi straordinari chiesti dal Prc sono già atto. Non gli basta? Cercheremo di intensificare l'attività».

Anche per quanto riguarda il coinvolgimento degli altri Comuni della zona, che [illegible] inizio estate si erano staccati da Ivrea non accettando i programmi proposti, Maggia rassicura Rifondazione. «Il dialogo con le altre amministrazioni è già stato riavviato, anche grazie alla regia della Provincia. [illegible] di questo me ne sto facendo carico io, ovviamente [illegible] la collaborazione dei miei assessori». Ma [illegible] anche sui componenti dell'esecutivo che il Prc manifesta il suo dissenso. «Dopo mesi e mesi di discussioni - dice il segretario cittadino Salvatore Rao - rileviamo che colui che [illegible] stato delegato dal sindaco ad occuparsi del servizio (l'assessore De Witt, ndr) non [illegible] stato in grado di raggiungere e di attenersi agli obiettivi e agli indirizzi del Consiglio comunale».

Le proteste in piazza per l'acqua inquinata dello scorso aprile a Ivrea

Non c'è richiesta di dimissioni, ma è chiaro che Rifondazione non gradisce i progetti presenteti a [illegible] tempo dall'attuale assessore. De Witt evita [illegible] scendere in polemiche dal sapore politico, ed è ancora il sindaco a «spegnere» le fiammate di Rao. «L'intervento del Prc - dice Maggia - è basato sulla relazione fatta da De Witt nell'ultimo Consiglio comunale: relazione che forse è stata intesa come annuncio dei programmi futuri e non, come era in realtà, il resoconto di quanto si è fatto [illegible] mesi scorsi». [illegible] aggiunge: «Tutti sappiamo che la situazione si [illegible] evoluta, che c'è stata una svolta rispetto [illegible] progetti iniziali. Per questo sono fiducioso, entro ottobre si raggiungerà qualcosa di definito».

Mauro Revello

Ivrea-San Grato

Alloggio distrutto da incendio

Attimi di panico per un incendio divampato nella tarda serata di ieri e che ha distrutto completamente un alloggio al primo piano di una palazzina in via Gramsci 5, nel quartiere San Grato a Ivrea. E' accaduto intorno alle 23,30. Il proprietario, Emilio Savoretti di 84 anni [illegible] che in quel momento era in casa, è riuscito a mettersi in salvo.

Il fuoco, originato molto probabilmente dal corto circuito del televisore, è divampato in un istante bruciando completamente l'appartamento e provocando dei danni anche all'alloggio al secondo piano dove però non vive nessuno. Decine di persone che abitano negli appartamenti vicini sono [illegible] [illegible] strada per paura che le fiamme potessero propagarsi. Sul posto sono arrivati i vigili del fuoco di Ivrea che hanno spento l'incendio. Ingenti i danni. Savoretti, illeso ma in stato di choc, è stato poi trasportato al pronto soccorso di Ivrea per alcuni controlli.

Rondissone

Petizione contro le «lucciole»

«Cacciate quelle prostitute dai nostri paesi». Da alcuni anni a questa parte il fenomeno della prostituzio[illegible] nella [illegible] Rondissone, Verolengo, Torrazza Piemonte, Mazzè e Villareggia ha assunto dimensioni tali da allarmare ed esasperare gli abitanti di Rondissone che hanno sottoscritto una petizione inviata al sindaco Maurizio Martin. Adesso i sindaci dei Comuni sopra citati hanno scritto al prefetto, al questo[illegible] e alla compagnia carabinieri di Chivasso una lettera di «richiesta repressione attività di prostituzione». Denunciano che [illegible] luoghi nei quali si appostano le prostitute in attesa dei clienti e quelli [illegible] cui si appartano per compiere i loro atti diventano vere e proprie pattumiere con i loro rifiuti e provocano danni alle attività agricole e all'ambiente». Aggiunge il sindaco di Rondissone: «I carabinieri di Verolengo con i nostri vigili urbani si [illegible] già attivati provocando disturbo alla prostituzione con vari controlli, i risultati [illegible] però scarsi».

In breve

OZEGNA, INCIDENTE. Incidente ieri intorno alle 19 sulla circonvallazione per Rivarolo, nei pressi dell'incrocio per Ozegna. Un ragazzo di Castellamonte, Martin Proll, 26 anni, residente in via Roma 22, è rimasto gravemente ferito dopo aver urtato violentemente con la sua Fiat 500 contro una Hyundai, guidata [illegible] Tommaso Busso, 65 anni, di Rivarolo, che usciva dall'incrocio per Ozegna e si stava immettendo sulla circonvallazione.

BUROLO, [illegible]. Era finito alla sbarra, in Pretura, con l'accusa di aver fornito salciccia sottovuoto in cattivo stato di conservazione al distaccamento dei vigili del fuoco di Ivrea. Graziano Giglio Vigna, 53 anni, titolare della ditta «Sma» di Burolo (difeso dall'avv. Pio Coda), è stato invece assolto con formula piena dal pretore Paliaga perché «il fatto non sussiste».

CIRCOLO [illegible]. Il Circolo Subacquei Canavesani, fondato nel '70 e oggi fra le principali società piemontesi nel settore (conta circa [illegible] istruttori), ha avviato i suoi corsi - indirizzati anche ai bambini fra i 6 e i 13 anni e [illegible] portatori di handicap - per la stagione '97/'98. Le lezioni si tengono alla piscina comunale di Ivrea, tutti i martedì e i giovedì dalle 19,45 alle 22,30. Per informazioni, telefonare allo 0125/615686.

VALPERGA, VIABILITA'. Cambia la viabilità a Valperga. Per rendere più sicuro il traffico in via Verdi e in via Pierino Grosso, l'amministrazione comunale ha apportato alcune modifiche viarie. Nel tratto di via Verdi all'incrocio con via Mazzini e con corso Villanova in direzione Pertusio è stato disposto [illegible] [illegible] unico. Stesso provvedimento in via Grosso dall'incrocio con via Matteotti a quello con via Martiri della Libertà in direzione Cuorgnè.

FIERA BOVINA. La giornata, alla «Festa d'autunno» in svolgimento a Vico Canavese, è dedicata alla tradizionale rassegna bovina. In serata apre il padiglione gastronomico, che offre come specialità la minestra di castagne; per chi vuole ballare [illegible] presente l'orchestra Tino [illegible] gli Amici.

SERATA VALDOSTANA. Dalle 19,30, all'agriturismo Il Narciso di Castelnuovo Nigra, viene proposta una cena a base di pietanze rustiche valdostane. La serata è allietata dalla musica dei Bandiera Gialla.

Verranno ricordati i rocciatori che lanciarono le arrampicate su pareti a strapiombo

Il convegno degli accademici del Cai

Oggi e domani nel salone Aem di Ceresole Reale

Il Nuovo Mattino, un modo nuovo di arrampicare [illegible] pareti strapiombanti che fino agli inizi degli Anni 70 sembrava prerogativa dei «californiani» della Yosemite Valley. A inventarlo furono i rocciatori torinesi Giancarlo Grassi, Gian Piero Motti e Ugo Manera che trovarono [illegible] un'ora [illegible] [illegible] d'auto da Torino, poco prima di Ceresole Reale, uno straordinario complesso [illegible] pareti verticali, subito ribattezzato «el Caporal», in una sorta di scherzosa rivalità con gli americani. Oggi e domani i protagonisti di quella stagione [illegible] alpinistica entrata ormai nella storia dell'arrampicata europea si ritrovano a Ceresole, scelta dai dirigenti del Club alpino accademico italiano per il loro convegno annuale. Spiega il presidente Corradino Rabbi: «Un'occasione per ricordare Motti e Grassi e per sentire da Ugo Manera, superstite di quello straordinario terzetto, una testimonianza affettuosa di quei suoi compagni di arrampicata, sui quali erano piovute le critiche di chi mal tollerava un certo modo eccentrico di andare in montagna». A partire dal 1972, quelle pareti della valle Orco diventarono la mèta obbligata dei migliori alpinisti italiani e stranieri. «El Caporal» ha dovuto fare i conti negli ultimi anni, con la concorrenza di nuove palestre di arrampicata scoperte un po' in tutte le vallate piemontesi: «Ma il fascino di queste pareti continua ad [illegible] straordinario così come l'impegno fisico-atletico richiesto a chi vuole percorrere i grandi salti strapiombanti».

Il convegno degli accademici [illegible] Cai s'inizia alle 15,15 nella saletta Aem di borgata Broc con l'intervento dello storico dell'alpinismo Pietro Crivellaro, seguito dalla testimonianza di Ugo Manera e dalle riflessioni di Enrico Camanni, direttore del mensile Alp, e di Marco Bernardi. Aggiunge Rabbi: «In questi 25 [illegible] abbiamo assistito ad un'ulteriore evoluzione dell'alpinismo [illegible] ma l'esperienza dell'arrampicata sul Caporal resta essenziale».

A Ugo Manera verrà anche conferito il «Premio Amici del Gran Paradiso '97» assegnato dall'omonima associazione a personalità che con il loro impegno hanno saputo far conoscere e valorizzare le montagne del Gran Paradiso: «Come spesso accade, el Caporal continua ad avere estimatori soprattutto all'estero diventando un'attrattiva turistica per l'alta valle Orco». [g. nov.]

Sentenza del tribunale

[illegible] della Curia la chiesetta di Ruspaglia

Si è chiusa anche la causa civile nella lunga vicenda che ha coinvolto la chiesa di San Giacomo di Ruspaglia, l'antica cappella costruita dai cavalieri Templari nelle campagne fra San Giusto e San Giorgio. Già oggetto di un parziale abbattimento, scoperto nel dicembre del '91 e che aveva causato un processo penale in Pretura a Ivrea, ora ne è stata discussa la proprietà. E i giudici del Tribunale di Torino hanno dato ragione alla Curia eporediese (rappresentata dagli avv. Guglielmino e Scialuga) che, insieme alle parrocchie dei due paesi, [illegible] stata citata a giudizio dalla «Icom», la ditta torinese che reclamava il possesso dell'edificio.

Cerimonia a Caluso

La cittadinanza onoraria a [illegible] Pittarelli

La patronale di San Calogero a Caluso coincide, quest'anno, con un evento particolare: il saluto e il ringraziamento a monsignor Giuseppe Pittarelli, per tutti «l'arciprete», che lascia la parrocchia guidata ininterrottamente per 45 anni, dal 16 novembre 1952. Oggi alle 15 [illegible] riunisi in seduta straordinaria il Consiglio comunale, per deliberare il conferimento della cittadinanza onoraria a monsignor Pittarelli: per la circostanza sono stati invitati a presenziare all'incontro tutti i sindaci che dal '52 ad oggi hanno retto le sorti del paese. Domani alle [illegible] l'arciprete celebrerà la [illegible] (cui parteciperà la corale Monteverdi) e guiderà la processione in onore del patrono. Alle 14,30 [illegible] piazza Valperga l'attestato di cittadinanza al festeggiato da parte del sindaco.

DOVE QUANDO

A TEATRO. Inizia alle 21, nel salo[illegible] Trabucco di Castellamonte, il festival del teatro dialettale: la compagnia Tre di Picche di Fiano presenta la commedia «Mia magna [illegible] baronessa». Sempre alle 21, nel salone dell'istituto Morgando [illegible] Cuorgnè, l'Accademia Attori propo[illegible] lo spettacolo degli allievi del [illegible] condo e terzo anno.

MUSICA DEL [illegible]. [illegible] conclude, a Palazzo Concaris di Torre Canavese, la rassegna musicale promossa dall'amministrazione comunale e dall'associazione Amici del Conservatorio di Torino. Alle 21 si esibisce il duo composto da Diego Mingolla al pianoforte e Gianluca Calonghi al clarinetto.

[illegible] Nell'ambito della «sagra del formaggio», in svolgimento nell'ex chiesa di San Michele al Castello di Favria, alle 15 si tiene [illegible] conferenza sui temi riguardanti il mondo agricolo e della caseificazione in particolare: leggi, piani di autocontrollo, normative sui trasporti.

FESTE DI PAESE. La patronale di **Lercaro**, organizzata dalla Pro loco, inizia alle 14,30 [illegible] giochi [illegible] intrattenimenti per i bambini; alle 18,30 si disputa la partita di calcio fra celibi e ammogliati e [illegible] 20, nel salone della Cooperativa, cena a base di carni alla brace. A **Pont** si concludono i festeggiamenti per i cinquant'anni del locale Club alpinistico con una serata danzante che inizia alle 21 nel padiglione [illegible] nell'area dell'asilo: partecipa l'orchestra La Nuova Idea. Lo spiazzo del santuario di San Firmino a **Pertusio** ospita alle 14 una gara di bocce e alle 21 la «festa d'autunno» con la discoteca Nightlife.

MOSTRA DI PITTURA. Chiude domani, nell'edificio di piazza [illegible]nale delle Lanze 12 a San Benigno, la mostra allestita dal celebre pittore Pierre Octave Fasani [illegible] opere proprie e di altri importanti autori del Novecento. Orario di visita: oggi e domani dalle 10 alle 12 e dalle 16 alle 22.

[illegible] Si svolge domani, con ritrovo alle 7,30 all'agriturismo Equin'ozio di frazione Filia a Castellamonte, una gara di endurance per appassionati di equitazione. Alle 14 si pranza e alle 17 si svolgono le premiazioni.

Progettiamo ogni tuo spazio

nuovo centro cucine

GRANDI OFFERTE SUI MOBILI ESPOSTI

APERTI DOMENICA

DANTE SCANTAMBURLO

arredamenti d'arte e design

Mobili artigianali massicci • Concessionaria cucine in vera muratura

LESSOLO (TO) - Via Arduino Casale, 75 - Tel. 0125 58640 - Fax 0125 58127

Per la pubblicità su LA STAMPA

20123 MILANO Via Carducci [illegible] - Tel. 02/86.4701

10126 TORINO C.so Massimo d'Azeglio [illegible] Tel. 011/666.52.11

PK publikompass

formazione

Centro per le Tecnologie Informatiche CARLO GHIGLIENO

Esperto in [illegible] Amministrazione [illegible]
(in collaborazione con la Facoltà di Giurisprudenza dell'Università di Torino)
2400 ore - per diplomati di età inferiore ai 25 anni

[illegible] gestione [illegible]
1000 ore - per diplomati residenti nella provincia di Torino

Progettista [illegible] comunicazione [illegible] per i Servizi [illegible]
800 ore - per laureati di età inferiore ai 27 anni

Tecnico Organizzazione Meeting e Congressi
1000 ore - per diplomati residenti nella provincia di Torino

Villa Sclopis, SALERANO
Tel. 0125/53039 - 53341
Fax. 0125/53431
E-mail info@email.ghiglieno.it
http://www.ghiglieno.it

innovazione formazione

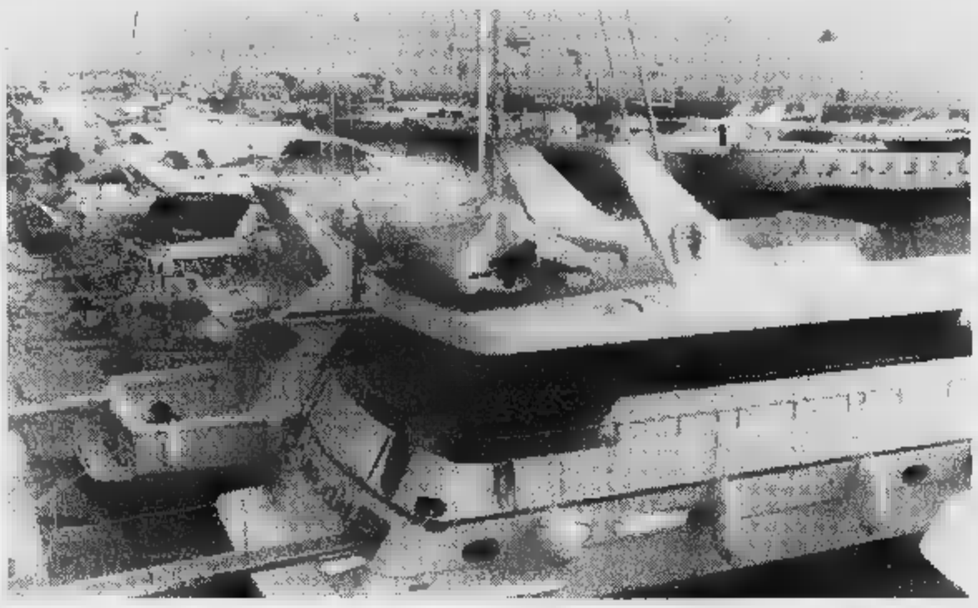

Alle 9 il ministro Burlando inaugura il Salone Nautico di Genova: orario 9,30-18,30 resterà aperto fino al 19 ottobre

In mostra da stamane al Salone Nautico le ultime novità

A Genova 1625 barche sono pronte a salpare

GENOVA. Oggi alle 9, inaugura il Salone Nautico. Le 1625 barche, da metri in giù, è schierata in una fiammante flottiglia pronta a salpare.

Il mercato. Il mercato tiene soprattutto per barche piccole motore e i gommoni. Per i maxi yacht il è in ascesa. Sono italiane le aziende europee più affermate che producono i mastodontici panfili superlusso. I cantieri non si scatenano nel solito pianto della crisi, anzi, alcuni produttori sono soddisfatti. Come Paolo Scialfino che da 40 anni, a Ceriale, fa barche da pesca da sei 12 metri: «La crisi? Non si tocca, per fortuna. Ma sappiamo che per altri non è così molti sono legati si decide su redditometro». E anche Mario Diano che fa barche di legno, pochissime, rare molto desiderate (c'è chi fa la coda due anni per poter avere una sua barca), non è pessimista: «La nautica non vive stagione splendida, ma per mio settore, c'è un significativo ritorno alle origini, il legno, preferito a plastica e vetroresina».

Le regole. Non male, ma potrebbe andare meglio se ci fossa chiarezza nelle regole: per la potente, le tasse, i controlli e tutto ciò che con l'arte e il piacere della navigazione ha poco che fare. Stamane, per esempio, il ministro Claudio Burlando - che viene ad inaugurare la rassegna -, a causa del governo che non c'è più, non potrà fare le solite promesse «da marinaio» (meno più agevolazioni) chi l'ha preceduto alle altre inaugurazioni. Però il ministro dovrebbe portare l'annodi novità che riguardano i porti: meno procedure, burocrazia più snella per facilitare la realizzazione posti barca.

La . Intanto la grande fiera si offre al pubblico di appassionati con allettanti proposte. Aumenta la superficie espositiva per i gommoni sui quali la tecnologia nautica ha raggiunto livelli raffinatissimi comodità e sicurezza.

Non mancherà la folla nel settore delle barche a motore e la sfilata di curiosi davanti alla banchina (quest'anno allargata) delle barche superiori ai venti metri. nel padiglione vela si sospira davanti alle regine del vento, sempre più costose, mentre qualcuno offre soluzioni alternative come i monotipi per aumentare il divertimento in regata.

e mostre. Salone dà più spazio anche al cosiddetto punto mare giovani (maxi piscina di 60 metri con ventilatore) per dimostrazioni pratiche di attività nautiche e delle iniziative della Federazione italiana vela. Oggi si festeggiano i cento anni della Lega Navale Italiana. Domani premiano i campioni della vela.

Nel padiglione IP esposizione di polene, mitiche sculture legno fissate a prua, provenienti da vari musei italiani. In darsena la copia in dimensione reale della goletta «America» che nel 1851 conquistò la Coppa delle Cento Ghinee, ora Coppa America e un umile barcone da carico che per almeno cento anni ha lavoratonel Tirreno.

Notizie utili. Il Salone è aperto fino al 19 ottobre; orario: 9,30-18,30. Ingresso 18 mila, 12 mila lire ridotto. Trasporti: linea straordinaria KC Brignole e Principe. Il ticket del parcheggio di piazza Vittoria vale come biglietto bus. Autostrada uscita Genova Est o Genova Nervi per chi proviene dalla A12; Genova Ovest dalla A10, A7 A26. Seguire indicazioni Fiera.

Irene Cabiati

Domani Cuneo arriva la Piaggio Roma

Alpitour contro i ricordi per restare regina di A1

La squadra avversaria sarà guidata dall'ex capitano Andrea Lucchetta

CUNEO. Firenze, 21 dicembre '96: l'Alpitour Traco esce dall'anonimato e vince la Coppa Italia. Ad alzare il primo importante trofeo nella storia della società cuneese, c'è Andrea Lucchetta, il capitano arrivato Milano per insegnare all'Alpitour a vincere. E l'uomo con la cresta» ha ripetuto il gesto a Parigi, Monaco di Baviera Salonicco, diventando simbolo del momento d'oro della pallavolo cuneese.

In estate Andrea Lucchetta ha lasciato il capoluogo della «Granda», compirà 35 anni il 25 novembre, ed è stato ritenuto troppo vecchio per iniziare il ciclo che da questa stagione vogliono costruire in casa Alpitour Traco. Ma «Crazy Lucky», il pallavolista più popolare del mondo, vuole continuare vincere e ha risposto «sì» all'offerta della Piaggio Roma, l'ambiziosa società presieduta da Chicco Testa, che ha ingaggiato anche i nazionali Bellini, Bonati, Pasinato, l'ex campione d'Italia Schadchin e l'allenatore campione d'Italia Daniele Bagnoli, strappandolo alla Casa Modena Unibon.

Domani alle 17, però, Lucchettà torna in quella che per tre anni la città e che ha lasciato con grande amarezza. Il capitano guiderà Roma in una sfida contro il passato che vale il primo posto nel campionato di A1. Alpitour e Piaggio infatti imbattute al vertice, ma interpretano la stagione con obiettivi diversi: Cuneo è in crescita e vuol essere la grande sorpresa dei «play-off» giocando qualche brutto tiro alle favorite Modena Treviso; Roma, invece, è una «mina vagante», ma è già riuscita a tagliare un importante traguardo: quello di portare quasi seimila persone al Palaeur in occasione della prima giornata della serie A1.

Andrea Lucchetta è nella capitale

Quella di domani è una grande giornata di sport al Palazzetto di Cuneo con una sfida nella sfida: quella tra i capitani, con Andrea Lucchetta che al centro si troverà di fronte l'amico ed compagno (a Milano e Cuneo) Claudio Galli che ha preso in eredità la fascia da leader in campo dell'Alpitour Traco.

Sono in vendita tagliandi per ogni ordine di posti (per informazioni e prenotazioni 0171-697595), attesi tifosi da tutto Nord Italia. Prima della partita sarà presentato il nuovo straniero dell'Alpitour, lo schiacciatore argentino Sebastian Jabif.

Luca Ferrua

DAL 2 AL 7 FEBBRAIO '98

LA STAMPA TORNA A SCUOLA

con il progetto didattico che, a complemento della normale programmazione, da otto anni favorisce tra gli studenti delle scuole medie e tra quelli del biennio delle superiori la lettura del giornale, introducendolo in classe come vera disciplina.

LA STAMPA IN CLASSE è collegato ad analoghe iniziative avviate a livello internazionale sotto la sigla NIE (Newspaper in Education). Per gli studenti delle medie consiste nello svolgimento di esercizi per arrivare ad una lettura critica del giornale. Per gli studenti – del solo biennio – delle superiori, altri esercizi sono il mezzo per arrivare a scrivere vari tipi di articolo.

L'insegnante che desidera aderire al progetto dovrà compilare con precisione il tagliando che sarà pubblicato qui verso fine ottobre. Tale tagliando dovrà esserci inviato unicamente **tra [illegible] il 20 novembre**, a scuola già avviata, in modo da avere chiari il numero degli alunni partecipanti, delle copie da acquistare, dell'indirizzo preciso e dettagliato dell'edicola dove avverrà l'acquisto. Entro fine dicembre invieremo all'insegnante gratuitamente a scuola, con la spiegazione dettagliata dell'iniziativa, il materiale per lo svolgimento degli **esercizi che prevedono la consultazione quotidiana di LA STAMPA dal 2 al 7 febbraio 1998.** Egli dovrà solo ricordare di fare acquistare le copie del giornale ai suoi studenti (una copia ciascuno [illegible] ogni due), ogni giorno, nei giorni sopra indicati.

LA STAMPA IN CLASSE '97/'98

OCCHIO AL TAGLIANDO DI ADESIONE!
– a ottobre [illegible] –

Per informazioni: La Stampa in Classe - Tel. 011/568.16.97 - 568.33.51 Numero Verde [illegible] 02006

La Grande Fiera degli Sposi nel cuore del Valentino

IDEA SPOSA '98

MOSTRA MERCATO
TORINO ESPOSIZIONI
dal 22 Gennaio al 1 Febbraio 1998

Orari: dal Lunedì al Venerdì ore 17.00/24.00
Sabato e Domenica ore 15.00/24.00

SFILATE: tutti i giorni da Lunedì a Venerdì alle ore 20.45
Sabato e Domenica alle ore 17.00 e alle ore 20.45

ORGANIZZAZIONE GENERALE KRONOS s.r.l.
Via Giordano Bruno 116 - Torino tel. 011/319.95.97 r.a. - fax 011/319.97.06

Prima categoria, domani sfida tra gialloblù e Vallorco

Il Verrès ospita la «cenerentola» La Cervo e può allungare il passo

L'attaccante Domenico Coppo del Charvensod/Sant'Orso In azione I gialloblù sfidano domani il Vallorco Entrambe squadre sono appaiate in vetta alla classifica di Prima

Sfida tra le capolista

A Charvensod sogni di gloria

AOSTA. Quinta giornata del campionato di Prima categoria, domani, primo turno senza derby. Il calendario propone alle squadre valdostane due confronti casalinghi ed altrettanti in trasferta. Fattore campo da sfruttare per lo Charvensod/Sant'Orso contro il Vallorco e per il Verrès contro il La Cervo, mentre l'Aymavilles/Gressan-/Pila gioca Cavaglià e il St-Christophe fa visita al Tollegno.

La partita più attesa è quella tra Charvensod/Sant'Orso Vallorco. La squadra presidente Enrico Rollandin i torinesi guidano la classifica con Cavaglià, San Biagio e Tavagnasco. Sfida al vertice, dunque, con i gialloblù decisi a porre fine alla serie contraria contro Vallorco, che nella passata stagione inflisse due sconfitte Bredy e compagni. L'allenatore Luciano Rassat dovrebbe recuperare Coppo, Filippone, Riccardi e Vallet.

Anche l'Aymavilles/Gressan-/Pila deve vedersela con battistrada. Il Cavaglià ha già ottenuto due successi, mentre i gialloneri ancora alla ricerca della prima vittoria. «Il Cavaglià si è rinforzato parecchio sul mercato - dice mister Renzo Drudi -. Ci aspetta partita difficile, però conto una prestazione di carattere dei ragazzi. Mi mancherà Telesforo, squalificato, ma spero di recuperare Adriano Gorraz».

Impegno agevole, almeno sulla carta, per il Verrès. I rossoneri affrontano il La Cervo, l'unica formazione ancora senza punti. I piemontesi hanno già incassato 14 gol. «Nel calcio non esistono risultati scritti prima degli incontri - sottolinea tecnico Marco Chiabotto -, quindi sarà bene affrontare il La Cervo con la massima determinazione per evitare spiacevoli sorprese. Dobbiamo vincere per perdere terreno dal gruppetto che guida la classifica. Potrò contare sul rientro di Campesato, ma mancherà ancora Milani».

Il Saint-Christophe rende visita al Tollegno. Le due squadre sono appaiate quota 3. «Puntiamo la vittoria - spiega l'allenatore Nando Reginato -. Giocheremo ostruzionismo, decisi cancellare lo zero dalla casellina dei successi. Dovrei avere tutti a disposizione». [s. b.]

Calcio a 5, Charvensod sfida tra Aymavilles e Futsal

In campo per il derby

L'Eurotravel ospita il Morbegno

AOSTA. Nella terza giornata di serie calcio cinque tutte le valligiane giocano in casa: l'Eurotravel Aosta ospiterà Morbegno, mentre tra Aymavilles Futsal derby.

Alle 16 Montfleury la squadra seconda in classifica dovrebbe avere grossi problemi per superare ragazzi provenienti dalla provincia di Sondrio. Troppo il divario fra le due, enorme considera che recuperati anche l'estremo Mercanti, Trotta e inoltre Rissone, che ha scontato le due giornate di squalifica prese per la passata stagione. Mercanti dovrebbe tornare fra i pali per la prima volta la rosa dovrebbe essere al completo.

Nel impianto delle scuole medie Charvensod è in programma la prima stracittadina campionato. Aymavilles Futsal sono già incontrate in Coppa Italia e avuto la meglio la squadre più titolata guidata da Osvaldo Chabod. Dopo la rocambolesca sconfitta di Bologna Raffaelli e compagni sono più che mai decisi recuperare terreno. Ma la sfida è fra quelle insidiose: negli anni scorsi proprio l'Aymavilles si è divertita fare lo sgambetto ai più titolati dell'Aosta.

In alto Serravalle dell'Aymavilles che non sarà campo nel derby A destra, il tecnico Osvaldo Chabod

«E' vero - conferma Chabod - Ricordo il primo anno di B, tre fa, in cui pur di gran lunga inferiori all'Aosta riuscimmo a far risultato. Nulla è scontato. Inoltre noi dopo la sconfitta di Bologna non abbiamo il morale alle stelle inoltre ci mancheranno gli squalificati Serravalle e Giovetti, elementi in grado di scardinare la difesa chiusa del Futsal con tiri dalla lunga».

Tutt'altro che rassegnato il tecnico Nicola Abbrescia: «La gara si presenta chiarisima: lo condurranno il gioco, agiremo di rimessa».

Maurizio Introna

L'Aosta ha battuto i termali per 2-1, raggiungendoli nella classifica

Derby spettacolo tra gli juniores

Campionati nel vivo, mercoledì tocca ai pulcini

AOSTA. E' scattata l'attività giovanile di calcio in Valle d'Aosta. Nel campionato juniores nazionale ancora un pareggio per il Valle d'Aosta di Claudio Quaglia, che ha conquistato punto a Casale chiudendo sul 2-2 con reti di Caridi e Racobaldo. Tra gli juniores regionali spettacolare è stato il derby tra Aosta e Valle d'Aosta, con vittoria dei padroni di rossoneri di Luciano Benetti per 2 a 1 sugli ospiti Mordenti. L'Aosta ha chiuso il conto nel primo tempo con Turato Marquis nella ripresa il Valle d'Aosta ha accorciato le distanze con Massaroni. Curioso è stato il ruolo di Rudy Pivot, diviso tra la figura di responsabile settore giovanile dell'Aosta Calcio e di padre del giocatore Thiérry Pivot in campo con il Valle d'Aosta. Rigore fallito dal Valle d'Aosta con Lexert. Dopo tre giornate l'Aosta raggiunge così i termali a quota 3 punti.

Nel campionato allievi regionale, terza giornata, ha vinto soltanto il Valle d'Aosta (a Châtillon per a 0 sulla Rivarolese). Hanno invece perso per 3-0 l'Aosta Castellamonte e il Sarre con la Pro Settimo, lo Charvensod Sant'Orso per 4-0 in casa il Chivasso. Sconfitta anche a Gressan l'Aymavilles, per 1-0 con il Nizza Millefonti a causa di un rigore contestatissimo. Queste quattro squadre non hanno ancora vinto.

Tra i giovanissimi regionali il Valle d'Aosta ha vinto per 2-0 Rivarolo sul campo dell'Alto Canavese. Lo Charvensod Sant'Orso perso 2-0 sul campo dell'Aviglianese il St-Christophe per 4-1 Borgaro. Charvensod a zero punti.

Nei campionati locali nella prima giornata, tra gli juniores l'Aymavilles ha pareggiato in 2-2 con il Bollengo, il Quart ha vinto 5-0 sul campo del Pont Donnas e il Sarre si è imposto per 3-0 sul Verrès (espulsi Tufano per il Sarre e mister Pinet per il Verrès). Negli allievi (impegnati nel girone del comitato d'Ivrea della Figc) ha riposato il Grand Paradis, il Quart ha vinto al Tesolin per 4-2 il derby con il Coumba Freide.

Nel campionato giovanissimi c'è stata la rinuncia dello Sporting. Questi risultati: Morgex-Anpi Elter 0-8, Aosta-Coumba Freide 1-3, Hône Arnad-Sarre 6-0, Quart-N.R. 5-1, Saint-Christophe-Pont Donnas 1-1 e Verrès-Valle d'Aosta 2-3.

Negli esordienti si gioca senza classifica. Prima giornata nel girone A: Anpi Elter-Aymavilles Gressan 2-1, Courmayeur-Grand Paradis 3-3, N.R. 86-Sarre 1-9; nel girone B Charvensod Saint'Orso-Hône/Arnad 3-0, Quart-Pont Donnas 3-0, Sarre B-Sporting B 2-6 e Saint-Christophe-Valle d'Aosta B 3-5. Il torneo pulcini comincerà mercoledì con 27 squadre e 4 gironi. [c. e.]

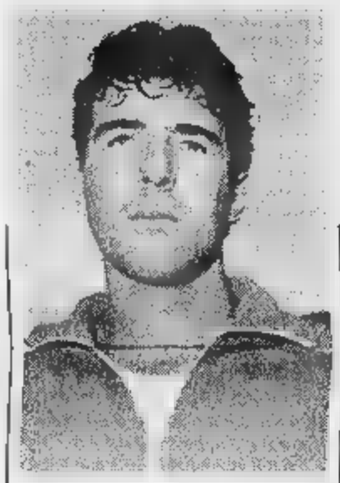

Luciano Benetti, allenatore dell'Aosta categoria juniores, che ha battuto nel derby i termali del Valle d'Aosta per 2-1, con reti Turato e Marquis Ora le due squadre sono appaiate

SPORT FLASH

Calcio

Coppa Piemonte, le gare delle valdostane

Il comitato Piemonte-Valle d'Aosta della Figc ha reso noti gli accoppiamenti del terzo turno della Coppa Piemonte. Il Sarre-Vallée d'Aoste giocherà contro il Castellamonte. La partita di andata si disputerà giovedì sul campo dei torinesi. Ritorno Sarre giovedì 30 ottobre alle 20,30. [s. b.]

Podismo

Terzo Prudenziati nella gara Calea

In occasione della 29ª giornata del podismo a Calea, Ermes Prudenziati dell'Atletica Zerbion di Saint-Vincent si è piazzato terzo nella classica canavesana Calea-Brosso-Calea, dietro Massimiliano Fenzi del Cafasse e Pierpaolo Fontan dell'Atletica Susa, che in discesa ha superato di 10" il valdostano dopo 14 km di gara. [c. e.]

A Fénis 130 concorrenti per il torneo di chiusura

Centotrenta tennisti hanno partecipato al Tennis Club Globus di Fénis al torneo di chiusura. A vincere è stato Mauro Perrenchio che in finale ha sconfitto per 6-3, 6-3 Diego Cheraz con fuori in semifinale Erik Montegrandi e Paolo Miela. Nel doppio hanno vinto 3-6, 6-3, 6-3 Deandré e Vuillermin su Cerise Higlair. Nel doppio misto vot e Pelanda si imposti per 6-4, 7-5 Modafferi-Periello. [c. e.]

Mountain bike

A Bra secondi Viérin, Mei e Del Degan

Ottimo secondo posto per Paolo Viérin del Simea Cogne Acciai Speciali, Paolo Mei ed Erik Del Degan del Dbr Benato nella 4 ore di mountain bike squadre di Bra. I tre valdostani si sono piazzati poco di 10' da Rodolico, Castellino e Falco della Probike. Paolo Riva ha anche «centrato» una bella accoppiata vincendo il Grand Prix Valle d'Aosta e il Memorial Piero Boujean. [c. e.]

A Vallelunga 3º Manna Ora insegue Giucovaz

Terzo posto per Christian Manna a Vallelunga nella penultima prova del campionato italiano Sport Production, classe 125. Il portacolori del moto club Augusta Praetoria è 2º in classifica e cercherà scavalcare Giucovaz nella gara conclusiva a Misano, il 26 ottobre. [s. b.]

Incontro al Paladora di Aosta per il campionato di serie C2

Buckler, l'esordio in casa

Avversari, i piemontesi del Verbania

AOSTA. L'esordio casalingo in C2 dopo vittorioso debutto in trasferta. La Buckler si presenta questa sera davanti ai propri tifosi nella sfida contro il Verbania (l'inizio è fissato alle 21 palazzetto Quartiere Dora). Una partita che promette spettacolo, tra due squadre che hanno già convinto sabato e che sono considerate tra le più autorevoli candidate a raggiungere il traguardo della qualificazione per i play-off.

«Non siamo ancora al massimo della forma - dice l'allenatore Luigi Frosini -, però il colpaccio messo segno a Borgomanero ci ha dato la giusta carica per presentarci in condizioni morali ideali alla sfida contro Verbania. La prima giornata del campionato ha già fatto capire che il girone si presenta all'insegna dell'equilibrio, con le squadre neo promosse in grado lottare alla pari le compagini più esperte. Sarà dunque difficile riuscire chiudere la regular season nelle prime sei posizioni e poter accedere così agli spareggi promozione».

Il Verbania ha vinto sabato scorso agevolmente contro il Crocetta (14 lunghezze di margine) arriva ad Aosta deciso a confermare proprie ambizioni. In casa giallonera c'è comunque fiducia, dato che non è certo il potenziale a fare difetto alla squadra del presidente Maccari.

«Il giocatore più temibile Verbania è l'ala Barantini, - spiega Frosini -, ma la forza dei novaresi il collettivo. I piemontesi prediligono imporgli incontri sull'aggressività sulla rapidità del contropiede. Noi cercheremo di ragionare e di tenere bassi i ritmi della partita. Rispetto all'esordio di Borgomanero, dovremo difendere con maggior e migliorare in attacco».

La squadra della Buckler potrebbe presentarsi con lo stesso quintetto di sette giorni fa: Colombini, Grattacaso, Ferrari, Gyppaz e Padovani. Rimane però un interrogativo sulla presenza di Grattacaso, che non è ancora in perfette condizioni fisiche.

[s. b.]

ATLETICA

I giovani a Senigallia

Trecento giovani hanno partecipato al Trofeo Giovanile di atletica che ha selezionato cadetti e cadette che domani a Senigallia al Criterium nazionale. Le più brave sono state Elena Nogara 45"9 nei 300 metri e 10"5 negli 80, Mahera Manti 23,12 metri nel lancio martello e Stefania Minniti 9,56 metri nel getto del peso, Costantine Girod con 27,96 nel giavellotto, Naziha Crocitti con 4,75 metri nel salto in lungo e Nicole Pagani con 53"2 nei 300 ostacoli. Tutte del Valle d'Aosta. Tra i maschi, William Ottin della Cogne con 9"6 sugli metri, Simone Baldo del Viola 11,10 metri nel salto triplo, Gilles Borettaz della Cogne con 40"4 nei 300, Francesco Corniolo della Cogne 1,56 metri nel salto in alto 48"9 ostacoli. Tra i ragazzi, vittorie per Francesca Cuoghi dell'Avis Pont-St-Martin, Davide Addario della Cerlogne e Mattia Mammoliti della Cogne. [c. e.]

A sinistra, l'ala/pivot Fabio Gyppaz punto di forza della Buckler il play Luca Ferrari (a destra) che saranno oggi in campo contro i piemontesi del Verbania

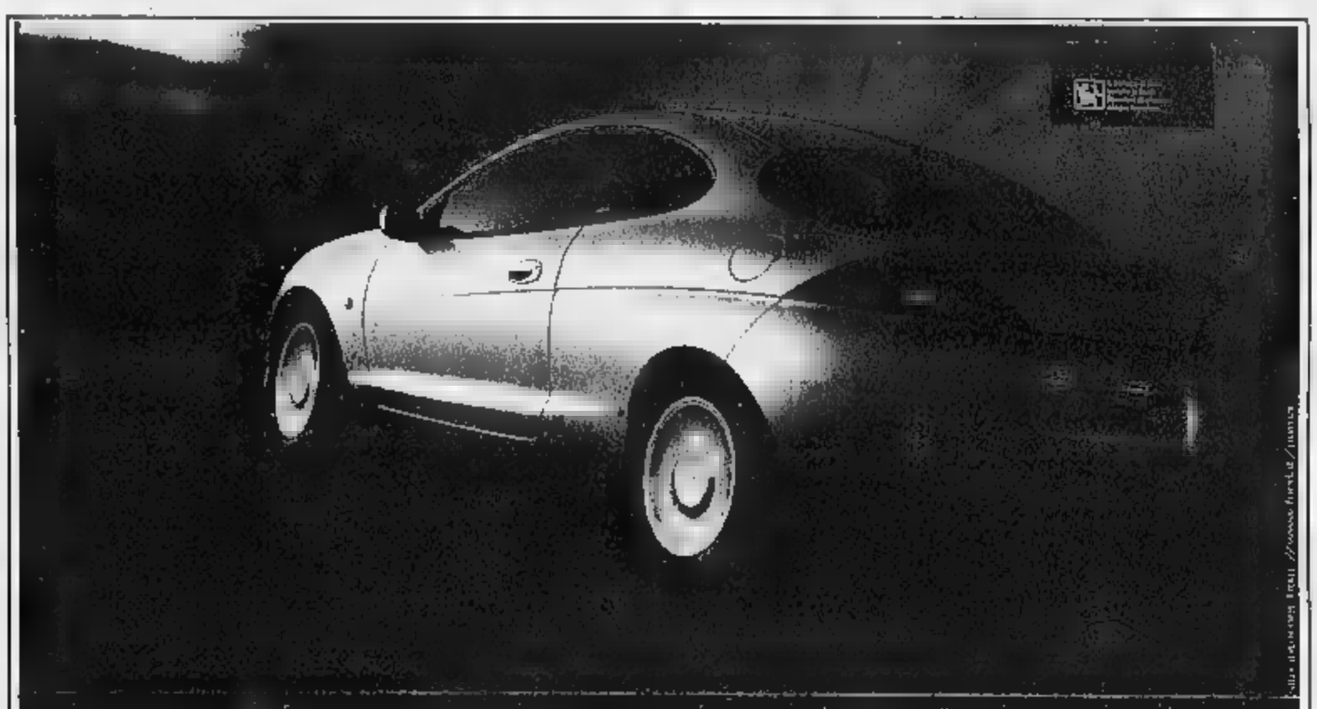

PASTA CUORE.

Tanto germe di grano,

tanta fibra chiara,

TANTA SALUTE.

Dal cuore del grano.

Cuore **Mangiar bene per sentirsi in forma.**

AP

ANTICA PERSIA

VENDITA PROMOZIONALE

TAPPETI PERSIANI

SCONTO REALE DEL 50%

ALCUNI NOSTRI PREZZI:

Qualità	Misura	Prezzo	Scontato del 50%
Tabriz	400x300	3.900.000	1.950.000
Baktiari	400x300	3.900.000	1.950.000
Mashad	350x250	2.900.000	1.450.000
Nain	300x200	3.800.000	1.900.000
Baktiari	300x200	1.780.000	890.000
Kashmir Royal	200x120	980.000	490.000
Nahavand	250x150	1.700.000	850.000
Pekino Super	250x150	1.900.000	950.000
Nain	200x130	1.800.000	900.000
Kesil	200x130	580.000	290.000
Mossul	300x80	980.000	490.000
Rudbar Fine	200x85	1.500.000	750.000
Saruk Fine	150x100	1.800.000	900.000
Coppia di Scendiletti	95x70	480.000	240.000

TUTTI I TAPPETI DI CERTIFICATO DI GARANZIA.

COM. COM. EFF.

ASTI - C.SO DANTE 96/98 TEL. 211494

ALBA
CONTINUA

Giusy Moda

VIA V. EMANUELE, 38 (MAESTRA)

LIQUIDA CHIUDE CAUSA CESSIONE

CAUSA CESSIONE - VENDITA PER 13 SETTIMANE

COMUNICAZIONE EFF. IL 19/09/97 COME DA LEGGE 80/80

UOMO ABBIGLIAMENTO DONNA

STUDIO 0001 FIRENZE · 6 CERRUTI 1881 · dolce carlotta pianopiano · pierre cardin · ARIALE · YVES SAINT LAURENT · Les Copains · EXAMPLE by MISSONI · YSL JEANS

Ribassi dal 40 all' 80%

FARINELLI & FIGLI S.R.L.
ANCONA (071) 3804078-4802107 fax
SPECIALIZZATA VENDITE PROMOZIONALI E LIQUIDAZIONI

BGS

LA STAMPA PRESENTA IL FRUTTO DI CINQUE ANNI DI SCIENZA.

CD ROM PIÙ LIBRO L. 29.900

Sul Cd Rom per Windows®, potrete consultare ognuno dei 4530 articoli apparsi su Tuttoscienze dal '92 al '96, con la possibilità di confrontarli fra loro. Il libro "Piccolo, grande, vivo" di Piero Bianucci vi accompagnerà a visitare il mondo della scienza, dall'infinitamente piccolo all'immensamente grande.

CHIEDETE TUTTOSCIENZE '92/'96 AL VOSTRO EDICOLANTE.

Per informazioni 167-802085

In collaborazione con: HyperSystems

LA STAMPA

ultimo avviso

ai signori viaggiatori.

Maccarini

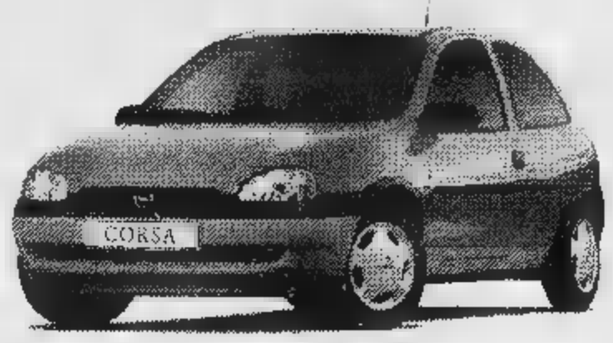

http://www.opel.com

Avete tempo fino al 31 OTTOBRE per approfittare dei grandi incentivi Opel. I concessionari vi aspettano.

È iniziato il conto alla rovescia. Avete tempo fino al 31 OTTOBRE per godere degli incentivi massimi offerti da Opel e dallo Stato.

Non dite che non vi abbiamo avvisato.

CORSA 1.2

Immobilizer, impianto di aerazione con ricircolo e filtri antipolline, display multifunzionale

*Prezzi chiavi in mano, A.P.I.E.T. esclusa, validi alle condizioni descritte nella Legge n. 30 del 28/2/97. Offerte non cumulabili con altre iniziative in corso.

OFFERTA CON INCENTIVI*

13.985.000

VENITE A PROVARLA *da*

Maccarini

Concessionaria OPEL

per Alessandria, Valenza, Acqui Terme, Tortona, Nizza e Canelli

CANELLI Viale Italia - Tel. 0141/822129

ALESSANDRIA Via Marengo, 162 - Tel. 0131/262075-262174

VALENZA Via dell'Artigianato, Zona D/3 - Tel. 0131/943432 OPEL

ACQUI TERME Via Moriondo, 84 - Tel. 0144/321561-322635

TORTONA Strada Statale per Genova, 3 - Tel. 0131/862267- Fax 0131/821447

Centro Residenziale Fioraneve a Prato Nevoso

- Appartamenti signorili a partire da 49 milioni.
- Soli 5 milioni di anticipo.
- Mutui agevolati fino al 70%.
- Consegna Primavera 1998.

100 Km. di piste
nel cuore delle Alpi Marittime
a solo 1 ora da TO • AT • AL • SV

Inverno '97/98:
Nuovi impianti di risalita
in collegamento con Artesina.
Iniziano le prenotazioni per una
nuova palazzina.

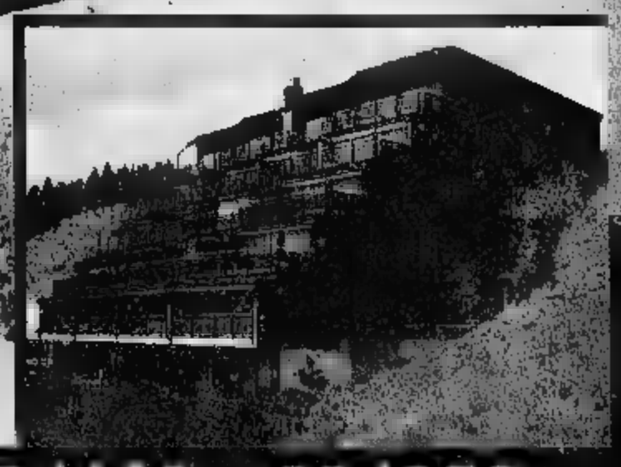

Ufficio vendite:
Via Galassia - Prato Nevoso - CN
Aperto anche la domenica.

AREA 7 GRAFICA

informazioni e appuntamenti: tel. 0174 / 334603 - 334378

EXPO CASA

MONCALVO (AT)

C.SO XXV APRILE n. 102

TEL. 0141/917.439

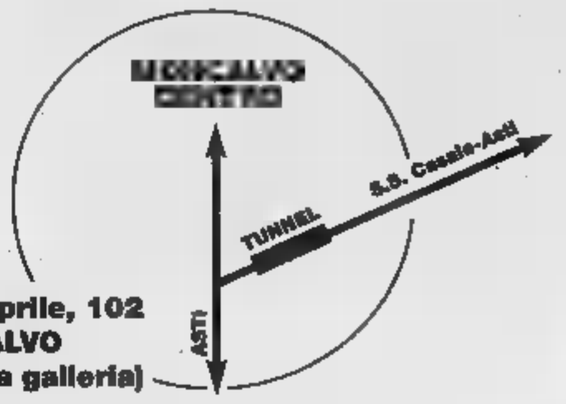

Corso [redacted] Aprile, 102
MONCALVO
(a 50 m. dalla galleria)

Aperto la domenica mattina
Chiuso il lunedì

NUOVO PUNTO VENDITA

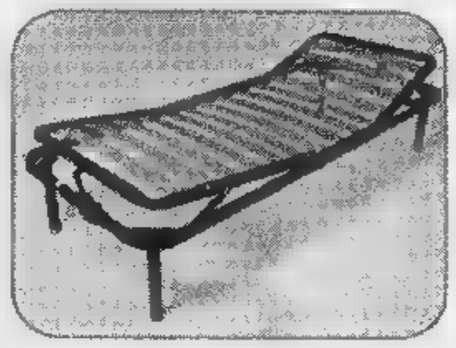

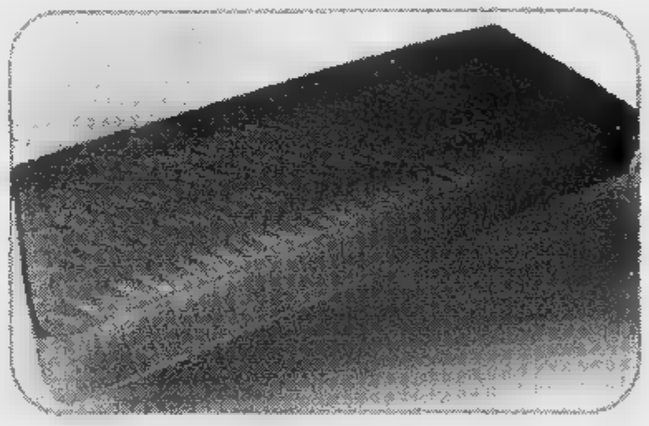

CENTRO SPECIALIZZATO RETI & MATERASSI

Fuori misura in breve tempo

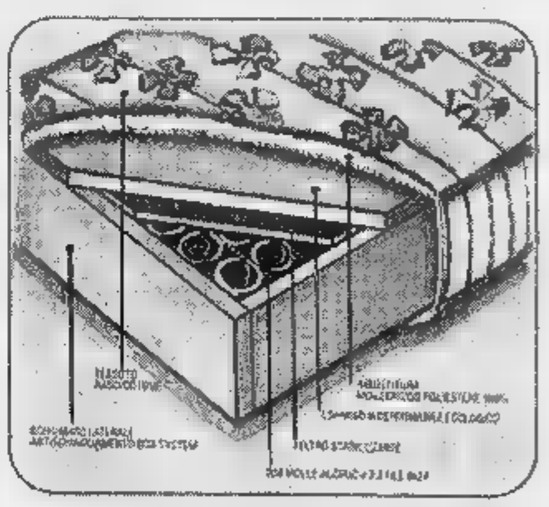

RETI

MATERASSI

MOBILETTI: SCARPIERE - TAVOLINI
PORTA TV - PORTATELEFONO
APPENDIABITI - LIBRERIE- PORTASCOPE
ARMADIETTI INTERNO/ESTERNO
PENSILI - CASSETTIERE - SPECCHI
MOBILETTI OPERA ORDINETT

CONSEGNE GRATUITE

ACCESSORI

LAMPADARI • APPLIQUES

PLAFONIERE

ILLUMINAZIONE PER ESTERNO

DIVANI - LETTI

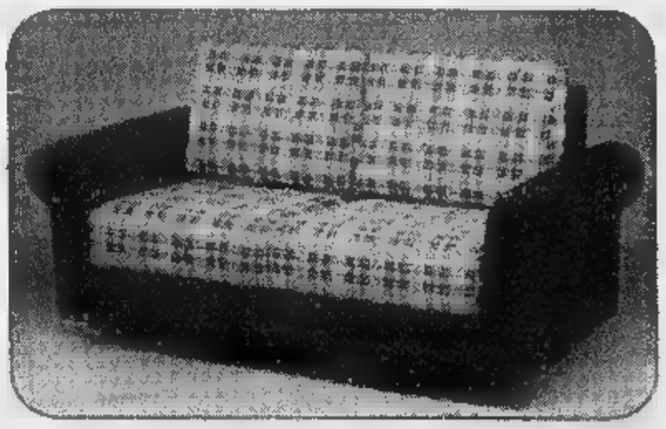

PUBBLICITA' CURATA DA STUDIO FRENCH 0330•681374 0338•6029494

Timberland
ORIGINAL YELLOW BOOT STORE.

Timberland
TORINO
Roma 326
Le
Via Roma 78

Echi romani della crisi di governo

Forza Italia a congresso con due liste in campo

Si eleggono i vertici del partito
E oggi ad Asti il ministro Fantozzi

Bacio affettuoso tra l'eurodeputato **Luigi Florio** e la parlamentare **Maria Teresa Armosino. Ferrante Marengo** (a sinistra) coordinatore di Forza Italia. A destra il ministro **Augusto Fantozzi** oggi ad Asti

ASTI. Mentre a Roma si vive la crisi di governo, Asti ospita due appuntamenti politici: uno, promosso da Rinnovamento e Ppi, avrà come protagonista il ministro del Commercio con l'estero, Augusto Fantozzi che partecipa ad un convegno sull'export astigiano (oggi, ore 10, Camera di commercio).

Domani tocca a Forza Italia che celebra il primo congresso provinciale della sua storia. L'appuntamento è alle 9,30, al palazzo della Provincia. I lavori termineranno in serata. Si spera anche in un collegamento telefonico con Silvio Berlusconi che porterà il saluto ai congressisti.

L'assise è stata convocata da Ferrante Marengo, da febbraio coordinatore provinciale di Forza Italia. In questa veste Marengo, che aspira ad una candidatura a sindaco alle amministrative del '98, ha lanciato una campagna di tesseramento che ha portato in dote 534 soci. «Confesso che avrei voluto farne mille - precisa - ma non dispero di arrivarci». Presiederà i lavori il deputato Roberto Ros-

. Si voteranno il coordinatore provinciale, i sei delegati al congresso nazionale di Roma del marzo '98 e i 4 rappresentanti del comitato provinciale. Ma come si presentano i «berlusconiani» all'appuntamento? Percentualmente i primi in città, grazie al 23,9% di preferenze, nel proporzionale, alle Politiche del '96.

Marengo non nasconde che all'interno del movimento esistano «differenze»: «Si sono rincorse molte voci - sottolinea - Sia chiaro che al congresso le tesi politiche saranno diverse. Emergeranno strategie che potranno non essere univoche e dovremo far tesoro di questo dibattito». Si presenteranno comunque due liste per la carica di coordinatore provinciale: una che fa capo a Roberto Marmo, ex sindaco dc di Canelli e «delfino» del deputato Maria Teresa Armosino; Marmo presenta in lista, tra gli altri, l'ex sindaco di Nizza, Giuseppe Odasso. L'altro schieramento è capeggiato da Ferrante Marengo, vicino all'eurodeputato Luigi Florio. Sullo sfondo gli alleati, Cdu e Ccd, che fanno la voce grossa e rivendicano più peso nella scelta delle candidature: «Non siamo - dicono - i piccoli cespugli fastidiosi del Polo».

Franco Cavagnino

Tensione in paese dopo la frana di una parte del muro di cinta del castello

Cisterna, un'inchiesta sul crollo

Polemiche per i lavori. La replica del sindaco

CISTERNA. Le polemiche dopo il crollo. Ieri in paese si è completato lo sgombero dei detriti di una parte del muro del castello, franato giovedì pomeriggio sotto il peso di un camion carico di sabbia e sassi.

Il mezzo (impiegato nei lavori di ristrutturazione della cinta) è precipitato sulla strada, da circa 6 metri di altezza, sfiorando anche una casa sottostante.

Poteva essere una tragedia: nell'incidente è rimasto ferito il camionista Paolo Peirone, 60 anni, di Carignano. E' ora ricoverato in prognosi riservata all'ospedale di Asti, con numerose fratture. Solo a tarda sera, dopo l'intervento dei cani dei carabinieri, si è definitivamente accertato che non c'erano vittime sotto i detriti.

Illesi gli abitanti della casa, in via Marconi: i coniugi Roberto e Annamaria Sacco e la figlia Elena, di 15. Pietre e calcinacci hanno lesionato i muri di sostegno. La proprietaria (è anche capogruppo di minoranza in Consiglio comunale) e la figlia hanno raccontato di aver sentito un boato e poi una forte scossa, come fosse un terremoto». La casa, dichiarata inagibile dai vigili del fuoco, è rimasta senza luce ed acqua per tutta la notte. Accusa Anna Maria Sacco: «Non è stato rispettato il divieto per i camion a percorrere questa strada. Altrimenti non sarebbe successo nulla».

Polemiche rinfocolate anche da altri abitanti della zona che ipotizzano «negligenze e leggerezze nella conduzione dei lavori di ristrutturazione del castello».

Il sindaco Rosella Scapino replica: «La stessa mattina del crollo c'è stato un controllo dei restauri (eseguiti sotto la supervisione della Soprintendenza ai beni artistici) da parte dell'ingegner Antonio Ingenieri, direttore del cantiere. Nulla è stato trascurato, almeno per quanto è di nostra competenza».

I lavori di consolidamento della rete di cinta del castello (preventivo iniziale di spesa: milioni) si sono iniziati in primavera e appaltati alla «Cogein» di Savigliano, che avrebbe a sua volta affidato l'esecuzione di alcune parti alla «Per.co», una ditta di Osasco (Torino).

Il consolidamento del bastione (imponente struttura muraria anteriore al 1400) era stato deciso nel piano di interventi presentato in Regione dopo l'alluvione del 1994. A giorni arriveranno gli ultimi contributi della Regione messi a disposizione per il completamento dell'opera.

Sarà anche l'inchiesta affidata ai carabinieri della Stazione di San Damiano a dover chiarire le eventuali responsabilità.

Ieri mattina è stato fatto un sopralluogo da parte di funzionari Usl e tecnici dei vigili del fuoco. Spetta al Dipartimento di prevenzione e sicurezza sul lavoro e al gruppo di pronto intervento difesa del suolo della Regione Piemonte la verifica dei danni. Intanto il sindaco ha emanato un'ordinanza di chiusura della strada per i lavori di sgombero.

Franco Orlando

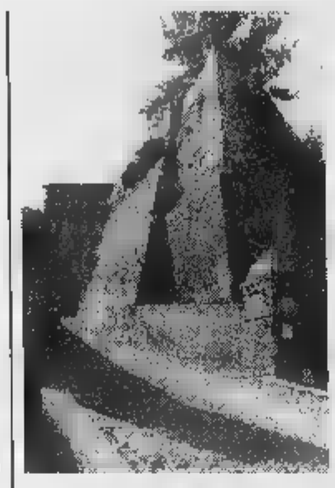

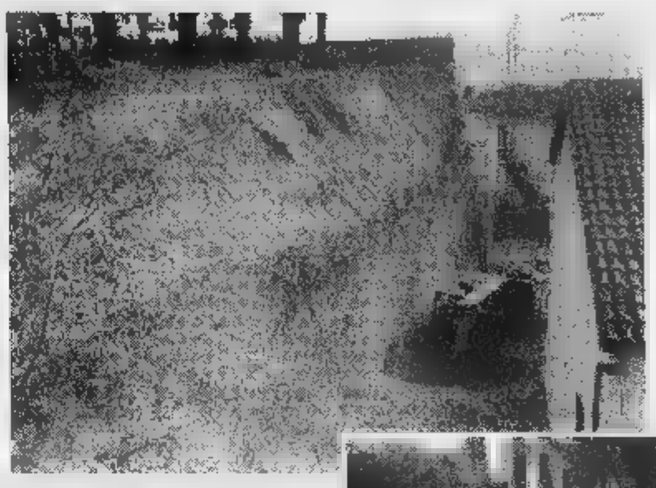

Grave l'autista del camion precipitato da sei metri

Il camion sepolto nel crollo di una parte del muro del castello. A lato l'ingresso medioevale. In basso a sinistra i coniugi **Annamaria e Roberto Sacco** nel giardino della loro casa con le macerie causate dal crollo. Sotto il sindaco **Rosella Scapino** (FOTO NOARA)

Il castello resta aperto

E ieri 50 turisti inglesi han visitato il museo contadino

CISTERNA. Nonostante il crollo, il castello non chiude. E ieri il «Arti e mestieri di un tempo», ospitato nelle sale dell'antico maniero, ha accolto la visita di 50 turisti inglesi. Un segnale concreto, dei cisternesi, di mantenere vivo e vitale il loro «gioiello» architettonico, che quest'anno conta già otto mila visitatori.

«La struttura perimetrale - afferma il sindaco Rosella Scapino - non ha subito danneggiamenti dal cedimento del muro».

Il castello di origine medioevale, con rifacimenti secenteschi, è gestito dall'associazione culturale Pro Cisterna. Aperto nel 1980 ha raccolto nelle sale interne una ventina di botteghe che raccontano la storia dei mestieri della civiltà contadina: dal ciabattino al sellaio, dal bottaio al materassaio, dall'osteria alla cantina. Attualmente gli oggetti raccolti sono circa quattromila, con una datazione che va dal al . «Stiamo allestendo - afferma Lino Vaudano, presidente dell'Associazione - la bottega del 'martinet', ci sarà' poi uno spazio dedicato alla storia della ditta 'Fra' che ha sede in paese e il restauro della sala 'Maria Vittoria' e altre tre stanze che saranno utilizzate per mostre itineranti e convegni». Il museo è aperto nei festivi dalle 15 alle 19 e feriali (su appuntamento) telefonando allo 0141/979.118 - 979.032. **[cl. o.]**

Piano del traffico

I comitati del no chiedono incontro ai capigruppo

I comitati spontanei e le associazioni di categoria hanno dibattuto ancora volta i problemi legati al piano della vibilità applicato dall'amministrazione comunale in vie e piazze della città. E' stato deciso di incontrare i capigruppo consiliari del Comune lunedì 13 ottobre alle 18 nella sede dell'Unine commercianti della provincia di Asti (piazza Astesa 33).

L'incontro vuol rappresentare si legge in un comunicato: risposta indiretta al sindaco Alberto Bianchino. Mentre i comitati spontanei e le associazioni avevano chiesto la sospensione del piano in attesa delle opportune modifiche, Bianchino ha ribadito la volontà dell'amministrazione di andare avanti e di voler apportare soltanto modifiche marginali. Il ricorso ai capigruppo rappresenta un estremo tentativo di trovare una soluzione».

Sfileranno domani

Cinquanta astigiani alla marcia della pace Perugia-Assisi

ASTI. Sono 54 gli astigiani che partiranno stasera in pullman per sfilare, domani, alla marcia della pace Perugia-Assisi. Per evitare affollamento nei luoghi terremotati, gli organizzatori hanno deciso di limitare a cinquemila i partecipanti: il numero degli astigiani, in primo tempo circa un centinaio, è dunque stato dimezzato. Il consigliere astigiano Mariangela Cotto rappresenterà la Regione (sarà portato in corteo il gonfalone).

Alla manifestazione parteciperà anche il Comune di Asti con il proprio gonfalone e una delegazione guidata dall'assessore Augusta Mazzarolli.

La marcia per la pace fa parte del progetto «Noi popoli delle Nazioni Unite per un'economia di giustizia» ed è promossa dalla Tavola della pace e dal Programma delle Nazioni Unite per lo sviluppo.

(l. n.)

PIANO

In Praia

Minaccia di gettarsi dal sesto piano

Si è lasciato penzolare per quasi due dal davanzale della finestra, al sesto piano di un palazzo di via Pavese, in Praia. Poi ha incominciato a tagliarsi i polsi e l'addome con una lametta. E' stata la protesta di un detenuto agli arresti domiciliari, ora ricoverato in Psichiatria. A PAGINA 38

Solidarietà

Specchio dei tempi aiuta i terremotati

Continua la raccolta di «Specchio dei tempi» a favore dei terremotati. E' intanto partito il secondo gruppo operativo dell'associazione di protezione civile «Città di Astix». A PAGINA 39

Tartufi

Fiere a Montiglio e Castagnole M.

Scattano domani a Montiglio e Castagnole Monferrato le tradizionali «Giornate del tartufo». A PAGINA 41

SOTTOGIACCA STRETCH E MICROFIBRE,
una scelta Top
per vestire la pelle
con una seconda pelle
soffice e modellante

ORTOPEDIA
Visetti
BIANCHERIA
CORSETTERIA
ASTI - c.so V. Alfieri 187
tel. 0141/59.33.70

Momenti di paura ieri a Praia per la protesta di un uomo agli arresti domiciliari

In bilico per 2 ore sul davanzale

Convinto a scendere dopo una lunga trattativa

ASTI. Si è lasciato penzolare per quasi due ore dal davanzale della finestra, al [illegible] piano di un palazzo di via Pavese, in Praia. Poi ha incominciato a tagliarsi i polsi e l'addome con una lametta, minacciando a più riprese di lanciarsi nel vuoto.

Ci sono stati lunghi momenti di tensione: in strada decine di persone hanno seguito la lunga trattativa con il fiato sospeso. La [illegible] è stata delimitata dai vigili del fuoco. Quindi l'epilogo, per fortuna non drammatico. L'uomo si è arreso: accompagnato in ospedale è stato medicato e poi ricoverato in Psichiatria.

E' accaduto ieri verso le 14. Protagonista della vicenda un detenuto agli arresti domiciliari: 53 anni, lombardo di origine ma da molti anni ad Asti, ha già scontato lunghe condanne per vari reati, dai furti, alle rapine, alle violenze.

Ora era detenuto in casa per scontare alcuni residui di pena. Da tempo soffre di scompensi psichici: e ieri, approfittando di un attimo di disattenzione della moglie, è salito sul davanzale. Ha incominciato a urlare. Qualcuno ha avvertito polizia e carabinieri.

Le prime trattative. Poi l'uomo, a torso nudo, si è agitato, sporgendosi pericolosamente. Ha incominciato a tagliuzzarsi con una lametta. «Voglio parlare con un giornalista e con il procuratore Sorbello, altrimenti mi ammazzo» ha minacciato.

E' intervenuto anche il capo di Gabinetto della questura, il commissario Gian Franco Vac[illegible]. Il funzionario ha deciso di accontentare le richieste dell'uomo. Sono stati avvertiti il magistrato che è rimasto ai piedi del palazzo e un cronista de «La Stampa».

Intanto l'ispettore di polizia Antonio Lilliu, [illegible] il sovrintendente Rocco Montesano e il maresciallo dei carabinieri Luca Baralla, hanno continuato a dialogare con il detenuto, cercando di tranquillizzarlo, «Ti diamo la parola: se scendi ti aiutiamo, non ti preoccupare».

L'uomo dopo l'incontro [illegible] il cronista si è deciso a desistere dalla protesta. Nella cucina, mentre medici e infermieri [illegible]rcavano di medicarlo, ha raccontato un po' a spizzichi la [illegible] storia: «Sono malato da anni anche di cuore. Mi hanno tolto tutto, pure la patente. Lo so, ho sbagliato tante volte, in passato. Ma adesso chiedo solo che qualcuno mi dia una mano. E poi vorrei che mia moglie potesse trovare un lavoro».

Ha consegnato anche una serie di documenti che attestano la [illegible] invalidità. «Non sto bene, ma quando chiedo di [illegible]rmi non mi credono».

Poi, finalmente, è stato convinto ad andare in ospedale. In strada qualcuno lo ha consolato: «Stai calmo, ti vogliamo bene».

E lui, prima di salire in ambulanza ha ringraziato tutti: «Sto meglio, perchè mi [illegible] sfogato. Ma non lasciatemi più solo».

[r. s.]

L'appartamento al sesto piano [illegible] via Pavese in Praia (indicato dalla freccia) dove ieri un uomo agli arresti domiciliari ha [illegible] la protesta. Al centro il pm **Sebastiano Sorbello** chiamato per le [illegible]ative Sotto l'uomo [illegible] accompagnato in ospedale (FOTO UBERTONE)

Un anno per un'estorsione

«Se rivuoi il tuo camion devi pagare» Elettricista di Asti condannato a Novi

NOVI. Giudizio abbreviato davanti al gip di Alessandria e condanna a un anno e un m[illegible] di reclusione per l'elettricista Giuseppe Catozza, [illegible] anni, residente ad Asti, via Antico Ippodromo 20, accusato di tentata estorsione e furto aggravato (da questa seconda [illegible] è stato assolto) ai danni di un autotrasportatore novese.

Questa la sentenza emessa ieri dal giudice alessandrino nei confronti dell'elettricista.

E' stata ricostruita la vicenda che risale all'inizio del '96.

Nella notte fra il 31 gennaio e il 1 febbraio l'autostrasportatore Raffaele Di Massa, [illegible] anni, abitante a Novi in largo La Malfa, fu derubato del proprio autocarro: undici giorni dopo ricevette una telefonata anoni[illegible] da parte di un anonimo che si diceva a conoscenza del furto e pretendeva denaro in cambio della resitituzione: «Non faccia scherzi altrimenti sono guai».

La somma pattuita era [illegible] cir[illegible] un milione e [illegible].

Di Massa andò invece dai carabinieri. Così all'appuntamento, sulla piazza della stazione ferroviaria, c'erano anche i militari del nucleo operativo.

L'elettricista **Giuseppe Catozza**, 40 anni condannato a Novi

Al momento di ritirare il denaro, il ricattatore, poi identificato per Catozza, venne subito bloccato.

La busta con il denaro tra l'altro conteneva soltanto 10 mila lire.

Il novese, costituitosi parte civile, è stato risarcito.

[e. c.]

[illegible] E oggi il sindaco [illegible] alla «pace» [illegible] Alba

Impegni d'autunno per il sindaco di Asti Alberto Bianchino. Nei giorni scorsi ha partecipato ad una dimostrazione vendemmiale propugnata dal consigliere [illegible]le e regionale Mariangela Cotto che ha invitato il sindaco nei vigneti di barbera della [illegible] San Marzanotto. C'erano anche il presidente della circoscrizione Carlo Sabbione e Mario Raviola, rettore del comitato Palio di San Marzanotto.

O[illegible] altro impegno per il sindaco che parteciperà con il gonfalone ufficiale della Città di Asti alla cerimonia di apertura della fiera del tartufo di Alba alla presenza del presidente del Senato Nicola Mancino. E' la visita di cortesia in risposta alla «pace» siglata ad Asti tra le due città in occasione dell'asta del barbera.

Esibizione di cani ammaestrati del Napoli Club

Calcio a quattro zampe domani in piazza Alfieri

ASTI. «Il campionato di serie A è fermo e ho pensato che per non far soffrire gli appassionati si poteva organizzare una sfida un po' particolare». Scherza, Nunzio Giuliana, gran patron del «Napoli club». Domani alle 15, nell'ambito della mostra-mercato «I frutti dell'autunno», piazza Alfieri si trasformerà in un insolito stadio che ospiterà la sfida tra Napoli e Juventus. Ma [illegible] ci [illegible] Del Piero o Inzaghi: nell'inconsueta [illegible] di calciatori giocheranno invece cani boxer ammaestrati. Si sfideranno, forse, con i virtuosi[illegible] degni dei grandi fuoriclasse indossando le maglie della compagine partenopea e di quella bianconera.

Uno spettacolo offerto da Claudio Rossi, esponente di una famiglia circense di Sammarate, nel Varesotto, che svolgerà anche le mansioni di arbitro. Oltre a sfidarsi con il pallone, i cani divertiranno il pubblico con nuove esibizioni con la regia di altri componenti della famiglia Rossi.

E' lo spazio dedicato al divertimento della rassegna agroalimentare, giunta quest'anno alla quarta edizione, particolarmente seguita dagli astigiani. Dalle 8,30 alle [illegible] sotto i portici in piazza Alfieri ci saranno le bancarelle (dovrebbero [illegible] almeno un centinaio) dei cercatori di funghi e tartufi, oltre a quelle di agricoltori e artigiani.

«E' un'occasione per far conoscere da vicino i prodotti di queste terre - spiega Giuliana - e l'appuntamento piace anche se ultimamete soffriamo un po' della concomitanza con iniziative analoghe». Per informazioni 557.018 e 0335-606.15.66.

[illegible] l'attività del «Napoli club» proseguirà per tutto l'autunno. Il sodalizio sarà impegnato il 9 novembre nel tradizionale mercatino dell'antiquariato allestito ogni anno nelle vie del centro, mentre nel fine settimana successivo è atteso in un doppio appuntamento a Canelli: l'otto con il mercatino con prodotti biologici e artigianali, il giorno dopo con le iniziative nell'ambito delle manifestazioni legate al tartufo. **[r. gon.]**

ASTIGIANA

Mostra ornitologica al Don [illegible]

Al Centro salesiano Don Bosco continua, fino a domani, la seconda «Mostra ornitologica interregionale del Monferrato». La manifestazione è organizzata dalle associazioni Aoa di Asti e Aopa di Alessandria e comprende oltre ad un concorso, uno spazio per gli scambi.

Filiali della Cassa aperte anche oggi

Stamane la sede della Cassa di risparmio di Asti, in via Gardini 1, resterà aperta al pubblico. Gli sportelli dalle 9 alle 12.

A Villanova c'è l'Agrifest

[illegible] svolge oggi dalle 10 a Villanova (azienda fratelli Sito, in borgata Valminier) la prima Agrifest organizzata dall'Unione provinciale agricoltori.

In [illegible] fondi della Cri

Oggi e domani si svolge anche ad Asti la campagna nazionale «Un fiore per la Croce rossa». In vendita a 20 mila la «Guzmania» (pianta tropicale): i fondi sono destinati ad iniziative della Cri nell'assistenza ai malati di aids, sieropositivi e tossicodipenti. Oggi banchetti davanti ai supermercati Pam, Unes e Coop e nelle piazze Alfieri, Medici e San Secondo. Domani davanti alle chiese di D. Bosco, S. M. Nuova, S. Paolo, Cattedrale, Viatosto, S. Pietro.

Assemblea ecclesiale domani a Torino

«Per un Piemonte capace di futuro» è il tema dell'assemblea ecclesiale che si svolgerà nella basilica di Maria Ausiliatrice di Torino, domani a partire dalle 15,30. Saranno presenti i vescovi delle diocesi piemontesi. La diocesi di Asti, per consentire un'ampia partecipazione, organizza un pullman, che partirà da piazza Cairoli alle 13,30 di domani. Chi intende aderire all'incontro può dare la sua adesione telefonando alla parrocchia di Santa Maria Nuova, tel. 53.03.90.

Consorzio Valle Belbo oggi a [illegible]

Ci sarà anche il Consorzio valli Belbo e Tiglione alla rassegna enogastronomcia di Modena «Convivio» che si terrà dal oggi al 14. La mostra è dedicata ai prodotti del centro Nord.

Il Consorzio, guidato da Andrea Drago, conta 15 Comuni del Sud Astigiano. Domani si parlerà di «I sapori dell'Astigiano» con una non stop di «bagna cauda». **[e. ca.]**

LETTERE AL GIORNALE

«Canzone popolare io non cambio»

Permettetemi la replica a Meo Cavallero sulla «querelle» canzone popolare, diatriba che, per quanto mi riguarda, chiudo.

L'articolo pubblicato da La Stampa di mercoledì 8 ottobre è nato da una mia lettera aperta di cui, per motivi redazionali, sono state omesse alcune parti e alcuni «passaggi» che ritengo importanti.

1) Purtroppo, visto che molti, spesso, confondono il sottoscritto con Meo, considerati lunghi anni di frequentazione artistica, vorrei pubblicamente dissociarmi dalle sue contrastanti affermazioni riportate virgolettate da un settimanale astigiano: «Questa orchestra è nata contro l'overdose di musica popolare dei giorni nostri e delle tv locali».

Se la grammatica ha un valore, il cronista deve aver riportato, testuali, le parole del presentatore. Diversamente egli non si è fatto capire.

Il primo cittadino di Quaranti ha tirato la pietra e ora nasconde la mano...

Da gran cerimoniere televisivo di trasmissioni che hanno dato e danno grande spazio alla canzone popolare dello zum pa pa pa, Cavallero, «nel piatto ricco», finora mi è abbuffato.

Per sua ammissione, egli dice di aver solo bevuto. Sì, [illegible] così tanto da [illegible] perso il senso della realtà...

2) Non me ne vogliano, per questa diatriba, i musicisti e i cantanti della «già» orchestra simpatia I Rubacuori, cui va tutta la mia immutata stima e amicizia che hanno rinunciato alla loro identità per diventare Music Story Orchestra.

3) Ognuno è libero di intraprendere strade artistiche «nuove» (si fa per dire) per scelta ideale e professionale, oppure quando il terreno sembra franargli sotto i piedi per seguire i gusti, mutati, del pubblico.

Quanto poi alla lettera di Meo pubblicata ieri penso proprio di non aver cercato di lavare i panni dei «Cantavino» fuori [illegible].

Vista la premessa iniziale, desidero far [illegible] che la penso diversamente da Cavallero in merito alla canzone popolare e chiudevo la missiva citando titoli di mie canzoni che [illegible] «consigli e particolari benedizioni» di alcun santo presentatore [illegible] ormai patrimonio musicale [illegible] persone semplici e popolari», le stesse che seguono le [illegible] fortunate trasmissioni tv.

Piero Montanaro

Canelli, [illegible]

Con riferimento alle dichiarazioni fatte dal sindaco della città di Canelli, Oscar Bielli, contenute nell'articolo intitolato «Canelli e Nizza ora litigano sulle "giornate" [illegible] tartufi», apparso [illegible] La Stampa il 27 settembre scorso, desidero precisare quanto segue: le date riguardanti le «Fiere Regionali» vengono stabilite direttamente dalla Regione Piemonte [illegible] le «giornate» sono scelte direttamente dai paesi interessati; il coordinamento e la stampa del «vademecum» con il calendario delle manifestazioni, per il 1997 non è stato curato dalla Camera di Commercio ma da altro ente. (Provincia di Asti, assessorato alla Promozione economica ndr).

Salva Garipoli
presidente Camera di commercio, Asti

NUMERI UTILI

AUTOAMBULANZE

CROCE VERDE
[illegible]
Mombercelli: 955.333
Montafia: [illegible]
Montemagno: 63.668
CROCE ROSSA
Asti: 417.741
Calliano: 921.979
Canelli: 824.222
Castello d'Annone: 4[illegible]
Castelnuovo D.B.: 011/9927.301
Cocconato: 907.503; 907.602
Costigliole: 966.779
Isola: 958.555
Monale: 669.237
Monastero Bormida: 0144/88.280
Moncalvo: 921.313
[illegible]: 953.175
Montiglio: 994.696
San Damiano: 975.910
[illegible] 943.777-943.081
[illegible]: 948.445-948.555

[illegible] TURNO

Ad Asti: oggi sono di turno con orario dalle 8 alle 19,30 senza interruzione la farmacia **Liprandi**, [illegible] Alfieri 424, tel. 592.821, con orario dalle 9 alle 12,30 e dalle 16 alle 8 del giorno successivo (dalle 22 alle ore 8 si serrande abbassate dietro presentazione di ricette mediche urgenti) la farmacia **San Lazzaro**, [illegible] Casale 180, tel. 274.238
Canelli: Sacco, via Alfieri 15.
Moncalvo: Tardito, piazza Garibaldi.
[illegible]: Boschi, via P. Corsi 44.

GUARDIA [illegible]

Asti: 353.558. **Calliano**: 928.444. **Canelli**: 832.525. **Casta[illegible] D.B.**: 011/987.6468. **Cocconato**: 907.503. **Costigliole**: 961.414. **Monastero [illegible]**: [illegible]. **Moncalvo**: 917.444. [illegible]: 999.788. **Montemagno**: 63.263
Nizza: [illegible]. **Rocca d'Arazzo**: 408.160. [illegible] **Damiano**: 975.910. **Villafranca**: 943.644. **Villanova**: 948.555

[illegible] **RI** pronto intervento 112

[illegible]: 530.196. [illegible] 0144/9103
[illegible]: 823.663. **Castagnole Lanze**: 878.161. **Castelnuovo D.B.**: 011/987.6152. **Costigliole**: 966.096. **Moncalvo**: 917.100. **Montegrosso**: 953.095. **Nizza**: 721.623. **San Damiano**: 975.054. **Villanova**: 948.033

[illegible] pronto intervento 117

Asti: 583.232-31.743. **Canelli**: 823.4[illegible]: 721.165

PO[illegible] pronto intervento 113

Asti: **Questura** telefono 418.111. **Stradale Asti**: 212.356. **Nizza**: 721.704. **Autostrade A21**: 0131/361.268

VITA AMMINISTRATIVA

MONTIGLIO. Le ditte che intendono presentare le offerte all'asta pubblica per la vendita delle ex scuole elementari di frazione Carboneri do[illegible] fario entro [illegible]. Ulteriori informazioni si possono ottenere telefonando in municipio (994.008).

CASTAGNOLE LANZE. L'acquedotto delle frazioni San Grato e Carossi sarà rifatto: lo ha deciso il Co[illegible], [illegible] ha previsto una spesa di [illegible] milioni. Nel costo preventivato è inclusa la progettazione. Prossimamente sarà diffuso il bando di gara per individuare i professionisti interessati a redigere il piano d'intervento. Ulteriori informazioni in municipio (tel. 878.310).

E' mancato all'affetto dei suoi cari
Ugo [illegible]
anni 55
Ne danno il triste annuncio, [illegible] **Camilla** con il marito **Luigino**, i nipoti **Anna** e **Maurizio**, parenti tutti.
— **Asti**, 10 ottobre 1997.

SOCIETÀ DI SERVIZI
ricerca per collaborazione diplomato o laureato con provata esperienza in campo fiscale - tributario e redazione bilanci.
Inviare curriculum dettagliato a: **PUBLIALBA**
Casella Postale **ALBA** (CN) Rif. **747**

AZIENDA Albese specializzata nel settore edile
RICERCA
Operaio - magazziniere di età non superiore ad anni 30.
Telefonare al **0173/442227** ore Ufficio
chiedere della Sig.ra Luciana

E' partita da Asti verso le Marche una nuova spedizione della Protezione civile

Aiuti alla gente terremotata

Continua la raccolta di «Specchio dei tempi»

Il gruppo della Protezione civile di Asti partito per le zone terremotate: da sin.: **Alberto Cerrato, Sandro Eterno Beppo Manina, [illegible] Walter Marenco, Antonino Nocera, [illegible] Pastucci, Franco Oliani**

ASTI. Ancora aiuti astigiani alle popolazioni terremotate. Giovedì sera è partito dall'ex caserma Colli di Felizzano il secondo gruppo operativo dell'associazione di protezione civile «Città di Asti». La squadra è composta da otto volontari: presteranno la loro opera a Serravalle di Chianti, uno dei centri più colpiti.

Oggi intanto da Canelli un [illegible] del Comune è partito per Nocera Umbra con generi alimentari, abiti e altro materiale. Intanto, al palasport, continua la raccolta di aiuti avviata dal Comune e la sottoscrizione in favore di Foligno, promossa dal gruppo Storico Militare dell'Assedio di Canelli: le donazioni sul nu[illegible] 25198/9, della Cassa di Risparmio di Asti, agenzia di Canelli e intestato a «canellesi per Foligno». Intanto nuove offerte a favore delle popolazioni terremotate continuano a pervenire a «Specchio dei tempi».

La raccolta ha superato complessivamente i 500 milioni, [illegible] alla redazione di Asti sono già pervenuti oltre 10 milioni. I versamenti si possono fare sul conto corrente postale 7104 o alla redazione astigiana de «La Stampa», in via De Gasperi 2, primo piano, nei giorni feriali dalle 9 alle 20.

Questi gli ultimi versamenti: Per costruzione case 50.000; N.N. Valentino 100.000; N.N. Vera 100.000;; Carla 250.000. R.L. 100.000; C.C. 200 mila; Grazia 50.000; Roberto e Sara 100.000; Agostino 200.000.

IN BREVE

Roccaverano

All'«Aurora» parte «Pranzo in Langa '97»

Parte oggi la 14ª edizione di «Pranzo in Langa», la rassegna enogastronomica organizzata dalla comunità montana «Langa Astigiana valle Bormida» con la collaborazione [illegible] una decina di ristoranti e agriturismo della zona. Primo appuntamento alle 13 e alle 20 all'Aurora di Roccaverano (0144 - 93.023). Verrà servito un menù (38 mila) a base di piatti e vini tipici langaroli (tra cui funghi, bagna cauda, e robiole di Roccaverano). Domani sarà la volta del ristorante Mangia Ben, in regione Caffi [illegible] Cassinasco (0141 - 85.11.39) con pranzo (a 38 mila) [illegible] un menù tipico che verrà riproposto anche sabato 25 e domenica 26 ottobre). [fi. l.]

Canelli

Scandalo rifiuti d'oro si [illegible]e il risarcimento

E' stata rinviata al 26 novembre l'udienza preliminare sullo scandalo «dei rifiuti d'oro» dell'alluvione. La vicenda coinvolge «La Lombarda», azienda del varesotto incaricata dal Comune dello smaltimento degli scarti alluvionali stoccati in piazza Unione Europea. Per gli imprenditori (la famiglia Accarino) l'accusa è di aver pesato due volte alcuni carichi, «gonfiando» le fatture presentate al Comune. Del caso si parlerà nel prossimo consiglio comunale di martedì. I consiglieri [illegible] chiamati ad approvare l'atto di transazione tra Comune e La Lombarda: la ditta risarcirebbe circa [illegible] milioni. [fi. l.]

San Damiano

Uno stand di aziende alla Fiera di Alba

Ci sarà anche uno stand [illegible] Co[illegible] di San Damianmo alla 67ª Fiera del Tartufo in programma da oggi ad Alba. Verranno presentati vini, frutta e miele di alcune aziende agricole: «Bottallo» di Valter Valle, «La Ribota» di Giuliano Barberis, «Ridaroca» di Luigi Rabino, «Val Serra» di Giovanni Omedè, «Carlevero Cesare», «Il Portichetto» di Claudio Trinchero, «Franco Giacinto» di Felice Franco e «Barberino» della famiglia Garavello. [cl. o.]

Asti

Alla Pinacoteca quadro di Valerio Miroglio

Si arricchisce la collezione d'arte contemporanea della Pinacoteca di Asti. Del catalogo entrerà a far parte un quadro su tela dell'artista astigiano Valerio Miroglio, scomparso nel settembre del '91. La donazione è stata fatta dalla figlia Giulietta. La consegna ufficiale avverrà giovedì 16 alle 18 nella Sala Rossa del municipio.

Tre appuntamenti sui temi medici

Oggi alla Locanda Gancia Veronesi spiega la lotta ai tumori del seno

Il prof. **Umberto Veronesi** (a destra) oggi a Santo Stefano. A sinistra il medico radioterapista astigiano **Paolo Rotta**

SANTO STEFANO BELBO. S'inizia stamane, alle 9, alla Locanda Gancia, il convegno medico «Senologia del 2000». L'iniziativa è della Divisione di Chirurgia dell'ospedale di Nizza, col patrocinio della Lega Italiana per la lotta contro i tumori, dell'Usl 19 di Asti, dell'Ordine provinciale dei medici chirurghi, e del Cnr. Promotore e organizzatore è Giandomenico Bocchiotti, primario chirurgo a Nizza, da anni impegnato nella ricerca delle più moderne tecniche di intervento per la cura del tumore alla mammella. Tra i relatori il [illegible] oncologo Umberto Veronesi, direttore dell'istituto europeo di Oncologia di Milano. Veronesi parlerà di prevenzioni e terapie. Seguiranno le relazioni di altri specialisti: Cosimo Di Maggio (parlerà [illegible] novità nell'iter diagnostico in senologia); Gemma Martino (implicazioni psicologiche nella senologia e procedure riabilitative e antalgesiche); Cesare Bumma (novità nella terapia medica); Giandomenico Bocchiotti (la tecnica della quadrantectomia); Paolo Rotta (radioterapia); Giovanni Bocchiotti (ricostruzione del seno). Al convegno parteciperanno oltre 200 medici dagli ospedali dell'Alessandrino, del Cuneese e della provincia di Asti.

Durante il convegno verranno annunciati i dati e gli studi relativi ai casi di tumore al seno riscontrati nell'Astigiano. [f. la.]

Endoscopia

ASTI. L'hotel «Salera» ospiterà stamane il convegno «La disinfezione e la sterilizzazione in endoscopia digestiva: un problema aperto o risolto?».

I lavori saranno coordinati dal medico astigiano Gianni Miroglio, che spiega: «Spesso, anche tra gli addetti ai lavori, non vi è molta chiarezza sui rischi di infezione che possono insorgere in occasione dell'endoscopia. Pericoli che, se si seguono le corrette procedure, sono totalmente eliminati».

Il convegno, che mira a fare chiarezza sul problema e a mettere a tacere eventuali allarmismi sui rischi di contagio, s'inizierà alle 9: interverranno alcuni esperti di fama internazionale, poi i lavori proseguiranno con una tavola rotonda. [l. n.]

San Marzanotto

ASTI. «Morire in casa o in ospedale? Comunicazione di una prognosi infausta» è il tema dell'incontro in programma per lunedì, alle 21, nell'ex sala consiliare del municipio.

I medici Alfonsino Garrone e Vincenzo Garlando illustreranno i risultati di una ricerca condotta tra la popolazione di San Marzanotto-Valle Tanaro e di Casorzo.

All'incontro, promosso da Comune e Circoscrizione, interverranno Maria Teresa Armosino, deputato, Mariangela Cotto, consigliere regionale e comunale, Maria Debenedetti, assessore ai Servizi sociali, Carlo Sabbione, presidente del «parlamentino» di ventina. Sono stati invitati medici e dirigenti Usl, amministratori locali. [l. n.]

CANELLI

Lunedì s'inizia l'anno accademico

Università Terza età si parte con lezioni di filosofia e [illegible]

CANELLI. Dopo la lezione [illegible] e marmellate, [illegible] ad Incisa, l'Unitre, l'università della Terza età, di Canelli e Nizza, apre i corsi principali nelle sedi nicese e canellese.

S'inizia lunedì, dalle 15, nell'aula magna dell'istituto per regionieri «Pellati» di Nizza. In programma una lezione «Genesi del mito e morte dell'eroe» tenuta dal professor Luigi Fon[illegible] Il 16 ottobre gli universitari Unitre (sono quasi duecento, presidente è l'industriale vinicolo canellese Luigiterzo Bosca) saranno nella sede Cri di Canelli, in via Prati. Dalle 15,30 si parlerà delle piante bonsai (ottenute con l'arte giapponese di miniaturizzare alberi), relatore è canellese Gianfranco Quirico.

L'inaugurazione ufficiale dell'anno accademico '97/'98 si terrà venerdì 17 ottobre, alle 15, alla foresteria Bosca di Canelli. Interverrà il prof. Italo Lana, docente di letteratura latina all'Università di Torino. Parlerà di Seneca, come filosofo e uomo politico. [fi. l.]

L'industriale vinicolo **Luigiterzo Bosca** è presidente dell'Unitre di Canelli

Oggi dalle 9,30 a Villa Toso

L'ecomuseo si presenta con una giornata di studi su economia e letteratura

TONCO. Sarà villa Toso ad ospitare oggi il primo convegno di studi dell'ecomuseo del territorio. Numerosi e qualificati i relatori che interverranno su «Immagine del territorio astigiano. Economia, pianificazione, letteratura, sanità, benessere sociale».

La giornata di studi è organizzata dagli assessorati al Cultura e al Turismo della Regione Piemonte e dall'ecomusseo Basso Monferrato.

I lavori prenderanno il via alle 9,30 con l'intervento del presidente della Regione Enzo Ghigo, cui faranno seguito quelli del presidente della Provincia di Asti Giuseppe Goria, degli assessori regionali Angelo Burzi (Bilancio) e Gianpiero Leo (Cultura), del sindaco di Tonco Giancarlo Giovara e del presidente società Basso Monferrato Mario Sacco. Sarà l'architetto Elisabetta Serra a presentare il progetto dell'ecomuseo del territorio Basso Monferrato.

La sessione di lavoro proseguirà con le relazioni di numerosi docenti universitari, coordinati dal prorettore del Politecnico di Torino Riccardo Roscelli, e in particolare, Rocco Curto, Luigi Mazza, Carlo Olmo, Chiara Ronchetta, Giuliano Soria, Giovanni Ferraro.

I lavori proseguiranno nel pomeriggio con gli interventi del presidente della Camera di commercio di Asti Salva Garipoli, e di alcuni dirigenti regionali, Angelo Soria, Margherita Colombano, Gianluca Kannès, Ermanno Debiaggi e del docente universitario Giovanni Bocchiotti. [bru. m.]

Forse altri accertamenti

Discarica a Lapaudin prime indiscrezioni sul ricorso al Tar

VILLANOVA. Prime indiscrezioni sulla sentenza che il Tar si accinge a depositare sul progetto della discarica a Lapaudin. Un pronunciamento atteso, richiesto dai ricorsi di associazioni per la difesa del territorio, proprietari dei terreni, Comuni di Dusino e Valfenera, decisi a ottenere la cancellazione del piano predisposto dal Consorzio rifiuti astigiano e autorizzato dalla Regione.

Le informazioni in possesso delle parti «contendenti» collimano ma, in mancanza di riscontri precisi, il condizionale è d'obbligo: il Tar avrebbe optato per una sentenza istruttoria, affidando al ministero dell'Ambiente nuovi accertamenti tecnici, tra cui la misurazione di falda.

Per ora sia i ricorrenti che il Consorzio rifiuti si esprimono con cautela. I primi, se saranno confermate le indiscrezioni della vigilia, non si vedrebbero riconoscere l'azzeramento del progetto. «E' però positivo - dice Pierangelo Bergamo, presidente del comitato per la difesa del territorio della piana villanovese - che siano stati disposti nuovi sondaggi sulla falda: quelli svolti in passato dal Consorzio li abbiamo sempre ritenuti insufficienti». Il presidente consortile Silvano Roggero parla di passo avanti verso una decisione definitiva». E ricorda: «Per due volte, in un anno, [illegible] stati bloccati a Lapaudin dal fronte antidiscarica nel tentativo, tra l'altro, di avviare nuovi sondaggi. Il Tar avrebbe ora disposto le misurazioni. E' chiaro a tutti come, in questi mesi non per colpa del Consorzio, si sia perso del tempo prezioso». [l. n.]

Da novembre al teatro di via Roma

Una gara d'appalto per la gestione della rassegna di cinema

COSTIGLIOLE. Il Comune ci riprova: per il secondo anno consecutivo il teatro di via Roma (a fianco di palazzo civico) ospiterà l'attività cinematografica.

Un'iniziativa che nel 1996/'97 (dall'autunno alla primavera) raccolse i favori del pubblico, ormai da decenni disabituato all'appuntamento col grande schermo, ma anche l'opposizione della società nicese «De Matteis e figli», che si rivolse alla magistratura contro la decisione del Comune di affidare a [illegible] altro privato (l'famiglia Pesce, anch'esso nicese) la gestione della sala.

«Soddisfatti dell'iniziativa sperimentale avviata l'anno [illegible] - sottolinea Dante Chiola, assessore alla Cultura - abbiamo deciso di riproporre l'appuntamento col cinema. La stagione durerà da novembre ad aprile, nei giorni di sabato e domenica, oltre ai festivi infrasettimanali: l'esperienza precedente ha dimostrato che, con le belle giornate, gli spettatori tendono a disertare la sala».

Nei giorni scorsi la giunta Boeri ha deciso di indire la gara d'appalto: la gestione dell'attività sarà affidata al miglior offerente (il prezzo base è stato fissato in 18 milioni, che rappresenta una cifra leggermente superiore all'incasso registrato nella precedente stagione cinematografica). «Due le condizioni considerate irrinunciabili - dice Chiola - per il Comune: che il futuro gestore assicuri film di qualità e un costo contenuto del biglietto». [l. n.]

IL MAGAZZINO DELLE FIRME
LA QUALITA' SCONTATA
PER TRASFERIMENTO DI AZIENDA E PUNTO VENDITA
IN UNA NUOVA ED AMPIA SEDE IN CASTELL'ALFERO

GRANDE SVENDITA CON SCONTI FINO AL
50%
FINO A NOVEMBRE

IL MAGAZZINO DELLE FIRME è in Via Guerra, 5
ad Asti (C.so Alessandria dietro Conc. Renault)

Art&Studio Via Fontana - Asti Com. al Sindaco Eff.

MAGAZZINI

Alciati

CANELLI (AT)
REG. DOTA 54
TEL. 0141/823615

... E DA OGGI, I LAMPADARI

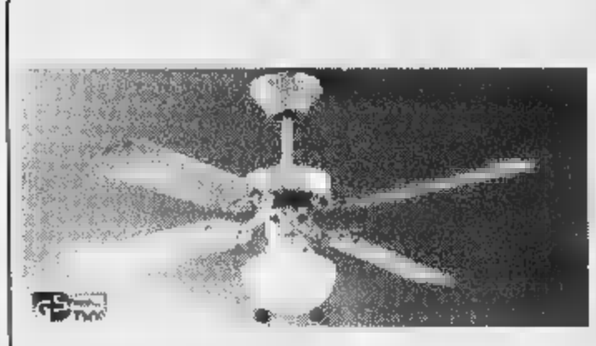
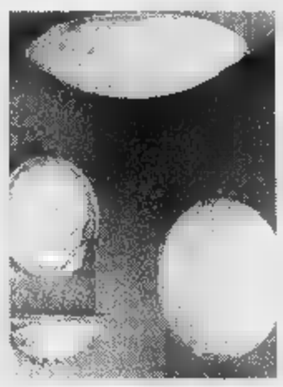
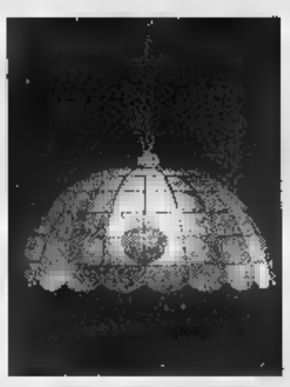
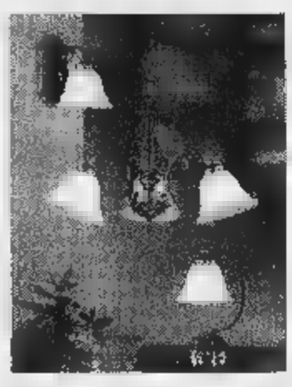

Trattiamo solo le migliori marche:

Castor - Guzzini - Indesit - Kelvinator - Moulinex - Panasonic - Philips - Pioneer - Rex - Rosieres Rowenta - Saba - Seleco - Sinudyne - Sony - Tefal - Telefunken - Thomson - Zoppas - Kenwood

TV COLOR

14" c/presa scart	~~380.000~~	**259.000**
20" c/televideo	~~650.000~~	
21" c/televideo	~~700.000~~	**499.000**
28" stereo c/televideo	~~1.250.000~~	**890.000**

VIDEOREGISTRATORI

2 testine	~~380.000~~	**289.000**
4 testine	~~580.000~~	**399.000**
4 testine c/show-view	~~750.000~~	**599.000**

LAVATRICI

5 kg - vasca garantita 10 anni	~~500.000~~	**385.000**
5 kg - termostato vasca inox	~~800.000~~	**599.000**
6,5 kg - termostato vasca inox	~~1.200.000~~	**899.000**
5 kg - carica dall'alto	~~900.000~~	**699.000**

LAVASTOVIGLIE

12 coperti	~~750.000~~	**599.000**
12 coperti ciclo breve	~~850.000~~	**699.000**
12 coperti techna	~~1.250.000~~	**990.000**

AUTORADIO

c/frontalino estraibile	~~140.000~~	**89.000**
c/frontalino estr. digitale	~~250.000~~	**169.000**
c/frontalino estr. full-logic	~~350.000~~	**249.000**
c/frontalino estr. full-logic RDS	~~400.000~~	**299.000**

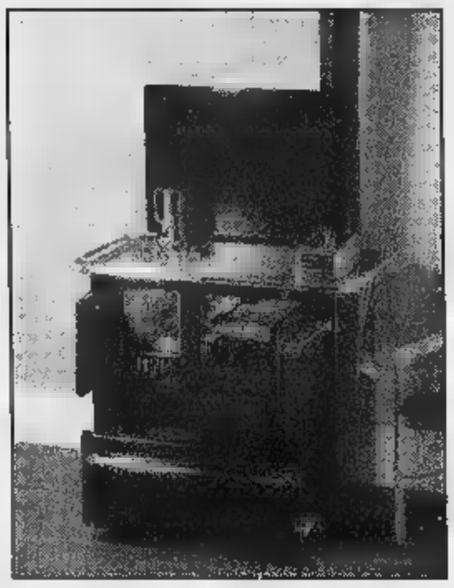

Vasto assortimento stufe a legna

Prezzi validi s. c. & o. Iva compresa Fino ad esaurimento delle scorte

DISTRIBUTORE AUTORIZZATO

TELEPIU' CALCIO

NEL NOSTRO PUNTO VENDITA POTETE NOLEGGIARE
IL DECODER DIGITALE TELEPIU' A SOLE
14.000 LIRE IL MESE
OPPURE
UN'ECCEZIONALE OFFERTA!

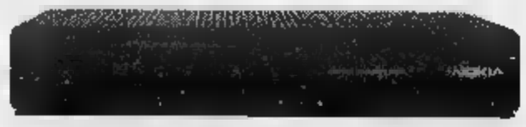

DECODER NOKIA DVB 9500 S MULTIMEDIALE
L. ~~2.990.000~~ **1.490.000**
ACCONTO L. 190.000 + 5 RATE DA L. 260.000 - 1ª RATA 10/1/98
INSTALLAZIONE IMMEDIATA

omnitel®
telecomunicazioni
Rivenditore Autorizzato

GRANDE PROMOZIONE OMNITEL!!!
OMNITEL 8700 GSM by Motorola *oppure*
OMNITEL 8110 by Nokia

L. 480.000 IVA COMPRESA

pagabile in 24 rate da L. 20.000
Iva compresa senza interessi

Sui nuovi abbonati VALORE 25, VALORE 50
che pagano il conto telefonico con carta di credito

PAGAMENTI RATEALI

Partono anche nel Monferrato le giornate d'autunno dedicate ai tartufi

Sarà una domenica profumata

Prezzi tra le 150 e le 200 mila l'etto

MONTIGLIO

Partono con gli appuntamenti di Montiglio, Castagnole Monferrato e Odalengo le domeniche dedicate ai tartufi. Sono i richiami tradizionali dell'autunno che anche nel Monferrato diventa ogni anno più ricco di stimoli. La stagione 1997-98 ha un solo calendario regionale. Ad Alba ■ oggi ■ apre la Fiera nazionale. Le quotazio- ■ ufficiali danno prezzi a partire dalle 150 mila con aumenti fino ■ 200 mila ■ oltre per le pezzature ■ prima scelta. E' un mercato ancora agli inizi ■ sarà interessante valutare la diversità tra le varie piazze. Nel Monferrato c'è attesa per gli appuntamenti ■ Moncalvo con le fiere ■ 19 e ■ ottobre ■ Murisengo del 16 novembre.

MONTIGLIO. Il paese delle ■ ridiane ospiterà domenica la sua giornata delle trifole. Sarà possibile verificare nei fatti qualità e prezzi che le quotazioni del borsino tartufi della Camera di commercio di Asti fa oscillare tra 150 ■ 200 mila lire all'etto (pezzatura medio grande). Il programma della Pro loco guidata da Francesco Ciravegna è ricco. La manifestazio- ■ coincide ■ un ■ particolare per il paese. Domenica ■ ottobre i montigliesi (circa 1400) sono chiamati alle urne per pronunciarsi sulla fusione con i vicini Colcavagno e Scandeluzza. ■ ■ referendum darà esito positivo la ■ realtà amministrativa si chiamerà Montiglio Monterrato con circa duemila abitanti. Inoltre è appena stato inaugurato al Castello dai nuovi proprietari un laboratorio di arte, scienze e cultura che promette di portare stage, mostre ■ convegni.

La fiera del tartufo è un appuntamento consolidato. Il programma s'inizia alle 9,30 con il raduno in piazza Regina Margherita dei tartufai e l'apertura del mercatino ■ prodotti tipici: ■ ■ nocciole, mele, tomini, miele, vini doc, grappe e farine. Alle 10 s'inizia l'esposizione dei tartufi accompagnata dalla musica della banda. Seguirà alle 11,30 la premiazione con assegnazione del primo premio «Ca- ■ d'argento» messo in palio dall'ammistrazione comunale. Alle 12,30 la Pro loco preparerà un menu ■ base di piatti tipici nel padiglione di piazza Regina Margherita a 42 mila lire (info. 994.184; 994.331). Altri menù ■ base ■ tartufo saranno preparati dai ristoranti: Del Pozzo 994024; L Bric 994040; Lago di Codana ..994025; Il Poeta 994.091. Il prezzo fissato per tutti i ristoranti è 60 mila lire. La giornata prosegue alle 15 ■ la premiazione ■ vetrina d'autunno. Sarà inoltre possibile visitare il Castello. Biglietto 10 mila lire. **[m. t.]**

Parte la stagione dei tartufi anche nel Monferrato: prezzi tra le 150 e le 200 mila

CASTAGNOLE MONFERRATO

CASTAGNOLE. La «Giornata del tartufo» ■ Castagnole Monferrato ■ presenta con un variegato programma. La manifestazione prenderà il via domattina, ■ 9, con il mercatino ■ tartufi e dei prodotti tipici; sarà anche possibile visitare la cantina sociale e le aziende vinicole del paese.

Alle 11, nella chiesa dell'Annunziata verrà inaugurata ■ mostra del pittore Giovanni Vergano e ■ ceramista Rina Orecchia; il foyer del teatro Comunale ospita, invece, la mostra sulla «Storia della pubblicità», curata dal collezionista Franco Semenzin.

Alle 12 ■ premiati i vincitori del ■ «Zappino d'oro», che vede in gara i migliori esemplari di tartufi in esposizione; i premi andranno al miglior esemplare singolo, al miglior piatto e alla migliore partita. Al termine, ci sarà la premiazione del concorso «La vetrina più bella».

La mattinata terminerà ■ i menù ■ base di tartufo preparati dai ristoranti ■ dalla Pro loco ■ Castagnole. A partire dalle 14,30 «La Mercantile» ospiterà la «Vendemmia del nonno»; si esibirà la banda musicale «La Monfrinota».

■ giornata di festa terminerà con il concerto per chitarra e flauto, ■ cui saranno protagonisti Marlaena Kessick e Domeni- ■ Lafasciano. L'appuntamento è alle 17,30, nella parrocchiale di S. Martino. **[bru. m.]**

ODALENGO P.

ODALENGO PICCOLO. La quarta edizione della rassegna «Tufo e tartufo di quercia» prende il via oggi ■ proseguirà per l'intera giornata ■ domani.

Le mostre, di carattere gastronomico e culturale, si apri- ■ oggi pomeriggio con il mercato dei prodotti tipici locali, gastronomici e di artigianato (fra le produzioni presenti alla rassegna, hanno particolare rilevanza mele ■ meli di innesto antico «melamangio in Monferrato»).

Inoltre, in piazza del municipio, sono allestiti stand dedicati a tufi e laterizi, ■ esposte sculture in tufo ■ c'è un'esposizione micologica.

Alle 15,30 si svolge «Al vin pu hun», una gara di degustazione di vini tipici della zona.

I tartufai si ritroveranno alle 17 ed esporranno le loro «perle grige»: i migliori esemplari saranno premiati con targhe.

Domani alle 9, riapertura di tutte le mostre. Alle 11, l'appuntamento più atteso: ■ rassegna generale dei tartufi bianchi e neri, con l'assegnazione della ghianda d'oro, di quella d'argento e degli altri premi riservati ai trifulao.

Una spettacolare gara di ricerca dei tartufi con cani addestrati inizierà alle 14.

Alle 15,30, nella chiesetta di San Pietro, Maria Rosa presenterà i suoi piccoli attori in uno spettacolo teatrale che avrà quale protagonista la mitica «zucca del Monferrato».

Gli Amici del villaggio allieteranno l'intero pomeriggio, mentre uno spazio gastronomico, con agnolotti al tartufo e altre specialità, sarà in funzione tutto il giorno ■ ■ della Pro loco.

La rassegna di Odalengo Piccolo anticipa di un mese quella ■ maggior spicco della Val Cerrina e del Monferrato casalese (e rientra nel circuito regionale), la «Fiera della Trifola d'or» che si svolgerà a Murisengo il 16 e il 23 novembre. **[m. g.]**

Casale, si insedia oggi la Consulta dei Comuni del Piemonte

Più di mille piccoli paesi cercano un ruolo europeo

Da sinistra: lo scomparso Paolo Ferraris e il presidente Rolando Picchioni

CASALE. ■ insedia ufficialmente oggi a Casale la «Consulta dei piccoli Comuni del Piemonte», che raggruppa più di mille municipalità della regione. L'iniziativa ■ promossa dagli Stati Generali del Piemonte, ■ collaborazione con il Comu- ■ di Casale e l'associazione «Paolo Ferraris», intitolata al consigliere regionale casalese scomparso prematuramente meno di un anno fa. La cerimonia comincia alle 9,30 al Teatro Municipale.

In programma gli interventi dei presidenti del Consiglio e della giunta regionale, Rolando Picchioni ■ Enzo Ghigo, del sindaco Riccardo Coppo, e del presidente dell'associazione «Paolo Ferraris», Giovanni De Michelis. Interviene il profes- ■ Giorgio Lombardi, coordinatore dell'area «istituzioni» degli Stati generali.

Spiega il presidente del Consiglio della Regione, Picchioni: «In Piemonte ci sono 1209 Comuni, che hanno costituito fino ad oggi ■ garanzia di presidio e di presenza sul territorio, oltre che di salvaguardia della nostra identità culturale». Di questi oltre 1200 centri, 1085 non superano i cinquemila abitanti. Quale dovrà essere il loro ruolo nell'ambito dell'Unione Europea, la cui organizzazione amministrativa è in via di evoluzione?

Lo scopo della costituzione della Consulta dei piccoli Comuni del Piemonte è che, nell'ambito del processo di sviluppo ■ cui vogliono essere protagonisti, ■ tenga conto della loro presenza, della loro peculiarità e anche della loro forza di radicamento sul territorio.

Silvana Mossano

Ieri mattina a Mirabello

Cade nel pozzo ed è salvata dai pompieri

MIRABELLO. Una donna ■ 81 anni, finita in un pozzo, è stata salvata ieri mattina da una squadra dei vigili del fuoco ■ Casale prontamente accorsa, poco dopo le 11, quando ■ scattato l'allarme.

I vigili si sono precipitati sul luogo muniti di imbracature e attrezzature apposite per tentare il salvataggio. L'intervento ha avuto esito positivo.

La sessantunenne era precipitata ■ una profondità di una dozzina ■ metri e, per disperazione, cercava di rimanere avvinghiata alle pareti del pozzo, facendo leva con braccia e gambe, per evitare di annegare.

Un vigile si è calato ■ ha tratto in salvo la donna, poi ricoverata in ospedale. **[s. m.]**

IN BREVE

Ovada

Si stacca cornicione contusa una donna

Madre, figlia ■ nipotino sono stati sfiorati ieri ad Ovada da calcinacci staccatisi dal cornicione di un palazzo di ■ piani in via Costa, fra piazza Mazzini e Assunta. Iolanda Perfumo, 65 anni, via Voltri 42/A, ha riportato lievi contusioni, illesi la figlia Mariapaolo Forno e il piccolo Simone, ■ tre mesi. Sono intervenuti i vigili del fuoco e i vigili urbani. **[r. bo.]**

Ovada

Cerimonia di partigiani domani a Olbicella

Domani a Olbicella, tradizionale manifestazione partigiana per ricordare il 53° anniversario dei rastrellamenti di Olbicella, Bandita e Piancastagna. I pullman partiranno da Ovada alle 8,30; per Molare e Olbicella. Alle 9,30 don Berto celebrerà la messa, poi l'intervento del presidente della Provincia, Fabrizio Palenzona. **[r. bo.]**

Casale

Torna il mercatino dell'antiquariato

Mercatino dell'antiquariato oggi ■ domani ■ piazza Castello. Sono oltre centocinquanta gli espositori. Tema conduttore «La carta»: stampe, libri antichi, cartoline pubblicitarie, manifesti. Oggi pomeriggio, inoltre, bancarelle in via Lanza dei negozianti di «Alì». Contemporaneamente c'è «Casale città aperta». **[s. m.]**

Casale

Gli rubano la borsa lasciata sulle scale

Sparita la borsa con 400 mila lire lasciata incustodita pochi minuti sulle scale di casa. E' accaduto nel condominio di via Marchino 3/A. Vittima Piero Felce. **[s. m.]**

Rifondazione congela la raccolta di firme

Acqui, sulle elezioni una frenata «rossa»

ACQUI. Rifondazione comuni- ■ «congela» la raccolta delle firme per le prossime elezioni amministrative. La notizia ha subito creato un «terremoto» nel panorama delle forze politiche cittadine che si apprestano ■ contendersi la poltrona di sindaco e i seggi all'interno della sala del Consiglio comunale di palazzo Levi.

Infatti, il partito che a livello nazionale fa capo al segretario Fausto Bertinotti e in campo locale al professor Adriano Icardi, ha sospeso ieri mattina ■ raccolta delle firme per ■ presentazione della propria lista, che appoggerà il candidato ■ sindaco dell'Ulivo, Marinella Barisone.

«Abbiamo sospeso la raccolta ■ firme, ■ attesa di sapere quale linea intenderanno ■ mere a livello locale le forze politiche dell'Ulivo che sostengo- ■ attualmente la candidatura di Marinella Barisone, alla luce degli ultimi eventi che hanno portato alla caduta del governo Prodi», spiega il professor Adriano Icardi.

E aggiunge: «Da parte nostra, siamo disponibili ■ continuare a sostenere la candidatura di Marinella Barisone, come quelle proposte dall'Ulivo in altre città. Naturalmente, se la coalizione a livello locale decidesse di rinunciare al nostro sostegno, siamo pronti a continuare per la nostra strada».

Intanto, tutte le forze politiche ■ lavorando ■ pieno ritmo per formare le liste ■ candidati che parteciperanno alla competizione elettorale in programme il prossimo 16 novembre. ■ sui muri della città termale sono già apparsi i primi manifesti con i volti di alcuni candidati sindaco: è il caso, ad esempio, di Romano Galati e di Paolo Bruno. **[g. l. f.]**

Marinella Barisone, candidata sindaco

Pier Domenico Garrone

Oggi e domani, per promuovere la zona

Ad Acqui una festa per i turisti svizzeri

ACQUI. Una festa dedicata agli svizzeri. E' l'iniziativa promossa per oggi e domani dal Comune e dall'Enoteca regionale, ■ patrocinio della Regione.

La manifestazione, che si svolge nell'ambito delle «Vie del Brachetto», rappresenta un momento di alta qualificazione per quanto riguarda la promozione turistica del Basso Piemonte e in particolare dell'Alto Monferrato, che, assieme alle Langhe, da qualche ■ a questa parte è diventato mèta preferita per la villeggiatura per gli svizzeri dei cantoni di lingua tedesca ■ francese.

Il nutrito programma prevede per le 11,30 di questa mattina il saluto ai convenuti da parte delle autorità cittadine ■ Palazzo Levi. Dopo il pranzo, gli svizzeri visiteranno il Museo dei Paleologi con l'annesso Birdgarden, il Duomo e la Bollente. Alle 20, all'ex caserma «Battisti» è prevista una grande tombola con ricchi premi.

Invece, domani, alle 9,30 con partenza ■ piazza Italia, ■ comitiva attraverserà la città per raggiungere la zona Bagni, dove è prevista una visita all'area degli Archi Romani. Farà seguito una gita in pullman tra le colline e i castelli dell'Acquese.

La due giorni si concluderà alle 12 all'Enoteca regionale, con un buffet e una degustazione di Brachetto d'Acqui ■ di Dolcetto d'Acqui. «L'iniziativa "In festa ■ gli svizzeri" ■ un'idea emersa per verificare nel concreto la strategia turistica del "sistema acquese" - spiega il presidente dell'Enoteca, Pier Domenico Garrone -. ■ due anni ■ questa parte, Acqui è tornata ad essere oggetto di primario interesse da parte della Regione, visto l'incremento nella zona di presenze da parte di turisti». **[g. l. f.]**

Sono stati accusati di aver invaso l'altra corsia

Multe per i piloti di rally che preparano il Sanremo

ACQUI. Piloti del 39° Rally di Sanremo multati nei pressi di Roccaverano, nell'Astigiano. Ed è polemica, perché alcuni dei multati hanno sostenuto che ad essere presi di mira dai carabinieri sarebbero stati solo piloti italiani.

Le multe sono ■ elevate ad equipaggi impegnati a ■rovare le «speciali» della 2ª tappa del Rally di Sanremo, in programma martedì sulle strade del Basso Piemonte. Le infrazioni al Codice della strada sono state rilevate dai carabinieri durante un normale servizio di controllo del territorio. Ai piloti, ■ ■ decina, ■ stato contestato di aver superto con i lo- ■ «bolidi» la linea di mezzeria.

Intanto, nella città termale ■ in tutto l'Acquese fervono i preparativi per accogliere la prestigiosa manifestazione sportiva. Le auto in gara faranno il proprio ingresso nel parco ■ istenza allestito a Ferrania (Savona) alle 7,40. Dieci minuti dopo, usciranno dal parco per dirigersi ■ frazione Porri di Dego per ■ prima prova speciale (l'inizio ■ alle 8,18). Sarà poi la volta della seconda prova speciale ■ Spigno prevista alle 9,33. Le auto si dirigeranno quindi verso Acqui dove, dalle 10,37 alle 10,57, ■ nel parco assistenza in regione Martinetti, nel piazzale della discoteca Palladium, per poi ripartire alla volta di Cessole per la terza prova speciale (al via alle 11,35). **[g. l. f.]**

ASSOCIAZIONE ARTE TECNICA

CAMPAGNA ABBONAMENTI
STAGIONE TEATRALE
COMUNALE DI ASTI
1997-1998

*"...verranno, reciteranno, porteranno emozioni.
La stagione teatrale astigiana sta per iniziare:
DOVETE ESSERCI!"*

Abbonamento a 12 spettacoli L. 360.000 (intero) - L. 300.000 (ridotto)
Abbonamento a 7 spettacoli (prosa) L. 210.000 (intero) - L. 175.000 (ridotto)
Abbonamento a 5 spettacoli (cabaret) L. 150.000 (intero) - L. 125.000 (ridotto)
Vendita abbonamenti a partire dal 16 ottobre al 25 ottobre presso la biglietteria del Teatro Alfieri - Sala Pastrone, dalle ore 10 alle 18, orario continuato.

Per informazioni:
Teatro Alfieri: tel. 0141.353988 - 355723 - 557667 fax. - **Sala Pastrone**: 0141.598457
Arte & Tecnica: 0141.31383 tel./fax.

LA STAMPA & PUBLIKOMPASS
PUBBLICITÀ CHE VALE

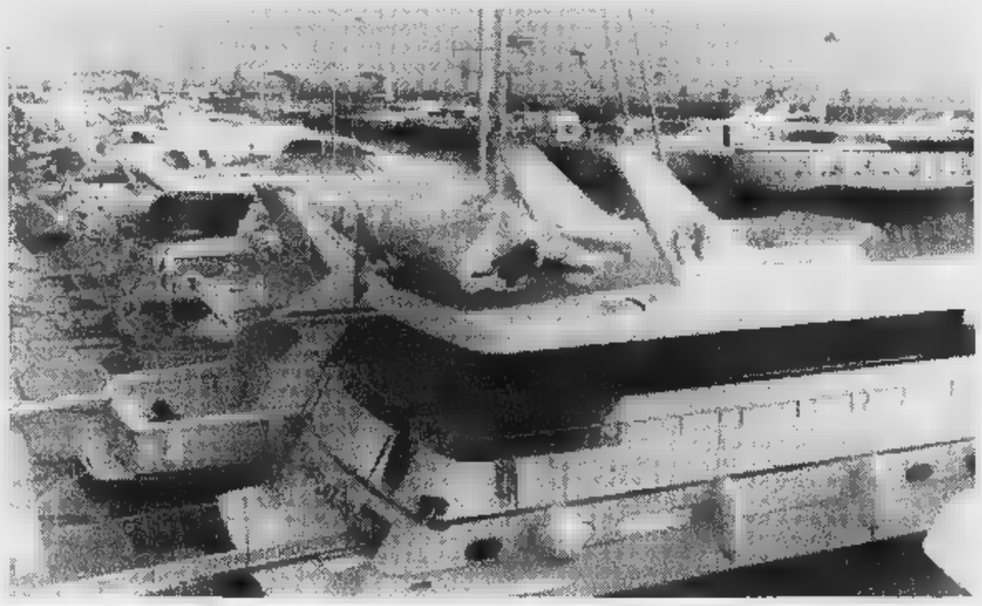

Alle 9 il ministro Burlando inaugura il Salone Nautico di Genova: con orario 9,30-18,30 resterà aperto fino al 19 ottobre

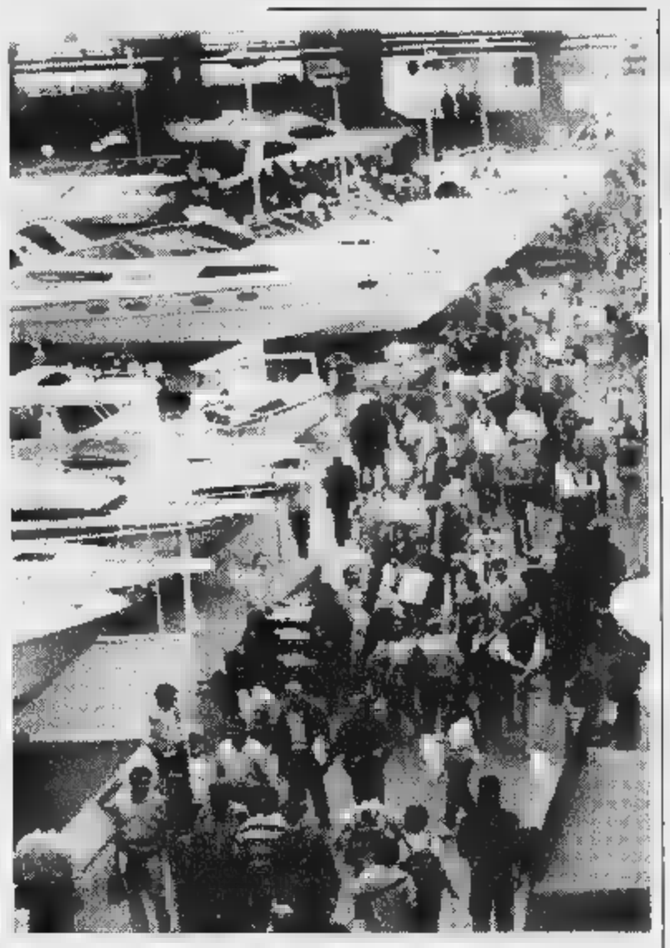

In mostra da stamane al Salone Nautico le ultime novità

A Genova 1625 barche sono pronte a salpare

GENOVA. Oggi alle 9, si inaugura il Salone Nautico. Le 1625 barche, da 40 metri in giù, è schierata in una fiammante flottiglia pronta a salpare.

Il mercato. Il mercato tiene soprattutto per barche piccole a motore e i gommoni. Per i maxi yacht il successo è in ascesa. Sono italiane le aziende europee più affermate che producono i mastodontici panfili superlusso. I cantieri non si scatenano nel solito pianto della crisi, anzi, alcuni produttori sono soddisfatti. Come Paolo Sciallino che da 40 anni, a Ceriale, fa barche da pesca da sei a 12 metri: «La crisi? Non si tocca, per fortuna. Ma sappiamo che per altri non è così molti sono legati a cosa si decide su redditometro». E anche Mario Diano che fa barche di legno, pochissime, rare e molto desiderate (c'è chi fa la coda due anni per poter avere una sua barca), non è pessimista: «La nautica non vive una stagione splendida, ma per il mio settore, c'è un significativo ritorno alle origini, il legno, preferito a plastica e vetroresina».

Le regole. Non va male, ma potrebbe andare meglio se ci fosse chiarezza nelle regole: per la patente, le tasse, i controlli e tutto ciò che con l'arte e il piacere della navigazione ha poco a che fare. Stamane, per esempio, il ministro Claudio Burlando - che viene ad inaugurare la rassegna -, a causa del governo che non c'è più, non potrà fare le solite promesse «da marinaio» (meno tasse più agevolazioni) come chi l'ha preceduto alle altre inaugurazioni. Però il ministro dovrebbe portare l'annuncio di novità che riguardano i porti: meno procedure, burocrazia più snella per facilitare la realizzazione di posti barca.

Le fiere. Intanto la grande fiera si offre al pubblico di appassionati con una serie di allettanti proposte. Aumenta la superficie espositiva per i gommoni sui quali la tecnologia nautica ha raggiunto livelli raffinatissimi di comodità e sicurezza.

Non mancherà la folla nel settore delle barche a motore e la sfilata di curiosi davanti alla banchina (quest'anno allargata) delle barche superiori ai venti metri. E nel padiglione vela si sospira davanti alle regine del vento, sempre più costose, mentre qualcuno offre soluzioni alternative come i monotipi per aumentare il divertimento in regata.

Eventi e Il Salone dà più spazio anche al cosiddetto punto giovani (maxi piscina di metri con ventilatore) per dimostrazioni pratiche di attività nautiche e delle iniziative della Federazione italiana vela. Oggi si festeggiano i cento anni della Lega Navale Italiana. Domani si premiano i campioni della vela.

Nel padiglione IP esposizione di polene, mitiche sculture di legno fissate a prua, provenienti da vari musei italiani. In darsena la copia in dimensione reale della goletta «America» che nel 1851 conquistò la Coppa delle Cento Ghinee, ora Coppa America e un umile barcone da carico che per almeno cento anni ha lavorato nel Tirreno.

Notizie utili. Il Salone è aperto fino al 19 ottobre; orario: 9,30-18,30. Ingresso mila, 12 mila lire ridotto. Trasporti: linea straordinaria KC da Brignole a Principe. Il ticket del parcheggio in piazza Vittoria vale come biglietto bus. Autostrada uscita Genova Est o Genova Nervi per chi proviene dalla A12; Genova Ovest dalla A10, A7 e A26. Seguire indicazioni Fiera.

Irene Cabiati

Domani ■ Cuneo arriva la Piaggio Roma

Alpitour contro i ricordi per restare regina di A1

La squadra avversaria sarà guidata dall'ex capitano Andrea Lucchetta

CUNEO. Firenze, 21 dicembre '96: l'Alpitour Traco esce dall'anonimato e vince la Coppa Italia. Ad alzare il primo importante trofeo nella storia della società cuneese, c'è Andrea Lucchetta, il capitano arrivato da Milano per insegnare all'Alpitour a vincere. E l'«uomo con la cresta» ha ripetuto il gesto a Parigi, Monaco di Baviera e Salonicco, diventando un simbolo del momento d'oro della pallavolo.

In estate Andrea Lucchetta ha lasciato il capoluogo della «Granda», compirà 35 anni il 25 novembre, ed è stato ritenuto troppo vecchio per iniziare il ciclo che da questa stagione vogliono costruire in casa Alpitour Traco. «Crazy Lucky», il pallavolista più popolare del mondo, vuole continuare a vincere e ha risposto «sì» all'offerta della Piaggio Roma, l'ambiziosa società presieduta da Chicco Testa, che ha ingaggiato anche i nazionali Bellini, Bonati, Pasinato, l'ex campione d'Italia Schadchin e l'allenatore campione d'Italia Daniele Bagnoli, strappandolo alla Casa Modena Unibon.

Domani alle 17, però, Lucchettà torna in quella che per tre anni è stata la città che ha lasciato con grande amarezza. Il capitano guiderà Roma in sfida contro il passato che vale il primo posto nel campionato di A1. Alpitour e Piaggio infatti imbattute al vertice, ma interpretano la stagione con obiettivi diversi: Cuneo è in crescita e vuol essere la grande sorpresa del «play-off» giocando qualche brutto tiro alle favorite Modena e Treviso; Roma, invece, è una «mina vagante», ma è già riuscita a tagliare un importante traguardo: quello di portare quasi seimila persone al Palaeur in occasione della prima giornata della serie A1.

Andrea Lucchetta è nella capitale

Quella di domani è una grande giornata di sport al Palazzetto di Cuneo con una sfida nella sfida: quella tra i capitani, con Andrea Lucchetta che al centro si troverà di fronte l'amico ed ex compagno (a Milano e Cuneo) Claudio Galli che ha preso in eredità la fascia da leader in campo dell'Alpitour Traco.

Sono ancora in vendita tagliandi per ogni ordine di posti (per informazioni e prenotazioni 0171-697595), attesi tifosi da tutto il Nord Italia. Prima della partita sarà presentato il straniero dell'Alpitour, lo schiacciatore argentino Sebastian Jabif.

Ferrua

GIORNI STRAORDINARI
AUTO NUOVE STRAORDINARIE
FINANZIAMENTI / LEASING STRAORDINARI

In occasione del prolungamento degli **incentivi sulla rottamazione**, la Concessionaria aderisce alla campagna per le vendite di autoveicoli nuovi, effettuate dal 1 ottobre al 31 gennaio 1998, con un ulteriore contributo.

Ecco alcuni **esempi**:

MODELLO	OPTIONALS	PREZZO CON ROTTAMAZIONE
Comp. 1.6 young	32 di serie tra cui: ABS, 2 airbag, climatizzatore, cerchi lega	34.500.000
Z3 1.9	29 di serie tra cui: ABS, 2 airbag, climatizzatore, cerchi lega	52.000.000
318 i 4 porte	26 di serie tra cui: ABS, 2 airbag, climatizzatore	42.000.000
325 tds	31 di serie tra cui: ABS, 2 airbag, climatizzatore, ASC + T	51.000.000
316 i Touring	30 di serie tra cui: ABS, 2 airbag, climatizzatore	41.500.000
318 I Touring people	37 di serie tra cui: ABS, 2 airbag, climatizzatore, barre	47.000.000
318 Touring	29 di serie tra cui: ABS, 2 airbag, climatizzatore	45.000.000
318 i Coupé Thunder	32 di serie tra cui: ABS, 2 airbag, climatizzatore, allestimento aerodinamico	50.000.000
525 tds	39 di serie tra cui: ABS, 6 airbag, climatizzatore, radio, ASC+T	64.000.000
520 i Touring	46 di serie tra cui: ABS, 6 airbag, climatizzatore, radio, ASC+T	65.000.000

AUTOSTYLE 1 s.r.l. **Concessionaria BMW** - Corso Torino 457 - Tel. 215978 - ASTI

abitpel

PELLE - PELLICCE - MONTONI - ECOLOGICHE

ABBIGLIAMENTO TESSUTO UOMO & DONNA

UN ASSORTIMENTO GRANDIOSO

AI PREZZI

PIU' BASSI DI TUTTI

abitpel

ASTI
C.so Casale 1
(ang. C.so Alessandria)

ACQUI TERME
c/o Centro Comm.le "LA TORRE"
SS. AL-SV Loc. Cassarogna
aperto anche la domenica pomeriggio

FINANZIAMO FINO AL 100% I TUOI ACQUISTI

Latte Fresco
Tapporosso.
Impossibile
stargli
lontano.

un sorso. E poi non riuscirete più a fare a meno del vostro Latte Fresco Tapporosso. Perché il Latte Tapporosso della Centrale di Torino è latte fresco piemontese. Perché potete scegliere tra intero, scremato, parzialmente scremato e Alta Qualità in bottiglia, il meglio del meglio. Perché è buono, e voi lo avete ragione.

TAPPOROSSO

Centrale del Latte di Torino

Per noi la qualità è centrale.

www.centralelatte.torino.it

LA MAPPA DEGLI APPUNTAMENTI DEL WEEK END NELL'ASTIGIANO

Tequila party a Monale e ad Asti riapre il Wisky notte

ECCO [illegible] panoramica di appuntamenti di festa [illegible] spettacolo previsti per oggi e domani nell'Astigiano.

OGGI

ASTI. A partire dalle 17 [illegible] sala Pastrone, sarà illustrato al pubblico in una conferenza-spettacolo il programma della stagione teatrale astigiana, organizzata dall'associazione «Arte [illegible] tecnica» e dal Comune. Ingresso libero.

[illegible] Ha riaperto il pub «Anno Domini», in corso Venezia, accando a «Wonder pool». Il locale offre [illegible] dal vivo e fornita vineria. A partire dalle 22 [illegible] animato dal complesso astigiano «Pronto soccorso», che presenta un ampio repertorio di cover rock e di cantautori. Ingresso libero.

MONALE. Serata animata dal «Tequila party», al western pub Appaloosa. Dalle 22 ci sarà anche animazione con ragazze immagine. Ingresso libero.

ASTI. Piano bar al al «Baretto» [illegible] via Galileo Ferraris. Dalle 22,30 sarà di scena il duo «Impronta»: [illegible] fanno parte Ignazio Ponzo, cantante, [illegible] Daniela Ferraris, tastierista. Ingresso libero.

ASTI. Al circolo «Pappamondo», corso Casale 296, dalle 22 suona il complesso pop-rock astigiano «Cattivo esempio», guidato dal cantante Andrea Raviola. Ingresso con tessera Fenalc (10 mila lire annue).

Il gruppo rock astigiano «Pronto soccorso» stasera all'Anno Domini in corso Venezia

[illegible] «Scherzi da prete» all'Akhenaton (tel. 592.475), via dell'Ospedale. Alle 22,30 oltre a scherzi per animare la serata, ci sarà una promozione della «Southern comfort» [illegible] distribuzione di gadget omaggio e giochi. Ingresso libero, consumazione obbligatoria.

ASTI. Si torna [illegible] ballare da stasera alle 22 al «Wisky [illegible] Salera». Ma cambia il genere. In programma musiche latino-americ[illegible] con il trio brasiliano «Alò Brasil». Stasera ingresso libero.

[illegible] Alle 22 alla birreria «Il Maltese», serata di flamenco con i «Duendes». Ingresso libero.

[illegible] Prosegue la Sagra della nocciola: [illegible] 21 concerto dei «Cantavino» e cabaret in pie[illegible] Pino Milenr. Ingresso libero.

[illegible] «Sagra del barbera e del cardo storto»: alle 17, mostra di artisti locali. Alle 21, danze [illegible] l'orchestra di Cristina Campi. Degustazioni di piatti tipici, tra cui agnolotti e polenta con sugo di cinghiale.

NIZZA. Piano bar dalle 22 [illegible] «Blue bird»: suonano il tastierista Benny Scibetta [illegible] la cantante Nara (Alessandra Bottello). Ingresso libero.

ASTI. Alle 17 in piazza Astesano: il Teatrino delle marionette astigiane presenta «La bella [illegible] la bestia». Ingresso libero.

NIZZA. Alla Bottega del vino serata (dalle 20) dedicata al merluzzo con cortese di Gavi e dell'Alto Monferrato. Info: 793.350.

[illegible] dancing «La Rosa dei Venti» (tel. 939.298; 939.194) si balla con l'orchestra di Antonella e gli Zenith.

ASTI. Si balla nelle due sale [illegible] discoteca Sporting CD: dance [illegible] underground con il dj Andy e latino americana con il dj Fabrix. Ingresso libero.

VIGNALE. Serata brasiliana al «Caffè della pesa». A partire dalle 22 suonerà la «Adi Souza band». Ingresso libero.

MONCUCCO. Alle 15,30 al Centro di armonia Cascina Valgomio, Moncucco (011/987.49.17) si terrà la presentazione, aperta [illegible] tutti, del corso «Danzare in cerchio celebrando [illegible] vita», con Ornella Zerilli.

DOMANI

CASTELLERO. Si conclude la Sagra della nocciola: alle 8,30 raduno Fiat 500; alle 12,30, pranzo tipico (25 mila, prenotare al 669.192 e 942.401).

[illegible] Dalle 15 «E' ancora Palio» alla casa di riposo «Città di Asti» con figuranti in costume e sbandieratori.

INCISA. «Sagra del barbera [illegible] del cardo storto»: dalle 9 in piazza Ferraro, fiera. Novità, la mostra-scambio «Collezionando» di fumetti, giornalini [illegible] francobolli. Alle 10 teatro dei burattini: «Arlecchino e i due [illegible]. Alle 12 pranzo proposto dalla Pro loco, prenotazioni: 74.040. In serata «bagna cauda»; danze con «I Record».

VALFENERA. Al dancing «La Rosa dei Venti» (tel. 939.298; 939.194) [illegible] balla [illegible] l'orchestra spettacolo di Franco Bagutti.

MONCUCCO. Al Centro di armonia Cascina Valgomio, Moncucco (011/987.49.17) si terrà (9,30-18) il [illegible] (3° livello) dedicato alla «medianità», con Claudio Pini [illegible] Maria Bambara.

ASTI. Stage di danza popolare organizzato dalla Siem (orario 10-13 e 14,30-17,30). Insegnante sarà Carla Padovan del gruppo «Terra di danza» di Reggio Emilia. Informazioni [illegible] adesioni: 531.453, Marco Scassa.

[illegible] Il corteo storico e gli abbandieratori del Palio [illegible] di scena dalle 14 alla casa di riposo «Città di Asti». All'iniziativa, promossa dall'associazione «Amici Ca.Ri.», partecipano figuranti di Castell'Alfero, Cattedrale, [illegible] Paolo e San Secondo, oltre a studenti dell'Istituto «Quintino Sella».

NIZZA. Alla Bottega del vino serata (dalle 20) dedicata al merluzzo [illegible] cortese di Gavi e dell'Alto Monferrato.

[illegible] Ultima domenica per le visite guidate di «Castelli aperti» a Montiglio, Monastero Bormida e Cisterna. Orario: 10-12 e 14,30-18,30.

PIEA. Seminario di yoga al Centro studi [illegible] cascina Vacarito, in via Case Sparse. Informazioni al 901.942 e allo 011/882.368.

ASTI. Alle 12,30 al Dlf, «Festa dei 69» organizzata dalla Leva del '28. Pranzo e pomeriggio danzante.

La compagnia nicese presenterà alla rassegna [illegible] teatro dialettale [illegible] commedia in dialetto tratta da Goldoni

«L'Erca» recita a Moncalvo

In scena stasera «Me fija la cuntessa»

MONCALVO. Secondo appuntamento, stasera alle 21,15, con la «Rassegna di teatro in dialetto». Lo spettacolo segna il ritorno sul palcoscenico del Comunale della compagnia «L'Erca» di Nizza Monferrato, con «Me fija la cuntessa». La commedia [illegible] tratta da [illegible] curioso accidente» di Carlo Goldoni.

«L'azione della [illegible] in dialetto nicese - [illegible] legge nella presentazione - viene trasferita dall'originale ambiente del Settecento olandese e ambientata alla fine [illegible] secolo scorso, in [illegible] meglio precisato pa[illegible] del circondario di Nizza. Alla trama goldoniana, che sottolinea con acutezza gli aspetti psicologici [illegible] borghesia mettendone in ridicolo le contraddizioni, si è aggiunto un diverso colpo di scena finale». La rassegna dialettale proseguirà il 18 ottobre [illegible] gruppo teatrale «Insieme» di Carmagnola, protagonista de «Cola bonanima 'd Cesarin Capissa». Il sabato successivo sarà in scena la commedia «Anche j'angei a beivo barbera», presentata dal gruppo «Ij Farfoi» di Alpignano. Infine, il 1° novembre, «I Tira tardi» di Asti chiuderanno la rassegna con la commedia «I fastidi d'un grand om». Il costo dei biglietti è di [illegible] mila lire per i primi posti, di 15 mila per i secondi e di 10 mila per i terzi. Per informazioni e prenotazioni telefonare ai seguenti numeri: 917.505 e 917.427. [bru. m.]

Domani canterà [illegible] La Spezia, poi in Germania

Fabbricini trionfa con Tosca a Savona

SAVONA. Ovazioni per Tiziana Fabbricini, interprete [illegible] «To[illegible] al teatro «Chiabrera». Il soprano astigiano è stato protagonista di una riuscita edizione dell'opera pucciniana diretta da Beppe De Tomasi, con l'orchestra sinfonica di Sanremo diretta da Bruno Aprea. Applausi a [illegible] aperta hanno accolto il suo «Vissi d'arte» e alcuni minuti di ovazioni hanno salutato la cantante al termine della rappresentazione.

Tiziana Fabbricini replicherà «Tosca» domani al Teatro Civico di La Spezia, poi tornerà a cantarla in Germania, dove l'aveva presentata nel '93 e '94, ottenendo consensi [illegible] Monaco, Berlino [illegible] Bonn.

Il soprano astigiano inoltre canterà ancora a Savona [illegible] 31 ottobre in un recital con l'orchestra sinfonica del «Chiabrera» diretta da Giovanni Di Stefano: interpreterà arie di Handel, Mozart e Beethoven. Inoltre riprenderà il «Turco in Italia» di Rossini a Bruxelles.

Il soprano Tiziana Fabbricini

Il cabarettista stasera a «Le voglie» di Nizza

L'ironia contadina sul palco con Vincent

Il cabarettista Vincent sarà [illegible] scena stasera al club «Le voglie» di Nizza

NIZZA. Spettacolo [illegible] cabaret stasera dalle 20,30 al club «Le voglie», in strada Ponteverde a Nizza. Di [illegible] ci sarà Vincent, [illegible] «cabarettista vivente», [illegible] ama definirsi.

Due gli spettacoli del suo repertorio: «Gratta e Vincent», dove [illegible] comico riscrive la sua ironica autobiografia in una saga contadina ricca di personaggi, tra cui spicca la figura del nonno saggio. Il [illegible] spettacolo porta invece il titolo «Vincent metà 'l meccanico», saga di tutte le [illegible] incompiute della vita. Durante la serata verrà servita polenta e cinghiale, e ci sarà la musica di Mirko.

Altro divertimento domenica con la musica Anni 60-70 e liscio [illegible] Roby e Bruno. Sarà servito poi il risotto con funghi e costine. Il costo [illegible] ciascuna se[illegible] è di 25 mila: l'ingresso è riservato ai soci Aics. Gli spettacoli sono organizzati da Franco Della Ferrera. [r. s.]

Personale di Pupello ad Asti, Gallina [illegible] Mango

A Castagnole le opere di artisti peruviani

CASTAGNOLE MONFERRATO. Alle 17 di oggi, alla Casa degli Alfieri, [illegible] Castagnole Monferrato, si terrà un incontro con gli artisti peruviani Manuel Gibaja Gonzales (pittore), Hugo Bejar Gonzales (muralista) [illegible] Santiago Visa Arteaga (scultore), che presenteranno alcune delle loro opere. Gli artisti sono in Italia su invito della Città di Torino, in occasione della manifestazione «Identità e differenza». L'iniziativa è promossa in collaborazione con l'Isecop (Istituto internazionale di etnografia visuale e paesaggistica) che si propone di avvicinare le diverse tradizioni culturali italiane alle realtà di altri paesi.

ASTI. Al foyer del teatro Alfieri si inaugura oggi alle [illegible] la personale di Davide Pupello. L'artista astigiano è al suo pri[illegible] confronto impegnativo col pubblico. La [illegible] pittura fa riferimento ad un astrattismo geometrico, nel quale la pre[illegible] del colore suscuita forti emozioni. Le forme [illegible] visioni ancestrali dalle quali scaturisce un alone misterioso. davide è figlio d'arte, [illegible] quanto il padre, Salvatore, è [illegible] apprezzato pittore e fotografo.

MANGO. All'Enoteca regionale del castello di Mango, apre oggi alle 17 la mostra di Pierflavio Gallina, artista di Santo Stefano Belbo. Gallina si ispira ad [illegible] forma [illegible] simbolismo che trae origini da [illegible] visione fantastica [illegible] mondo. Ha tenuto importanti personali in Italia e all'estero.

[illegible] Sarà inaugurata il 12 ottobre alle 10,30, all'Auditorium della Trinità, la mostra del pittore nicese Manlio Isoardi. Un artista raffinato, che ha esposto in molte gallerie italiane e straniere, paesaggi «minimi»: basti pensare che [illegible] dipinti di appena [illegible] centimetri quadri. La [illegible] stra resterà aperta fino [illegible] domenica 19 ottobre dalle [illegible] 10,30 alle [illegible] 19. [a. b.]

Il brano è «Ominide»

In [illegible] compilation il [illegible] made in Nizza [illegible] «Madrigali magri»

NIZZA. Un brano del gruppo rock nicese «Madrigali magri», è stato inserito nell'album «Zona libera», compilation uscita dalla omonima casa discografi[illegible] torinese, nota all'interno della «Dumbo Record». Il brano, «Ominide», sarà incluso in compagnia di altri pezzi di noti gruppi italiani: i «Mishima» di Bologna, «Buona Audrey» di Acqui, «Vortice Cremisi» di Ancona. Chi volesse acquistare il cd al prezzo ridotto [illegible] 15 mila lire, può contattare Gianbeppe Succi al 702.725.

I «Madrigali magri» stanno vivendo [illegible] periodo molto proficuo della loro storia musicale: la rivista inglese specializzata in musica rock, «Organ» ha dedicato loro ampio spazio, definendoli uno dei migliori gruppi emergenti. «Una grande soddisfazione - commenta Gianbeppe Succi - siamo il primo gruppo italiano a cui viene dedicato un articolo [illegible] una rivista diffusa [illegible] tutto [illegible] mondo». Il gruppo [illegible] formato da quattro elementi: oltre a Succi (voce [illegible] chitarra), Nicoletta Parodi al basso, Valerio Rossi alla batteria e Matteo Sandri alla chitarra. Hanno già al loro attivo tre demotapes, tra cui quello che porta il nome della band, da cui è stato tratto «Ominide». [e. ce.]

[illegible] AL [illegible]

ASTI

LUX. Tel. 594.147. **Lolita** [illegible] A. Lyne con J. Irons, [illegible] Griffith, D. Swain. Or.: 14,30; 17,20; 19,50; 22,30. Lire 12.000.

POLITEAMA. Tel. 530.086. **M.I.B. Men in black** con T. Lee Jones e W. Smith. Or.: 16; 18,10; 20,20; 22,30. Lire 12.000.

RITZ. Tel. 530.086. **Soldato Jane** di R. Scott, con [illegible] Moore. [illegible]: 15; 17,25; 19,50; 22,30. Lire 12.000.

NUOVO [illegible]. Tel. 595.0[illegible]. **Face off.** Or.: [illegible]; 22,30. Lire 12.000.

SALA PASTRONE. Tel. 598.457. **Due padri di troppo** di J. Reitman con Robin Williams e Billy Crystal. Or.: [illegible]; [illegible]. [illegible] 12.000.

LUMIERE (DON BOSCO). Tel. 410.856. **Teno da morire.** Orario: 20,15; 22,30. Lire 10.000; 7.000.

[illegible]

[illegible]. Tel. 624.889. **M.I.B. - [illegible] in** [illegible] con T. Lee Jones e W. Smith. Or.: 20,30; 22,30. Lire 10.000; 7000.

[illegible]

COMUNALE. Tel. 966.376. CHIUSO.

[illegible]

[illegible]. Tel. 701.459. **Innamorati [illegible] nici** di G. Dunne [illegible] Meg Ryan e Matthew Broderick. Or.: 20,30; 22,30. [illegible] 10.000; [illegible].

[illegible]. Tel. 702.768. **M.I.B. - Men [illegible]** [illegible] con T. Lee Jones e W. Smith. Or.: 20,30; 22,30. [illegible] 10.000; 8000.

[illegible]. [illegible] 701.496. **Air Force One** [illegible] Harrison [illegible]. [illegible]: 20; 22,30. Lire 10.000; 8000.

VERDI. Tel. 701.459. **Face off.** Or.: 20,30; 22,30. Lire 10.000; 7000.

SAN DAMIANO

CRISTALLO. Tel. 975.124. **Batman & Ro[illegible]** Or.: [illegible]; 22,30. Lire 10.000 (5000).

LUX. Tel. 975.016. **Air force** [illegible] [illegible]: 20,15; 22,30. L. 10.000; 8000.

[illegible]. Tel. 982.288. **She's so lovely (Cool carina).** Or.: 20,30; 22,30. L. 10.000; 5000.

SCEGLI IL CINEMA
Dove le emozioni sono su grande schermo.

NELLE SALE DI TORINO

ADUA 200 corso Giulio Cesare 67, telefono 856.521. **Soldato Jane.** Or.: 15,45; 18; 20,15; 22,30.
ADUA 400 corso Giulio Cesare 67, telefono 856.521. **M.I.B. Men in black.** Or.: 16; 18,10; 20,20; 22,30.
ALFIERI piazza Solferino 2, telefono 562.3800. Oggi: **Tutti dicono I love you.** Ore 15,30 unica proiez.
AMBROSIO MULTISALA corso Vittorio Emanuele II 52, telefono 547.007. Sala 1: **Lolita.** Or.: 14,30; 17,10; 19,50; 22,30. V. M. [illegible]. Sala 2: **Il mondo perduto - Jurassic Park.** Or.: 15; 17,30; 20; 22,30. Sala 3: **She's so Lovely (Cool [illegible]).** Or.: 14,30; 16,30; 18,30; 20,30; 22,30.
ARLECCHINO corso So[illegible] 12, telefono 561.71.90. **Soldato Jane.** [illegible]: 15; 17,30; 20; 22,30.
[illegible] San Dalmazzo 24, tel. 540.6[illegible]. **Scream.** V. M. 14. Or.: 15,45; 18; 20,15; 22,30.
CENTRALE via Carlo [illegible] 27, [illegible] 540.110. **Happy together.** V. M. 18. Or.: 15; 16,50; 18,40; 20,40; 22,40.
C. CHAPLIN 1 via Garibaldi 32/a, tel. 436.07.23. **Ovosodo.** Or.: 14,50; 16,45; 18,40; 20,35; 22,30.
C. CHAPLIN 2 via Garibaldi 32/a, telefono 4360723. **Love etc.** Or.: 16; 18,10; 20,20; 22,30.
CIAK corso Giulio Cesare 105, telefono 232.029. **Lolita.** Viet. 14. Or.: 14,45; 17,20; 19,55; 22,30.
CRISTALLO via Goito 5, telefono 650.71.00. **Batman & Robin.** Or.: 15; 17,30; 20; 22,30.
DORIA via Gramsci 9, telefono 542.422. **Innamorati cronici.** Or.: 16; 18,10; 20,20; 22,30.
[illegible] **GRANDE** piazza Sabotino, telefono 447.52.41. **M.I.B. Men in black.** Or.: 15,10; 17,05; 18,40; 20,35; 22,30; 0,15.
ELISEO BLU piazza Sabotino, telefono 447.52.41. **Soldato Jane.** Or.: 15; 17,20; 19,40; 22; 0,10.
[illegible] piazza Sabotino, [illegible] 447.52.41. [illegible] Or.: 16; 18,10; [illegible] 22,30; 0,15.
[illegible] piazza [illegible] telefono 817.18.42. **Complice** [illegible] Or.: 16,30; 18,30; 20,30; 22,30.
ERBA 1 corso Moncalieri 241, telefono 661.54.47. **Il viaggio della sposa.** Or.: 20,30; 22,30.
ERBA 2 corso Moncalieri 24, telefono 661.54.47. **Il bagno turco.** Or.: 20,30; 22,30.
ETOILE via Buozzi ang. via Roma, tel. 530.353. **Complice la notte.** Or.: 16; 18,10; 20,20; 22,30.
FARO via Po 30, telefono 817.3323. **Air Force** [illegible]. [illegible]: 15; 17,30; 20; 22,30.
FIAMMA corso Trapani 57, telefono [illegible]. **Il** [illegible] **perduto - Jurassic** [illegible] Or.: 15; 17,30; 20; 22,30.
IDEAL corso Beccaria 4, telefono 521.4316. **Contact.** Or.: 16,30; 19,30; 22,30.
KING via Po 21, telefono 812.59.96. **Teno da morire.** Or.: 16; 17,40; 19,20; 21; 22,40.
KONG via Santa Teresa 5, telefono 534.614. **In barca a vela contromano.** Or.: 16,30; 18,30; 20,30; 22,30.
LILLIPUT via XX [illegible] 15 bis, telefono 537.100. [illegible] **un favore.** Or.: 14,30; 16,30; 18,30; 20,30; 22,30.
LUX Galleria San Federico, telefono 541.283. **Air Force One.** Or.: 15,15; 17,40; 20,05; 22,30.
[illegible] **UNO** via Montebello 8, telefono 817.10.48. **Lezioni [illegible] tango - The tango lessons.** Ore 16,30; 18,30; 20,30; 22,30.
NAZIONALE 1 via Pomba 7, telefono 812.41.73. **Ovosodo.** Or.: 16; 18,10; 20,20; 22,30.
NAZIONALE 2 via Pomba 7, tel. 812.41.73. **M.I.B. Men in black.** Or.: 16; 18,10; 20,20; 22,30.
[illegible] **1** via Arsenale 31, telefono 532.448. **Due padri di troppo.** Or.: 14,30; 16,30; 18,30; 20,30; 22,30.
[illegible] **2** via [illegible] 31, tel. 532.448. [illegible] **Dalloway.** Or.: 15,10; 17; 18,50; 20,40; 22,30.
ROMANO Galleria Subalpina, telefono 562.01.45. **M.I.B. Men in black.** Or.: 16,15; 18,20; 20,25; [illegible].
[illegible] **RITZ** via Acqui 2, tel. 619.01.50. [illegible] **società degli uomini.** Or.: 16,15; 18,20; 20,25; 22,30.
VITTORIA via Roma 336, telefono 562.1789. [illegible] 14,35; 17,15; 19,55; 22,35.

TEATRI

TEATRO REGIO. Ore 15 Il Regio dietro le quinte, visita guidata al Teatro Regio. Stagione d'opera 1997/98: da martedì 14/10 vendita biglietti per **Samson et Dalila** (21/10-2/11) **Candide** (16-18/11) **Le** [illegible] **di Figaro** (9-21/12) **Evgenij Onegin** (22/1-4/2/98). [illegible], ore 10,30-16. Tel. 8815/241.242.
AUDITORIUM RAI piazza Rossaro. Chiuso.

XL disco ALBA
NUOVO SABATO commerciale D.J. Antony
SABATO 11 OTTOBRE APRILIA BIKE-PARTY
PREMI e MOTOGADGET offerti da BERCHIALLA MOTO in collaborazione con la casa motociclistica APRILIA
XL disco Tel.0173/441388 [illegible] - Via Tanaro [illegible]

Symbol
[illegible] SERA
MAURO RIZZI
[illegible]
DOBRILLA
VIGLIANO D'ASTI
TELEF. 0141 952.132

tuttolibri
I supplementi [illegible] LA STAMPA
Una settimana ricca di tutto.

LA STAMPA & PUBLIKOMPASS
PUBBLICITA' CHE VALE

Volley: la squadra astigiana gioca stasera a Pinerolo in Coppa Italia

Biemme2: prove per il campionato

Il tecnico Anghelov perfeziona la formazione

ASTI. La prima fase della Coppa Italia [illegible] squadre di serie B [illegible] al giro di boa e la Biemmedue, che guida imbattuta il girone 1, [illegible]de visita al Body Cisco Pinerolo già sconfitto sabato scorso per 3-0. L'incontro è in programma stasera, alle 21, [illegible] palasport di Pinerolo.

[illegible] **avversari.** Il Pinerolo milita in serie [illegible] ed è allenato dall'ex giocatore [illegible] tecnico della Voluntas Enrico Vignetta che può contare [illegible] sestetto già amalgamato [illegible] su un gruppo [illegible] giovani in crescita. I pinerolesi hanno nella difesa e nella bat[illegible]te le loro armi migliori. Facendo leva su questi fondamentali sabato scorso, nel primo set, hanno messo in difficoltà il sestetto astigiano cedendo solo [illegible] vantaggi [illegible] 14-16. Questa sera Vignetta dovrebbe confermare il sestetto base che prevede: Scali in palleggio, Carlo Cassina opposto, Bonifetto e Baronetto ali, Michele Cassina e [illegible] Pasqua centrali.

La formazione. Dal canto [illegible] Jordan Anghelov, l'allenatore bulgaro che ha sostituito Flavio Gulinelli sulla panchina della Biemmedue, dovrebbe contrapporre: Angesia in palleggio, Salvi opposto, Becchio e Costa centrali, Celardo e Rolando ali. A disposizione anche: Glinac, Aiello, Casalone e Conti.

Per la Biemmedue la partecipazione alla Coppa Italia [illegible] a scaldare i muscoli [illegible] perfezionare gli schemi in vista dell'impegnativo campionato di

Il tecnico della Biemmedue Jordan Anghelov

B1 in cui gli astigiani vogliono recitare il ruolo di matricola terribile. Finora la squadra ha dimostrato di possedere un buon potenziale e le belle vittorie contro i greci di A1 dello Ktisifon e contro il Busca [illegible] [illegible] rango hanno diffuso ottimi[illegible] nell'ambiente. L'opposto Salvi, i centrali Becchio, Costa e Aiello (giovane in crescita accellerata), il palleggiatore Angesia [illegible] garanzie. Qualche problema [illegible] ancora sulle ali: con Rolando che [illegible] conducendo [illegible] preparazione particolare con i pesi per entrare nel nuovo ruolo e Celardo alla ricerca della condizione. L'esperto Glinac garantisce comunque un valido ricambio soprattutto in ricezione, il fondamentale parso più traballante.

Dopo il match di stasera la Biemmedue ritorna poi in campo martedì 14 ottobre, alle 21, al palasport di Asti, per la partita di ritorno con il Vbc Mondovì, già sconfitto all'andata per 3-0. **[ca. l.]**

Biemme2, festa e polemiche

Durante la serata al Panathlon affrontato il problema palazzetto

ASTI. La Biemmedue Grande Volley è stata festeggiata giovedì dal Panathlon al ristorante Reale per la splendida stagione che l'ha portata in B1. Alla serata, per problemi famigliari non hanno potuto partecipare l'ex allenatore Flavio Gulinelli, secondo di Bebeto in Nazionale, volato in Brasile. A fare gli onori di casa è stato Giorgio De Alexandris, presidente del sodalizio. Una festa che è stata anche l'occasione per ricordare la storia della società astigiana, protagonista tra il '93 ed il '95 [illegible] tre promozioni. Ma ricchi spunti, e qualche polemica, [illegible] venuti dal dibattito sulla situazione nell'Astigiano che ha portato [illegible] società a cercare nel Cuneese uno sponsor: un modo, tra le righe, per dire che in futuro la Grande Volley potrebbe [illegible] costretta, se la corsa al vertice dovesse proseguire, a [illegible] una nuova patria, [illegible] non solo per la questione sponsor.

Sono stati messi in evidenza i soliti problemi, già dovuti affrontare nelle stagioni d'oro dai «cugini» della Voluntas: il palazzetto, inadatto [illegible] ospitare una squadra di vertice. L'impianto di via Gerbi non è stato omologato dalla Federazione poiché il tetto è più basso di 40 centrimetri rispetto a quanto previsto dalle norme. E non sono mancate critiche alle varie amministrazioni comunali accusate di aver fatto promesse poi disattese sul Palasport.

Tante palestre, infatti, seppure utili, non sono comunque ritenute sufficienti per una domanda legata soprattutto [illegible] un'attività [illegible] alto livello; se per il campionato 1997-98 i giocatori della Bm2 Grande Volley si accontenteranno di disputare le partite al Giobert palestra con il tetto sufficientemente alto, per il prossimo anno i dirigenti della squadra si sono mostrati fermamente decisi a trovare [illegible] soluzione più adeguata: tra queste anche la possibilità [illegible] esaminare offerte da fuori provincia: «Certo situazioni sono troppo svilenti non soltanto per gli atleti, ma anche per gli spettatori - hanno sostenuto - la città deve adeguare le proprie potenzialità, anche in campo sportivo». **[r. s. a.]**

Al via stasera la serie D: il quintetto gioca a Cuneo

L'intramontabile Frediani al servizio dell'Asti Basket

ASTI. Obiettivo: dimostrare che ad Asti non esiste soltanto l'Eurovita. Stasera prende il via il campionato di serie D di pallacanestro [illegible] una compagine locale ai nastri di partenza: l'Asti Basket. Il quintetto allenato da «doc» Frediani affronterà in trasferta alle 21 il Cuneo.

«Non siamo soltanto la società satellite dell'Eurovita Cierre - afferma il dirigente e allenatore in seconda Maurizio Murrau - vogliamo farci valere in questo torneo. L'obiettivo è occupare [illegible] parte medio-alta della classifica».

L'allenatore. A guidare la squadra presieduta da Roberto Perrone sarà Andrea Frediani, [illegible] colonna [illegible] Saclà [illegible] Astense che, appese le scarpette al chiodo due anni fa, ha deciso di dedicarsi [illegible] tempo pieno alla [illegible] di allenatore.

Quarantasette anni, medico, di qui il soprannome «doc», la stagione passata [illegible] stato il secondo di Walter Parigi, passato a dirigere il settore giovanile della Cierre.

La rosa. La squadra si è notevolmente rinforzata: dalla Cierre sono arrivati Marco Bonino, ruolo guardia [illegible] Alessandro Azzaretti, ala, due giocatori che nella scorsa annata sono stati due colonne dei «cugini». Entrambi hanno optato per l'Asti Basket perché in C2 avrebbero trovato poco spazio. Cavallo di ritorno è il pivot Carlo Bosticco che, passato nel '96-97 alla Cierre, non è praticamente mai sceso in campo per un infortunio. E' rimasto Simone Allara, che è stato il migliore nella passata stagione.

Gli altri elementi dell'organico sono Federico Agostinetto, ala; Alessandro Avidano, pivot; Enrico Costa play maker; Stefano Chies, ala; Marco Ferraris, play maker; Ugo Parigi, guardia; Michele Patrisso, ala-pivot; Luca Ponzone, guardia; Gian Luca Ravalico, guardia-ala; Lorenzo Vigna, pivot.

«Con l'aiuto dei giocatori più esperti cercheremo di far [illegible] scere i nostri giovani, che magari il prossimo anno potremo vedere in C», afferma Murrau.

Il girone. Sono sedici le squadre che comprendono il raggruppamento: Asti Basket, Susasport, Ags 222 Torino, Kappadue Torino, Pinerolo, Leumann, Safa Chieri, Michelin Torino, Grugliasco, Moretta, Atlavir Piossasco, Borsi Ceva, Beinaschese, Alpignano, Cuneo, Kolbe Torino.

Serie C2. L'Eurovita debutta invece domani in casa contro il Serravalle Scrivia. La partita [illegible] in programma alle 18 al palazzetto dello sport [illegible] via Gerbi.

La compagine di Romano Tarasco è galvanizzata dal succ[illegible] conquistato nel turno passato contro l'Alba. I serravallesi sono partiti con il piede sbagliato, perdendo sul proprio parquet [illegible] il Casale.

Enzo Armando

L'ALMANACCO DEL TIFOSO

OGGI

Calcio
Terza categoria: girone A (ore 15,30): Isola-Milan Club; Giraudi-Cerro Tanaro; New Ingrao-Montiglio; Sport Follie San Damiano-Mazzola; Virtus Asti-Gymnasium Asti. Domani: Refrancore-Celle/Vaglierano; [illegible]. Campionato Amatori Figc (2° turno): Costigliole-Amatori Canelli; Annonese-Giraudi; Expo 3-Castelnovese; San Pietro-San Paolo Solbrito; Dimaro San Damiano-Pro Villafranca; Asti Granata-Stabile; Pro Loco Cunico-Sandri & Bocchino.
Campionato Amatori Aics (2ª giornata): Agliano-Ortopedia Fausone; Santalucia-Oro Blu Villanova; Cortiglionese-Aido Asti; Juventus Club-Asti Club; Moncalvo-Castagnole.
Basket
Serie D (1° turno, ore 21): Cuneo-Asti Basket.
Pallavolo
Coppa Italia: Pinerolo-Biemmedue.

DOMANI

Calcio
Eccellenza (ore 15,30, 5° turno): Asti-Chieri.
Promozione (5ª giornata, ore 15,30): Castellazzo-Don Bosco; Sandamianferrere-Pecetto; Sarezzano-Canelli.
Prima categoria. Girone H (4° turno): Nizza-Cassine; Rocchetta-Fresonara. Girone F (4° turno): Nuova Villanova-Nonese.
Seconda categoria. Girone M (4° turno): Castagnole Lanze-Rorctese; Gallo-Isola Girone O (3° turno): Junior Canelli-Rocca '97; Masiese-Calliano; Mirabello-Nicese; Mombercelli-Strevi; Moncalvese-Junior Serravalle; Occimiano-Napoli Club. Girone H (4° turno): Sciolze-Castelnuovo Don Bosco.
Terza categoria. Girone A (3° turno): Refrancorese-Celle/Vaglierano. Girone B (3° giornata): Acta Sport Center-Pro Villafranca; Buttiglierese-Fast Food Bar Spring; Castelnovese-Calamandrana; Cunico-Bubbio; Pro Valfenera-Vinchio; San Domenico Savio-Montemagno.
Basket
Serie C2: Eurovita-Serravalle (palazzetto dello sport di via Gerbi, ore 18).
Podismo
Si corre il «Gran Premio d'autunno-Trofeo bar Portici Rossi», giunto alla 3ª edizione. Partenza alle 9,30.
Tamburello
Serie B: a Cremolino spareggio tra Cunico e Seriate. La vincente sarà automaticamene promosso in serie A e disputerà la finale per lo scudetto.
Serie C (ore 15): Chiusano-Palazzolo.
Motori
Motocross «Off road»: gara [illegible] competitiva sul campo di Bubbio riservata alle classi 50, 80, 125 e 250 cc
Prove dalle ore 9, gare dalle ore 14,30

SPORT FLASH

Volley femminile

Futura e Pgs giocano in Coppa Piemonte

Futura e Pgs Rig sono impegnate alle 16,30 nel terzo turno della Coppa Piemonte. La formazione guidata da Vincenzo Rondinelli giocherà [illegible] Nus [illegible] Valle d'Aosta contro la squadra di casa [illegible] il Rivarolo Torinese. La Rig affronterà in trasferta a Condove le [illegible]rinesi e il Mondovì. La Futura è in testa al girone a punteggio pieno con sedici punti, [illegible] la Rig ha invece finora totalizzato sei punti. **[e. a.]**

[illegible]ey [illegible]le

Team, doppia sfida con Altiora e Novara

Il Team Volley Asti affronta fuori [illegible]sa a Trecate alle 15,30 l'Altiora e il Novara, nella terza giornata di Coppa Piemonte. La compagine allenata da Carlo Romano è reduce dal successo per 3-0 con il Grande Volley e dalla sconfitta con lo stesso punteggio patita contro il Meneghetti Torino. **[e. a.]**

Calcio juniores

L'A[illegible] juniores di scena a Chieri

Impegno esterno per l'Asti Juniores, che alle 15,30 sarà ospite [illegible] Chieri. I galletti devono riscattare lo 0-4 [illegible] il Barcanova. In panchina non ci sarà Vito Sollazzo, che ha chiesto quindici giorni di pausa per motivi personali: il tecnico dovrebbe essere sostituito da Mauro Burbello. In graduatoria la compagine biancorossa [illegible] decima con 4 punti, staccata di due lunghezze dal Chieri. **[e. a.]**

[illegible]urello

A Monale prosegue il torneo benefico

Prosegue a Monale il torneo di tamburello benefico; gli incassi verranno devoluti alla sezione monalese della Croce Rossa. Alle 15,30, saranno di fronte le squadre [illegible] «Lapin», con Giancarlo Lanzoni, Fausto Molino, Federico Giacomozzi, Valter Cisero, Giorgio Ramella, Martino Canavese, Gianni Veiluva, contro quella del «Prode» [illegible] cui fanno parte Guglielmo Marchiò, Marco Veiluva, Ettore Sigliano, Danilo Vercelli, Simone Molino, Gianluca Grattapaglia, Giuseppe Massano. **[bru. m.]**

[illegible]aglio

A lezione con la New Skating

Riaprono i corsi di pattinaggio artistico della New Skating. Le lezioni si svolgeranno nella palestra [illegible] via Carlo Alberto Dalla Chiesa il lunedì e il giovedì dalle 17,30 e sono rivolti a bambini e ragazzi dai 4 ai 15 anni. Per informazioni telefonare al 354.079 oppure al 331.16. **[e. a.]**

Ginnastica

Al via a Baldichieri i corsi dell'Asti [illegible]

L'Asti Kid terrà nella palestra [illegible] Baldichieri [illegible] corsi aperti a tutti [illegible] ginnastica. Quindici le lezioni previste, [illegible] lunedì [illegible] il mercoledì dalle [illegible] alle 21. Il [illegible] è di 60 mila più di 10 mila per il tesserino assicurativo. Info. Giustino Negro (0368/623121). **[e. a.]**

[illegible]

Al Meazza con il Milan Club per la partita [illegible] Lecce

Il Milan Club organizza un trasferta in pullman per la sfida di campionato tra la squadra rossonera e il Lecce, che si disputerà domenica 19 ottobre [illegible] ore 15,30. Per informazioni [illegible] prenotazioni rivolgersi all'edicola Giardini, in corso Cavallotti [illegible] (tel. 592.118). **[e. a.]**

[illegible]

La Polisportiva Nizza matricola in Terza categoria

Dopo due anni di [illegible] nel campionato amatori Csi, la Polisportiva Nizza sta affrontando il suo primo campionato di calcio in Terza categoria. Fino ad oggi ha messo insieme una vittoria ed una sconfitta, patite proprio sul campo di [illegible] di Castelnuovo Belbo. Domani turno di riposo. La formazione [illegible] guidata in panchina dal mister Lorando e dal presidente Diego Cotrone. Questa la rosa di giocatori: Antonio Morrone, Massimo Vidotto, Bellino Marini, Lorisa Marini, Federico Castelli, [illegible] Galliano, Sergio Staci, Flavio Cannoniero, Paolo Serra, Giacinto Sala, Fabrizio Mossino, Alberto Caruzzo, Gian Piero Lantero, Lorenzo Sala, Calogero Amico, Luca Fresia, Fabio Gandolfo, Danilo Graziano, Enzo Cammarota, Giorgio Gaviglio. **[e. ca.]**

Domani torna in campo la coppia-gol

E l'Asti sorride grazie a Gai e Daidola

ASTI. [illegible] [illegible] Daidola, che insieme hanno segnato quattro dei cinque gol realizzati dall'Asti nel campionato di Eccellenza, torneranno a far coppia domani al Comunale contro il Chieri.

L'assenza di Di Bartolo, squalificato per l'espulsione rimediata con l'Albese, ha rinviato la riproposta del duo d'attac[illegible] dello [illegible] anno dello Chatillon Saint Vincent.

Daidola e l'attaccante acquistato la scorsa settimana hanno militato insieme la [illegible] stagione nella compagine valligiana.

Il centroavanti biancorosso ha recuperato a tempo di record dall'infortunio al ginocchio subito quindici giorni or sono con la Novese.

Incerta invece la presenza [illegible] Sangilles: il fluidificante è ancora sofferente alla caviglia.

I galletti si ritroveranno di fronte [illegible] squadra, quella torinese, priva [illegible] suo elemento più rappresentativo: Antonio Comi, l'ex centrocampista di Torino e Roma, che sarà assente perché espulso domenica.

Sandamianferrere. L'influenza ha bloccato questa settimana Franco e il portiere di riserva Gamba.

Problemi anche per l'attaccante Vincenzo Sacco, che ha rimediato nel turno precedente una ginocchiata al coscia. Sono comunque tutti recuperabili per la partita interna di domani contro il Pecetto.

Si [illegible] invece allenato regolarmente il fantasista Sorba, che a causa di [illegible] infortunio [illegible] ha ancora debuttato in questo inizio [illegible] stagione. L'allenatore rossoblù sembra intenzionato [illegible] convocarlo tra i sedici.

Don Bosco. Per la sfida contro la capolista Castellazzo fuori casa il tecnico Enrico Pasquali potrà disporre dell'organico al gran completo.

Pavani, che domenica con il Trino [illegible] entrato nella ripresa, [illegible] pienamente recuperato e farà coppia con il bomber ciclista Grandi. L'unico acciaccato è il giovane centrocampista Rubba, ma Pasquali conta di averlo per Castellazzo. **[e. a.]**

[illegible] IL CROSS

[illegible] Domani gare sulla pista di Bubbio

Si svolge domani la prima manifestazione «Off Road bubbiese», gara di motocross non competitiva. Sul campo di Bubbio, a partire dalle 9, si svolgeranno le prove; il via alle gare [illegible] cominciare dalle 14,30. Le iscrizioni devono pervenire all'Acsi di Bubbio, in via Roma 5A oggi dalle 20 alle 22 e domani sino ad un'ora prima della gara. Il montepremi prevede coppe e targhe a tutti i concorrenti. La manifestazione [illegible] organizzata dall'Associazione centri sportivi italiani, sezione di Cuneo. Partecipano le classi 50, 80, 125 e 250 cc, specialità «quad». Informazioni: segreteria Acsi Bubbio (0144/83519)

GOLF

Campi di Margara

[illegible] l'Open Internazionale

FUBINE. Lo svedese Henrik Nystrom, 28 anni, dopo la terza giornata guida [illegible] 201 colpi (68, [illegible], 67) ben 15 sotto [illegible] par, la classifica del 16° Open Internazionale Sanpaolo Vita sul campo del Golf Club Margara (Alessandria).

Staccato di un colpo lo inseguе lo spagnolo Francisco Cea, [illegible] anni, autore di un bellissimo terzo giro chiuso in 65 (meno 7). Al terzo posto [illegible] meno 13 c'è invece lo statunitense di origine italiana Kevin Carissimi, 27 anni; quarto, con meno 12, il francese Tim Planchin, 38 anni, [illegible] l'austriaco Marcus Brier, [illegible] anni.

Il migliore degli italiani è il giovane Massimo Florioli, 25 anni, che ha un totale di 205 colpi (meno 11). Ben piazzati nella graduatoria anche [illegible]-cello Santi (meno 9), Silvio Grappasonni (meno 8), Roberto Zappa (meno 7) [illegible] Michele Reale (meno 6). **[r. s. a.]**

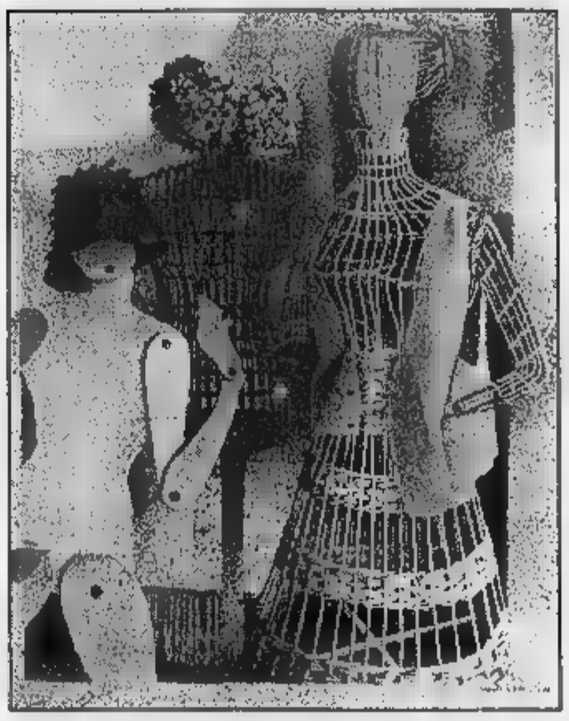

PALBERT

Corso Vittorio Emanuele 28
TORINO - Tel. 011/812.74.31

I MERLO

TRE GENERAZIONI
PER UN SECOLO DI PITTURA

CAMILLO
METELLO
DONATELLA

DAL 25 SETTEMBRE AL 18 OTTOBRE

APERTI LA DOMENICA MATTINA

CATALOGO IN SEDE

PASTA CUORE.

Tanto germe di grano,

tanta fibra chiara,

TANTA SALUTE.

Dal cuore del grano.

Cuore **Mangiar bene per sentirsi in forma.**

FIAM
ITALIA

Trasparenze
d'Arredamento

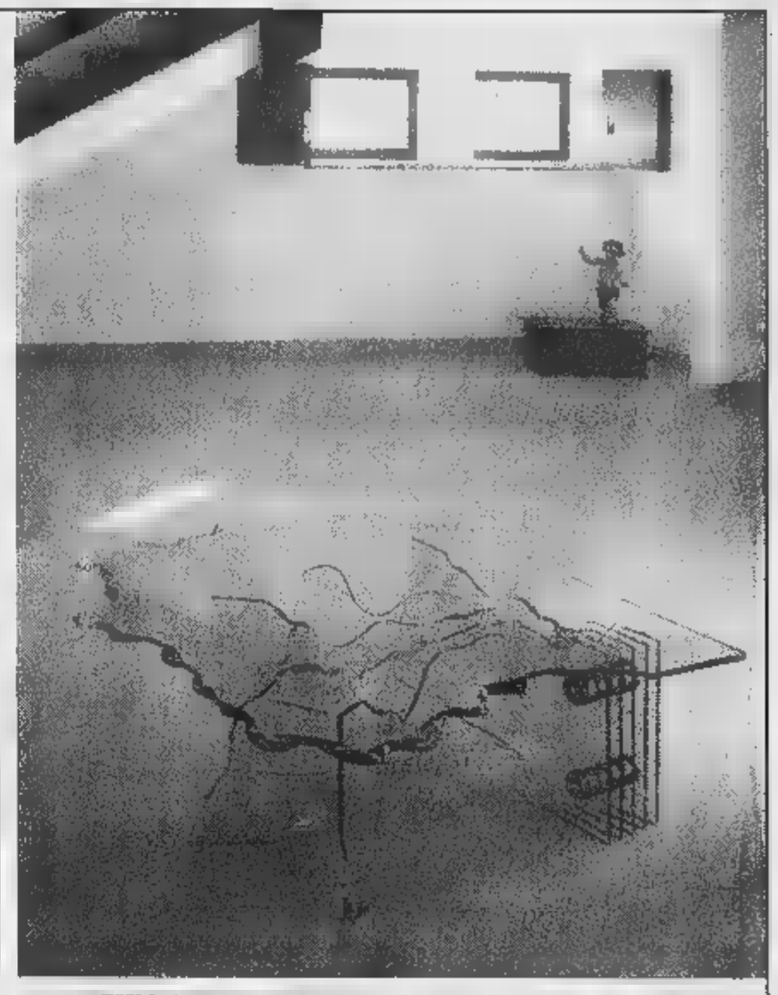

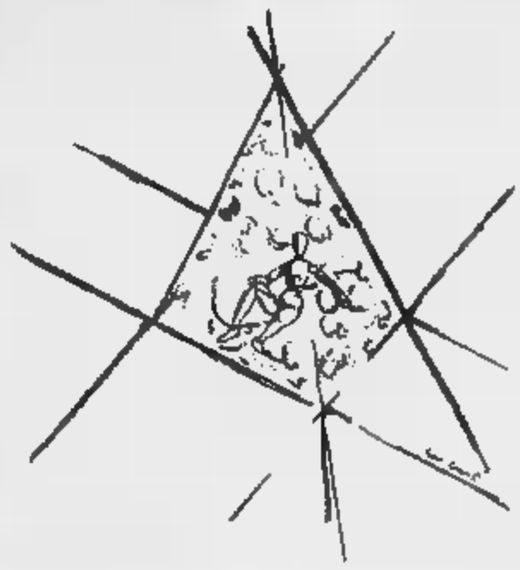

ALTERNATIVA
ARREDAMENTO D'INTERNI

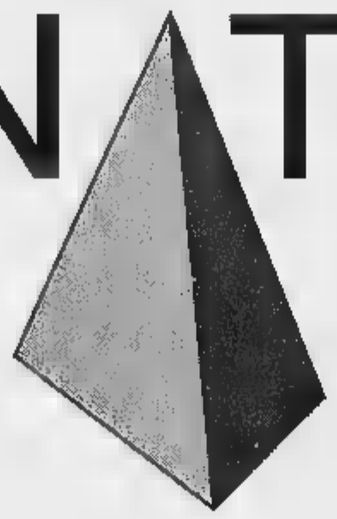

PONZONE B.SE - Via Provinciale, 195 - Tel. 015/7388472 - Fax 015/7388945

ABBIGLIAMENTO E ARTICOLI PER LO SPORT
CALZATURE
PELLETTERIE
VALIGERIE

RONDÒ
DI BORGOSESIA

TEMPO LIBERO

L'ASSORTIMENTO DI 10 NEGOZI IN UN'UNICA ESPOSIZIONE DI OLTRE 1.000 MQ.

Nuovi Arrivi

TEN YARDS - COLMAR - SALEWA - BELFE
GREAT ESCAPES - AESSE - MAX TREND
NO LIMITS - SKORION - BULA - HUSKI
O'NEILL - FORT & MADOX - LA FONT
DOLOMITEN - PATAGONIA
INVICTA - CACAO - DUBIN
BAILO - DEGRE' 7 - SPILLERS
CHESTER - GARR END CO.
BURLINGTON - BURTON
ENDURANCE - LACOSTE
THINK PINK - SPORT FUL
COLUMBIA - BREKKA
BRIKO - SPEEDO
FREDDY - ARENA

ADIDAS - CHAMPION
ASICS - TIMBERLAND
REEBOCK - NIKE
LOTTO - SUPERGA
FABI - MEPHISTO
TACCHINI - 883
SCARPA - GEOX
GASPAROTTO
PISTON - CAT
DR. MARTENS
STONE FLY
LEVI'S

THE BRIDGE
VALENTINO
DELSEY
PIERRE CARDIN
MASERATI
GUY LAROCHE
BIASIA
ENNY
STEFANEL
ZIPPO

Aperti anche alla Domenica orario: 15 - 19

TEMPO LIBERO - "RONDÒ" - BORGOSESIA - Tel. 0163 458006

FORD PUMA. SPIRITO INDOMABILE.
è una sola.
L. 21.360.000
ORA GUIDALA TU.
Sabato 11 e domenica 12
Prezzo chiavi in mano.
Grazie al contributo sulla rottamazione (APIET esclusa). IDEAFORD: anticipo L.8.907.000, 24 quote L.380.000 (TAN 16,00% e TAEG 18,25%) inclusa nella quota c'è l'estensione della garanzia fino a 3 anni o 100.000 Km
Valore futuro garantito dopo 2 anni L.16.328.000 (se in normali condizioni d'uso e non ha superato i 40.000 Km)
Puma
Ford
NUOVA ASSAUTO s.r.l.
GAGLIANICO - VIA CAVOUR, 75 - TEL. 015/542947 / 8 / 9

Specchio
DELLA STAMPA
E=mc2
Tullio Regge spiega la teoria della relatività
in un divertente CD-ROM multimediale.
È un'esclusiva di Specchio.
VirLab
CD-ROM multimediale
Per Windows 3.1
Per Windows 95
TULLIO
REGGE
spiega
La relatività di
EINSTEIN
LA STAMPA
tuttoscienze
ZANICHELLI
Il disco è diviso in 5 sezioni autonome. "L'Aula" propone le idee fondamentali della relatività con brevi "lezioni" interattive. Nel "Laboratorio" si il computer per avvincenti esperimenti virtuali. La sezione "Chi era" presenta Einstein attraverso il suo pensiero. La "Biblioteca" contiene una piccola enciclopedia con tutte le parole chiave. "L'Edicola", infine, contiene i più recenti sviluppi sulla relatività. Si tratta un inedito CD-ROM multimediale in cui l'argomento è affrontato con taglio giornalistico e linguaggio semplice.
CD-ROM multimediale.
Per Windows 3.1 e Windows 95
Informazioni
e assistenza tecnica:
1670-11959
Da sabato 4 ottobre
con Specchio,
+ LA STAMPA
a sole 24.500 lire.*
*Acquisto facoltativo
Specchio. Prima riflette e poi parla.

SEAT Consulto 2 S.r.l.

CONCESSIONARIA PER LE PROVINCE DI BIELLA E VERCELLI

Via Galimberti, - BIELLA - Tel. 401050-402360
Fax 015 401051 - Magazzino ricambi: Tel.

ELENCO VETTURE USATE

LANCIA THEMA 2.0 16V T.A. Full Opt.	91
VW GOLF CABRIO 1.6 grigio chiaro	
VW PASSAT VARIANT 1.8 bordeaux	92
Y10 1.0 FIRE bianca	
Y10 1.0 grigio	
VW POLO 1.0 BESTSELLER	90
FIAT 750 YOUNG bianca	92
FIAT PUNTO 55 5p. blu	
VW POLO 1.4 con T.A. 5p. bianca	
80 2.0 Aria cond. blu	
TEMPRA S.W. D 1.9 bianca	
IBIZA SLALOM 5p. 1.0 blu	97
CABRIO 318 Full Opt.	
BMW COUPE	
TOURING bianca	
100 AVANT QUATTRO grigio chiaro e 16V	94
AUDI TURBO grigio chiaro	
AUDI 80 2.0 E AVANT 16V	

Isabella Lattes Coifmann
Animali amici miei
Collana «Argomenti di scienze» 10
pp. XII-196 con 27 illustrazioni nel testo, L.25.000

Gli abbonati a «La Stampa» hanno diritto a uno sconto del acquistando il volume presso il Salone di via Roma 80 a Torino o richiedendolo contrassegno all'Editrice La Stampa, Ufficio «Edizioni librarie», via Marenco 32, 10126 Torino (fax 011-6568.933)

DE «LA , RCS E OPERE, NELLE MIGLIORI LIBRERIE

Folli Zavallone

COSSATO - REG. PRATOBELLO SUPERSTRADA - TEL. 015
BIELLA - NUOVA SEDE GAGLIANICO - VIA 124 - TEL. 015

CONCESSIONARIA PEUGEOT

AUTOBIANCHI Y10 SELETONICK	1993
Y10 GT 1300	1990
AUTOBIANCHI Y10 LX 11 IE	1990
ALFA ROMEO TWIN SPARK	
ALFA 33 WAGON 13	
ALFA 33 WAGON 15	1990
CITROEN 950 3P.	1990
CITROEN AX GT	1991
CITROEN AX GTI 1300	1991
CITROEN 16	1994
FIAT 500 S 900	1994
FIAT BRAVA 16 ELX	
FIAT UNO 60 SL I CAT	
UNO 45	89-90-91-92
FIAT TIPO 16	
FIAT 14 DGT	90-91
FIAT CROMA 2000 16V - CLIMAT.	

autogestione San Mauridio
di Fidossi & C. snc

Cerreto Castello (BI) Via Q. Sella, 11/c Tel. (015) 881695-882195
Roasio (VC) Via Torino, 1 Tel. (0163) 860398-860504

MITSUBISHI PAJERO WAGON 2.5 TD GLX Blu mare met. - Full Opt., 7 posti - Cruise control		L. 35.500.000
AUDI A6 AVANT TDI ECO '94 Blu met. - Full Opt.		L. 44.000.000
MERCEDES 200 TE 16V '93 Verde met. - Full Opt.		L. 37.500.000
BMW 318 IS '95 Amaranto met. - Abs, Antifurto - Doppio Airbag - Clima - Cerchi lega - Idroguida		L.
GOLF 1.6 GL 101 CV 5 PORTE '95 Blu met. - Antifurto - Clima man. - Idroguida - Unipeoprietario		
CLIO 3 PORTE 1.4 ICE '96 Amaranto met. - Clima manuale - Idroguida - Alzacristalli el.		L. 17.000.000
FORD KA 9.000 KM. '97 Nero pastello - Abs - Doppio Airbag - Autoradio - Idroguida - Come nuova		
CINQUECENTO 1.1 E SPORTING '97 Giallo Ginestra - 8.000 km.		L. 14.000.000
PEUGEOT 106 3P XSI '94 Blu met. - Unipeoprietario		L. 15.500.000
PANDA 4x4 TREKKING '91 Verde met. - Ottime condizioni		
UNO 70 SX 5 PORTE KAT. '92 Amaranto met. - Condizioni pari al nuovo		
Y10 KLOO 1.1 IE KAT. '95 Verde acqua met. - Condizion. - Alzacristalli el. - Interni misto velluto		
ZX AVANTAGE 1.4 KAT '94 Verde scuro met. - Bellissima		L. 13.000.000
PUNTO 60 ELX 5 PORTE '94 Amaranto met. - Idroguida - Interni in velluto - Fendinebbia - alzacristalli el.		L. 16.000.000

LE NOSTRE SEDI DISPONGONO DI OLTRE 200 AUTOVEICOLI USATI DI TUTTE LE MARCHE

cab
CONCESSIONARIA RENAULT
BIELLA - Via per Pollone,
Tel. (015) 2593861
Fax (015) 591374

OCCASIONI:

RENAULT 4	87	FORD KA 13	96
RENAULT CLIO 11/5p		ALFA 33 SW 4x4	90
TSE 20 Kato Climat.	91/93	3/5p.	89/90/93
RENAULT CLIO 14 CLIMA			91
Y10	94	W. GOLF GTI 1.6	
Y10 LX		CITROEN AX 1.0	95
LANCIA DELTA INTEGRALE		PEUGEOT 205 GTI	
FORD FIESTA 14		FIAT 500	93
FORD ESCORT SW 18 15V	92	FIAT TIPO 1.4	

SABATO APERTO

Futurauto
CONCESSIONARIA PER BIELLA E PROVINCIA
KIA

Esposizione e vendita: BIELLA G. Pella, - ang. Via Ivrea Tel. 015 r.a. Fax 015
Officina e ricambi: BIELLA Via B. D'Acquisto, 32 Tel. 015 401207 Fax 015 401207

BMW M3 00 cc 1994 a - full opt. - bellissima
VOLVO 940 SW 2.0 turbo 1996 - bordeaux - full opt.
LANCIA THEMA LX ECODIESEL 1993 - blu - full opt.
VW PASSAT VARIANT 1.8 GL - - uniproprietario
LANCIA DELTA INTEGRALE 16V 1989 - bianca - perfetta
RENAULT ESPACE - 7 posti - grigio scuro
CITROEN AX TZ 1993 - scuro
FIESTA 1100
FIAT TIPO 1.4 DIGIT 1991 - blu - uniproprietario
AUDI 2.0 1991 - blu - clima autom. - cerchi lega
OPEL 1.4 NERA 1993 - km.
PEUGEOT RALLY 1991 - bianca
LANCIA DEDRA SINCRO - bianco
ALFA 33 BERLINA 4x4 - grigio 1990

La Stampa 1996 in CD-ROM
tutto LA STAMPA Compact
per informazioni NUMERO VERDE 1678 - 02005

VOLVO TD SW - FULL OPTIONAL	91	ANTRACITE
240 POLAR - FULL OPTIONAL	92	VERDE MET.
AUDI 80 1.8 SERRET	89	GRIGIO
80 2.0 E -	93	VERDE MET.
ALFA 1.3 LODEN - TA		VERDE
FIAT TEMPRA 1.6 IE SW -		MET.
SIERRA 2.0 - A.C.		MET.
LANCIA DEDRA 1.8 IE - CLIMA	93	BLU MET.
MERCEDES 190 2.0 -	92	
OPEL 2.0 CD - FULL		PELTRO
VOLKSWAGEN PASSAT 1.8	90	BLU MET.
DODGE TALON (ECLIPS) 2.0 T. 16V WD - FULL	12/91	NERO

Garage Centrale
BIELLA
Corso Europa 6
Tel. (015) 8492684
CONCESSIONARIO VOLVO
Qualità e Sicurezza

Concessionaria DAEWOO per Ivrea, Canavese e Biella
ViAuto

FIAT UNO 70 sx 5p. gpl		1991
UNO 5p.		1993
FIAT TEMPRA 1.6		1992
FIAT PUNTO 7.5 gpl		1994
ALFA climatizzata		1995
ASTRA GSI 2.0		1992
SW 1.7 d. eco		1992
turbo 4x4		1993
Sport 1.4 clima		1994
1.2 Pepsi		1992
1.6 Ghia		1992
MITSUBISHI Space W. 4x4		1992
PEUGEOT 206 Cabrio		
SUZUKI 1.3		1988

S.S. LAGO DI VIVERONE - BUROLO
TEL. 0125/617555 - FAX 0125/577105

HONDA
V AUTO s.r.l.

Sede: Via W. Manzone, 13100 Vercelli Tel. 0161/56980-58102 Fax 0161/55233
di Gaglianico: Trossi, Tel. 015/542951

PONTIAC F/O		
SUZUKI SAMURAY AUTOCARRO		
RENAULT 19 TRE 1.4 5 PORTE A/C		1992
ROVER 214 SI 1.4		1991
FIAT UNO 5 PORTE START 1.000 CC		1994
PEUGEOT 106 XT 1.1		1992
FORD MONDEO 2.0 GHIA 5 PORTE F/O		1994
ALFA ROMEO 155 1.7 TWIN		1994
CITROEN 1.6		1991
FORD FIESTA 1.8 IE		1992
MITSUBISHI COLT 1.5 IE		1991
LANCIA TD ECODIESEL		
HONDA CONCERTO 1.6 IE F/O		1994
NISSAN MICRA 1.3 SLX		1993

TUTTO PER L'AUTO
di Luciano C.
Biella - Via Torino, 44
Tel. (015) 8494842-8494852
Fax 8492738

Cossato - Via XXV Aprile, 30
Tel. (015) 922258 - Fax 93386

Ricambi originali per "FIAT"
Ricambi per vetture italiane
Distributore autorizzato frizioni e prodotti "VALEO"
Marmitte e tubi scarico "WALKER E CROMODORA"
e forniture per carrozzerie
Lineaccessori

CENTRO REVISIONI
CARS Celoria
C.so Sempione, 38 - Tel. 0161 / 930013
Santhià

Lunedì al Venerdì:
Operativo ore 08.00 alle ore 20.00 (ORARIO CONTINUATO)
SABATO: ore 08.00 alle ore 12.00
PRE-REVISIONI: i giorni compreso pomeriggio
Servizio autovetture sostitutive gratuito

REVISIONE IMMEDIATA PER CASI URGENTI

LANCIA K 2.0 TURBO	1995	Pochi km.
ROMEO DUETTO 2.0	1990	Interni pelle
TS	1991	Clima
VOLVO POLAR 20	1990	Gas
PUNTO 55 S	1995	
PUNTO GT	1994	Clima
RENAULT CLIO 12	1993	Tetto apribile
MERCEDES 24	1992	Full Opt.
BMW 320	1993	Clima - Abs
318 CABRIO	1995	Tetto elettrico
5	1992	Clima - Gas eco
FIORINO PICK-UP	1990	
TEMPRA PICK-UP	1991	Clima
	1991	
PICK-UP	1991	Clima
PUNTO 60 SX	1995	
CINQUECENTO	1994	
W	1992	Clima - eco
4x4	1987	
HYUNDAI SCOUPÈ	1995	

LEONE cav. uff. LUIGI
Concessionario Ufficiale SAAB
per Vercelli - Biella e province

Vercelli Via W. Manzone 195/197 Tel. 0161 254875
Gaglianico (BI) Via Cavour 34 Tel. 015 2543385

IL NOSTRO

			Km.	Prezzo
SAAB 9000 II CS Aero	Full Opt. - Garanzia Saab		38000	36800
SAAB 9000 I CS Aero 2.3	Full Opt. - Garanzia Saab	1994	41000	38800
SAAB 900 T SE Coupè	Full Opt. - Garanzia Saab		38800	37500
SAAB 900 T EP Aero	Full Opt.			17000
SAAB 900 T Cabrio Aero	Full Opt.	1991	32500	
SAAB 900 T 5p	AC - Tetto aprib. - cetal.	1991	15700	14500
ALFA ROMEO 164T V6 2.0	Full Opt.			25000
VW GOLF 1.6 5p	AC		25500	24300
PORSCHE T	amatore		prezzo in sede	
BMW 745 automatico			prezzo in sede	
190 2.3 16V	Full Opt.		Vista Vercelli	16500
FIAT CROMA 2.0	GPL - antifurto - G. traino	1989		7500
RENAULT NEVADA 5	Clima	1993	14660	
FIAT TEMPRA 1.8 SW	Full Opt.	1993	20200	
LANCIA DEDRA 1.6 SW		1995	22100	
FIAT UNO 1.1 3p		1990	4000	

SU TUTTO L'USATO 1 ANNO DI
SABATO 11 e DOMENICA 12
presentazione Nuova SAAB 95

NONSOLOMOBILI

SCONTI FINO ALL'

80%

ULTIMI GIORNI

PROPONE UNA

VENDITA

TOTALE

MOBILI su MISURA
classici e moderni
PRODUZIONE PROPRIA

BURONZO (VC)
S.S. TROSSI 230
TEL. 0161 / 858138

JOLLY
agenzia di
PUBBLICITÀ
BELLUNO
Via T. Vecellino, 25
Tel. 0437-31518 • Fax 0437-931747
Numero Verde 167-753937

IL FRESCO PIU' FRESCO ANCHE DI DOMENICA

DOMENICA 12 OTTOBRE VI ASPETTIAMO

PER OFFRIRVI QUESTI PRODOTTI E TANTISSIMI ALTRI ANCORA FINO ALLE 12,30 NEI

SUPER A&O DI BIELLA

VIA TRENTO
VIA GALIMBERTI

CASTAGNE
1.480
AL KG.

INSALATA RUSSA
VOGLIAZZI - gr. 200
1.650
AL KG. L. 8.250

A&O
SUPERMERCATI
Ogni giorno con te.

GNOCCHI ALLA ROMANA
DI PRODUZIONE
1.090 L'ETTO
AL KG. L. 10.900

OLIO DANTE
EXTRAVERGINE - lt. 1
7.990

SALVO ESAURIMENTO SCORTE - I PREZZI POSSONO SUBIRE VARIAZIONI NEL CASO DI EVENTUALI ERRORI TIPOGRAFICI, RINVII O MODIFICHE ALLE LEGGI FISCALI - LE FOTOGRAFIE SONO PURAMENTE INDICATIVE

Latte Fresco
Tapporosso.
Impossibile
stargli
lontano.

Basta un sorso. E poi non riuscirete più a fare a meno del vostro Latte Fresco Tapporosso. Perché il Latte Tapporosso della Centrale di Torino è latte fresco piemontese. Perché potete scegliere tra intero, scremato, parzialmente scremato e alta Qualità in bottiglia, il meglio del meglio. Perché è buono, direte voi. E non avrete torto.

TAPPOROSSO

Centrale del Latte di Torino

Per noi la qualità è centrale.

www.centralelatte.torino.it

LA CONVENIENZA, LA QUALITÁ ... I PREZZI

SCANTAMBURLO TAPPETI

Antiquariato ed oggettistica inglese

A 4 km autostrada TO-AO uscita casello Ivrea - Via Casale 77, LESSOLO - IVREA - Tel. 0125 58836

SCANTAMBURLO BLOCCA L'IVA
E SCONTA DAL 20% AL 50% IL PREZZO REALE!

Nuovissimi arrivi dalla Persia: oltre 4000 tappeti di tutte le misure con tonalità rosa ed azzurri

MAHAL VECCHIO	320x217	£. ~~1.800.000~~	£.	900.000
PERSIANO QUM	161x108	£. ~~1.600.000~~	£.	800.000
BAKTIARI VECCHIO	307x212	£. ~~1.600.000~~	£.	800.000
PERSIANO MUSSUL	155x104	£. ~~600.000~~	£.	300.000
PERSIANO MIR	206x135	£. ~~1.000.000~~	£.	500.000
LILIAN VECCHIO	302x223	£. ~~2.600.000~~	£.	1.300.000
AFHSHARI ROSA	234x160	£. ~~1.860.000~~	£.	980.000
MAHAL VECCHIO	370x278	£. ~~3.600.000~~	£.	1.900.000
PASSAT. PERS. HOSSEINABAD	805x70	£. ~~3.600.000~~	£.	1.800.000
PASSAT. PERS. HOSSEINABAD	704x73	£. ~~3.230.000~~	£.	1.600.000
PASSATOIA MELAYER ANTICA	392x105	£. ~~3.800.000~~	£.	1.900.000
PASSAT. PERS. HOSSEINABAD	980x90	£. ~~4.200.000~~	£.	2.100.000
SABZEVAR	331x248	£. ~~3.000.000~~	£.	1.500.000
TABRIZ VECCHIO	350x256	£. ~~3.400.000~~	£.	1.700.000
PERSIANO SHIRAZ	257x158	£. ~~1.300.000~~	£.	650.000
MASHAD VECCHIO	283x245	£. ~~3.800.000~~	£.	1.900.000
PAKISTANI KASMIR COPPIA	86 x 63	£. ~~360.000~~	£.	180.000
PERSIANO ARDECAN	248x145	£. ~~1.800.000~~	£.	900.000
PERSIANO SHIRAZ KASHAI	247x157	£. ~~1.200.000~~	£.	600.000
NAIN	250x191	£. ~~2.800.000~~	£.	1.400.000
NAIN QUADRATO	200x200	£. ~~3.000.000~~	£.	1.500.000
PERSIANO TABRIZ	198x146	£. ~~1.300.000~~	£.	650.000
PERSIANO KOIAI VECCHIO ROSA	261x143	£. ~~1.800.000~~	£.	900.000
PERSIANO HAMADAN	220x142	£. ~~1.100.000~~	£.	550.000
PERSIANO NAIN	312x200	£. ~~3.800.000~~	£.	1.900.000
PERSIANO SABZEVAR	290x200	£. ~~2.100.000~~	£.	1.050.000
PERSIANO BAKTIARI	206x128	£. ~~1.000.000~~	£.	500.000
SHIRAZ KASKAI	249x178	£. ~~1.600.000~~	£.	800.000
PERSIANO HAMADAN	232x144	£. ~~1.500.000~~	£.	750.000
PERSIANO JOSACAN	233x136	£. ~~900.000~~	£.	450.000
CINESE VECCHIO blu e rosa	366x260	£. ~~3.400.000~~	£.	1.700.000
PERSIANO KASCHAN	350x247	£. ~~3.600.000~~	£.	1.800.000
PERSIANO NAIN	143x90	£. ~~700.000~~	£.	350.000
PERSIANO NAIN	193x120	£. ~~1.100.000~~	£.	550.000
PASSAT. PERSIANA VECCHIA	288x98	£. ~~1.300.000~~	£.	650.000
PERSIANO KIRMAN LAVAR	240x159	£. ~~1.700.000~~	£.	850.000
PERSIANO KIRMAN LAVAR	206x118	£. ~~900.000~~	£.	450.000
PERSIANO TABRIZ VECCHIO	390x310	£. ~~3.800.000~~	£.	1.900.000
PERSIANO SAWEH	142x99	£. ~~500.000~~	£.	250.000
PERSIANO ABADÈ QUAD.	200x194	£. ~~3.800.000~~	£.	1.900.000
PERSIANO KASKAI	195x201	£. ~~1.900.000~~	£.	950.000
PERSIANO AFSHARI	202x155	£. ~~1.100.000~~	£.	550.000
PERSIANO KILIM	300x208	£. ~~1.400.000~~	£.	700.000
PERSIANO KILIM	265x184	£. ~~1.200.000~~	£.	600.000
PERSIANO KILIM	188x165	£. ~~700.000~~	£.	350.000
PERSIANO KILIM	230x174	£. ~~900.000~~	£.	450.000
SHIRAZ KASKAI	224x156	£. ~~1.500.000~~	£.	750.000
SARABEND	208x138	£. ~~1.000.000~~	£.	500.000
TIBETANO	153x91	£. ~~500.000~~	£.	250.000
SHIRAZ	175x115	£. ~~430.000~~	£.	215.000
LILIAN COPPIA	137x80	£. ~~700.000~~	£.	350.000
HAMADAN VECCHIO ROSA	195x108	£. ~~900.000~~	£.	450.000
JOSACAN	212x130	£. ~~760.000~~	£.	380.000
COPPIA PERSIANI	76 x 52	£. ~~320.000~~	£.	160.000
PASSATOIA HOSSEINABAD	197x87	£. ~~500.000~~	£.	250.000
HOSSEINABAD VECCHIO	203x147	£. ~~1.100.000~~	£.	550.000
FEERAN MELAYER ANTICA	190x135	£. ~~3.200.000~~	£.	1.600.000
POIDSHAR BIDJAR NODO FINE	200x200	£. ~~5.600.000~~	£.	2.800.000
COPPIA PERSIANI	140x73	£. ~~540.000~~	£.	270.000
PERSIANO MASHAD VECCHIO	283x245	£. ~~1.900.000~~	£.	950.000
PERSIANO QUM ROSSO	257x151	£. ~~1.600.000~~	£.	800.000
PERSIANO NAIN	250x191	£. ~~1.400.000~~	£.	700.000
PERSIANO NAIN QUADRATO	200x200	£. ~~1.500.000~~	£.	750.000

[illegible]

APERTI ANCHE LA DOMENICA

Per la prima volta l'ex bancario parla in un processo. Un teste conferma

Laboratorio, spunta la tangente

Leardi: «Alla Regione pagati 80 milioni»

Colpo di scena ieri nella nuova udienza sul cantiere del Laboratorio di sanità. Dopo anni di violenti attacchi lanciati però fuori dalle aule di tribunale, e mai approdati ad conclusio- in tutti i precedenti processi che avevano come filo conduttore la presunta Tangentopoli biellese, per la prima volta il supertestimone Paolo Leardi ha parlato davanti i giudici. E, per la prima volta, il suo racconto ha trovato un riscontro preciso.

Sono le 11,05 quando l'ex bancario, ora residente a San Remo, si siede sulla poltrona dei timoni. Alla sua sinistra il Collegio d giudici, alla destra il pm Nicola Serianni, gli avvocati difensori e gli imputati: l'allora presidente Usl Eugenio Zamperone, il progettista e direttore dei lavori Giancarlo Delsignore, il titolare dell'Edil Massimo Allara e il capo cantiere, Givonetti.

Nei precedenti processi (Edilizia 2001, Panorama clinica Vialarda), Leardi si sempre rifiutato di rispondere perchè imputato i procedimenti connessi. E i giudici si erano sempre limitati ad acquisire le deposizioni rese al pm che lo aveva interrogato. Ad è semplice testimone e deve parlare.

«Nel '91 collaboravo con l'ingegnere Delsignore lavoravo nel suo studio. Per Laboratorio, mi incontrai con l'ingegnere Umberto Cattaneo (professionista novarese e nipote del presidente Scalfaro ndr.) che si occupava dell'impiantistica - ha spiegato Leardi -. Prima Cattaneo telefonò in ufficio e mi disse che doveva vedere con urgenza l'ingegnere Delsignore, il quale però era Pisa per seguire progetto del gruppo Ligresti. Chiamai Delsignore e lui mi rispose: "Occupatene tu". Richiamai Cattaneo il quale ribadì che dovevamo vederci di persona. Concordammo di incontrarci a Carisio, al Crocicchio. Era ormai sera c'era la nebbia. Salii sulla sua auto e Cattaneo mi disse: "Bisogna pagare 80, 90 milioni alla Regione per sbloccare la situazione». In quel periodo la perizia di variante al progetto era stata respinta dai funzionari Palazzo Lascaris. Ed a Biella stavano già lavorando gli ispettori del ministero della Sanità.

Ancora Leardi: «Cattaneo chiese di riferire il tutto Delsignore, aggiungendo che avrebbe telefonato il giorno dopo. Invece di soldi, si sarebbe però parlato di computer. La stessa andai di Delsignore per discuterne con lui di persona: mi disse di essere d'accordo, anche di cercare di ottenere lo sconto, oppure una rateizzazione. Il giorno seguente richiamai Cattaneo e gli dissi che 80, milioni per i computer troppi: bisognava pagarne meno oppure dividerli in più rate. Di questa tangente se n'è parlato in un incontro in ufficio Cattaneo Delsignore, al quale era presenta anche un geometra dello studio, Claudio Rosazza. Poi non ho più approfondito la vicenda e un bel giorno chiesi Delsignore fosse andata a finire: mi rispose che aveva pagato 35 o 37 milioni lui altrettanti Cattaneo».

Poco dopo sul banco dei testimoni si è seduto proprio il geometra Claudio Rosazza, residente Pollone, mai comparso prima d'ora in processo sulla Tangentopoli cittadina.

«E' vero, durante un incontro in ufficio ho sentito Delsignore affermare che sarebbe stato necessario pagare una quarantina di milioni alla Regione e è ac- al geometra Biglia - ha detto Rosazza -. Sarebbero serviti a sbloccare il progetto».

Leardi ha inoltre affermato che il progetto complessivo del Laboratorio stato «gonfiato» di 500, 600 milioni: somma che doveva finire alla dc biellese. Ma questo secondo «siluro» non ha trovato conferme.

E' quindi sentito il geometra Sandro Biglia. «Non ho mia ricevuto denaro e nemmeno promesse - ha detto -. Ed alla commissione regionale ho chiesto di bocciare la perizia di variante perchè quel progetto era eccessivo nei costi e nella sostanza». Ai giornalisti, che hanno poi raggiunto in strada, Sandro Biglia ha aggiunto «che nemmeno volendo sarebbe stato possibile approvare un progetto simile, dove molti locali presentavano la dicitura "destinazione da definirsi"».

Daniele Pasquarelli

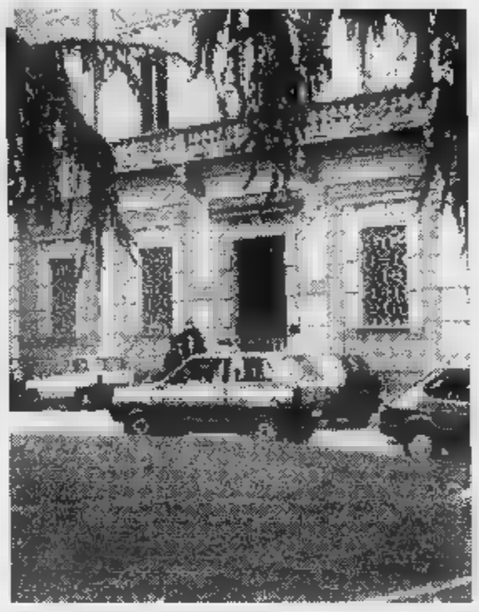

L'attuale assessore alla Sanità **Antonio D'Ambrosio** (nella foto a destra con il collega di giunta **Gilberto Pichetto**) ha fatto un'ispezione al Laboratorio per verificare di persona la situazione al centro dell'inchiesta a sinistra il tribunale dove il processo riprenderà giovedì

La «mazzetta» sarebbe stata richiesta per sbloccare il progetto di variante che la commissione regionale aveva bocciato definendo il complesso «eccessivo nei costi e nella sostanza»

L'incidente ieri, nei pressi del casello autostradale di Chivasso Est, forse a causa di un colpo di sonno

Auto tampona camion, muore un trivcrese

La tragedia sulla Torino-Milano, la vittima aveva 28 anni

CHIVASSO. Potrebbe stato un colpo di sonno la del drammatico incidente di ieri mattina a Chivasso, nel quale ha perso la vita un giovane biellese. La vittima è Sebastiano Ciminiello, 28 anni, che abitava a Trivero in frazione Gerei 59. Stava facendo rientro a casa al volante della sua Renault 5.

La sciagura è avvenuta alle 10,30 sulle corsie per Milano dell'autostrada A4, a circa mille metri dall'uscita Chivasso-Est. In questa zona, da alcuni giorni, gli operai della ditta Duenne di Torino stanno eseguendo lavori a lato dell'autostrada. Il cantiere è regolarmente segnalato cinquecento metri prima con appositi cartelli.

Sebastiano Ciminiello ha centrato in pieno un grosso segnale che indicava la deviazio- e poi, accortosi di un auto- fermo nella corsia di marcia, ha pigiato il piede sul freno. Ma inutilmente. Il giovane automobilista, dopo 25 metri di frenata, ha tamponato il pesante automezzo, un Mercedes 19-19, accanto al quale si trovava un operaio di 33 anni, Antonello Pilleri, abitante Torino, intento a caricare sul camion delle macerie chiate tra il guard-rail e la nuova recinzione. L'impatto è stato violentissimo: la Renault si è infilata sotto il cassone del camion ed il conducente lì rimasto incastrato tra le lamiere .

I soccorsi stati tempestivi. Oltre a Pilleri in aiuto dell'automobilista sono accorsi altri due dipendenti dell'impresa Duenne, Franco Gravina, 35 anni, Massimo Orsogna, 21 anni.

Poi sono arrivati il personale che si occupa della viabilità del traffico sulla A4, in te- il responsabile Livio Marchettini, ed i vigili del fuoco di Verolengo, che hanno estratto Ciminiello dall'abitacolo.

medico del «118» arrivato sul posto in pochi minuti ha potuto fare altro che constatare il decesso del giovane. La polizia stradale di Villarboit, che ora indaga sull'incidente, ha fatto i rilevamenti, guidata dal comandante Mario Spinelli. Poi il corpo di Sebastiano Ciminiello è stato composto all'obitorio di Chivasso, dove sarà sottoposto all'autopsia. La data dei funerali è ancora fissata.

Diego Andrà

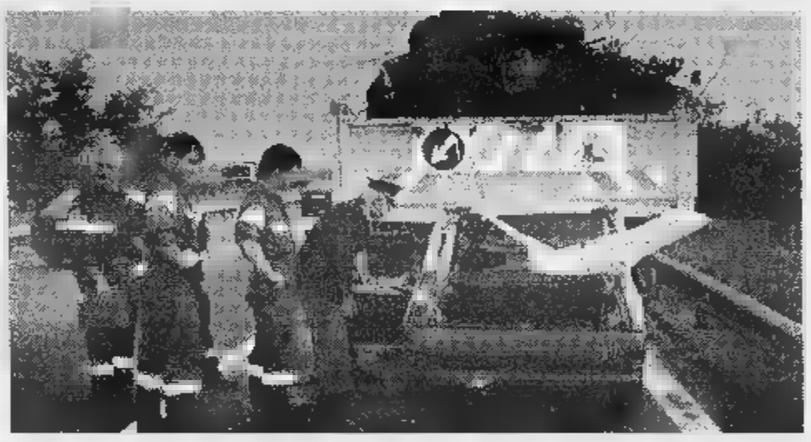

Per effetto dell'urto violentissimo, la R5 è rimasta incastrata sotto il cassone del camion. A destra la vittima, **Sebastiano Ciminiello**, di 28 anni

IN PIANO

Coni, è bufera sulle elezioni

Improvviso «temporale» sull'elezione del primo presidente del Comitato provinciale biellese del Coni. I due rappresentanti delle federazioni biellesi Muzio e Pinarello, «tagliati fuori» dal nuovo esecutivo, contestano la decisione. A PAG. 38

Biella

Fondazione Crb pioggia di milioni

Nuova pioggia milioni (oltre settecento) dalla Fondazione della Cassa Risparmio Biella (presieduta dall'avvocato Luigi Squillario), in aiuto di enti e associazioni che svolgono un'intensa attività in molti campi socialmente utili. A PAG. 39

Provincia

Nicolo: «Troppi gli 83 Comuni»

Cari Comuni, alleatevi. L'appello è della Provincia, con studio sulla «cooperazione istituzionale», che indica i rapporti di collaborazione fra i paesi, gestione collettiva dei servizi, i consorzi. Dice l'assessore Nicolo: «Basta col campanilismo, pensiamo agli accorpamenti». A PAG. 39

DRESSAGE

MACCHINA IN PURO

Punto Vendita

NUOVA COLLEZIONE
AUTUNNO-INVERNO 97/98

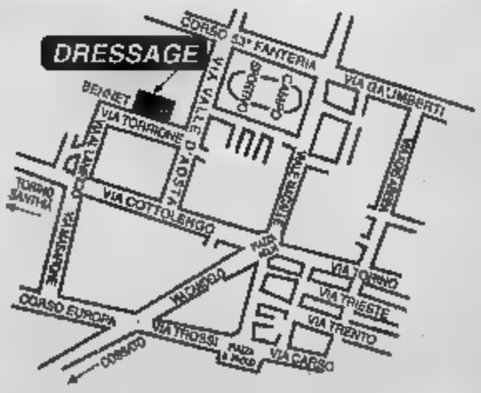

BIELLA - via P. Torrione, 22 - Tel. e Fax 015 402618
Apertura al pubblico: 9,30 - 12,30 • 15,30 - 19,30

SALODINI srl, Agenzia Publikompass,
per ampliamento del proprio organico,
RICERCA
per le province di Biella e Vercelli

ADDETTI ALLE VENDITE

spazi pubblicitari sui quotidiani:

LA STAMPA edizione nazionale e provinciale

TUTTOSPORT

Si richiedono: motivazione vendita con attitudine a lavorare per obiettivi, buona cultura generale, capacità di comunicativa dinamica, auto propria, iscrizione Enasarco.

offrono: provvigioni ed incentivi commisurati alle reali capacità, inserimento in un settore dinamico e gratificante.

Si assicura massima riservatezza.

Telefonare per appuntamento
allo 015-849.1212 ore ufficio

Sapienza attacca i burocrati del ministero e la classe politica romana

Treni, «bacchettate» a Burlando

Il Difensore civico interviene sui disservizi

BIELLA. La crisi di governo apre ben più pressanti interrogativi che i guai delle ferrovie biellesi e probabilmente non sarà neppure più Claudio Burlando ad occupare la poltrona di ministro dei Trasporti. Questo gli impedirà forse di leggere la dura lettera che gli ha inviato Francesco Sapienza, Difensore civico, sul problema dei treni. Ma avrà occasione di farlo, nei ritagli di tempo tra una riunione al ministero o alla segreteria dell'Ulivo, il ministro si troverà tra le mani un attacco alla burocrazia ministeriale e alla classe politica.

Francesco Sapienza prende spunto dall'ennesima interrogazione presentata dall'onorevole Delmastro. L'esponente di An l'estate scorsa non ha risparmiato le accuse per un servizio che non è più tale, ma la risposta ha lasciato di tutti. È proprio da questo punto che Sapienza si lancia nella sua reprimenda al ministro: «Personalmente ho stima di Lei ma non della burocrazia ministeriale, la quale non ha collaborato alla stesura della risposta alla citata interrogazione. Infatti il problema sollevato non riguarda la stazione, recentemente ben sistemata, ma i "treni della vergogna" su cui sono costretti a viaggiare gli studenti, i lavoratori e i pensionati biellesi per recarsi a Santhià a Novara per proseguire, attraverso l'interregionale Milano-Torino, il viaggio senza gravi disagi e sofferenze».

Francesco Sapienza ha firmato l'ennesima protesta contro lo sfascio delle ferrovie biellesi scrivendo al ministro dei Trasporti Burlando

Aggiunge Sapienza: «La classe politica romana, tradizionalmente lontana da Biella, continua ad ignorare le esigenze (più volte espresse dagli amministratori locali) di questa piccola ma importante provincia, capitale dell'industria tessile italiana».

Il Difensore civico usa strumenti tali da convincere anche gli indifferenti (ma non la burocrazia o i politici): «Eppure, da questa provincia l'erario dello Stato riceve un fiume di denaro: il gettito fiscale del Biellese è al terzo posto del Piemonte dopo Torino e Novara».

Francesco Sapienza chiude la sua lettera a Burlando con una domanda: «Quando saranno sostituiti gli attuali "pericolosi" treni-lumaca e le vecchie carrozze da museo?». Domanda legittima. Ma in troppi l'hanno già fatta senza ottenere concrete risposte. E intanto i vecchi treni arrancano mentre aumentano le segnalazioni dei disservizi e le proteste dei viaggiatori. [d. ca.]

Biella, capitale del tessile non merita più collegamenti inefficienti

Gli esclusi dall'esecutivo contestano le decisioni

Bufera sul Coni per le elezioni

Ugo Pinarello e Ugo Pinarello, dopo anni di impegno nel Coni Vercelli stati esclusi dalla giunta del neo Comitato di Biella

BIELLA. Improvviso temporale sull'elezione del primo presidente del Comitato provinciale biellese Coni. I due rappresentanti delle federazioni biellesi in seno al Coni di Vercelli, Ugo Muzio e Ugo Pinarello, «tagliati fuori» dal esecutivo, contestano la decisione.

L'esito delle votazioni, in programma stamattina nella sede di via Matteotti 21, dovrebbe cambiare: Gigi Delpiano, personaggio assai noto e stimato negli ambienti sportivi biellesi ad unico candidato, si appresta a lasciare la carica di commissario per assumere quella di primo presidente del neonato comitato biellese. Con Gigi Delpiano continueranno a collaborare il segretario Luca Bernardini, il vice-segretario Antonio Meola, il coordinatore tecnico Alberto Berto, il coordinatore dei centri di avviamento allo sport Lorenzo Guarino e il consulente degli impianti sportivi Secondino Boggio. Il neo-presidente dovrà inoltre ufficializzare i nomi dei due membri che comporranno la giunta ed eleggerne successivamente un terzo che non avrà però diritto di voto.

Ma l'esclusione dall'elenco dei «papabili» di Ugo Pinarello e Ugo Muzio, che negli ultimi due quadrienni olimpici erano stati eletti dai rappresentanti delle varie federazioni, e non scelti dal presidente, nella giunta del comitato Coni di Vercelli e Biella, ha improvvisamente riscaldato il vigilia elettorale.

Negli organismi che possono contare su di comprensorio di oltre 300.000 abitanti, la giunta viene, infatti, eletta dai rappresentanti delle federazioni e non, come succede per quella biellese, dal presidente.

«Siamo sorpresi e delusi - dice Pinarello a nome anche di Muzio che ieri è stato impegnato a presiedere la riunione del comitato vercellese per la forzata assenza del presidente Ranghino -. Non immaginavamo di esclusi dalla giunta dopo l'impegno dimostrato ed il lavoro svolto per otto anni nel comitato Vercelli e Biella. Se solamente ci avesse sfiorato il dubbio, ci saremmo candidati entrambi alla carica di presidente del Comitato. Ma visto che non sono ritenuto degno di far parte del "Gotha" sportivo biellese, penso di dimettermi anche dal Panathlon».

Lo sfogo dell'ex presidente della Federciclismo non ha turbato il futuro presidente Gigi Delpiano: «Mi sembra vi sia una eccessiva voglia di cercare una polemica per nulla costruttiva - replica Delpiano -. A Pinarello e Muzio risponderò nelle sedi appropriate. Voglio comunque anticipare che la scelta non è una decisione personale, ma è scaturita dopo diversi incontri con i rappresentanti delle federazioni che da tempo sono impegnati sul territorio della provincia». [w. d. b.]

Anche nei cortili

Auto in sosta danneggiate dai vandali

BIELLA. Vandali scatenati contro le auto in sosta nei posteggi pubblici, ma anche nei cortili privati. Nel loro sono finite la Fiesta di M. C., 23 anni, residente a Pralungo (l'aveva parcheggiata nella centralissima via Dal Pozzo), la Fiat Punto di F. B., 49 anni, di Biella (in via C. Battisti) e la Bmw di G. P., 37 anni, residente a Tollegno, che l'aveva lasciata nel cortile di casa.

Danni notevoli anche alla serratura della portiera della Volkswagen Polo di A. M., 29 anni, di Zubiena, che i ladri hanno cercato di aprire mentre era parcheggiata in via Cernaia.

Colpo dei soliti ignoti riuscito invece sulla Y10 di P. R., 28 anni, residente in città. I ladri le hanno portato via uno zainetto il telefonino portatile, i documenti e 200 mila lire in contanti. La giovane aveva parcheggiato la vettura davanti ad una nota palestra cittadina.

Infine, i carabinieri del Nor di Biella hanno denunciato per furto Marco M. G., 29 anni, residente a Borgosesia. [f. p.]

Pedinato per giorni

Spacciatore tunisino finisce in cella

BIELLA. Diciotto grammi eroina, uno marijuana e un altro di hashish, sono stati sequestrati a uno spacciatore tunisino, Beji Hassouna, 30 anni, residente a Biella, finito in manette con l'accusa di detenzione e spaccio.

L'uomo, da tempo nel mirino dei carabinieri di Biella, è stato pedinato per giorni in tutti i suoi spostamenti, fino a quando, convinti di essere di fronte al momento più opportuno per intervenire, l'altro lo hanno fermato e accompagnato negli uffici della caserma di Repubblica.

L'extracomunitario è stato sottoposto a un'attenta perquisizione: dalle tasche e da altri piccoli nascondigli ricavati negli abiti che indossava è saltato fuori, nascosto in diversi involucri, il notevole quantitativo di droga, unitamente a un coltello a serramanico di tipo proibito. Nei confronti del tunisino sono scattate le manette: l'uomo è ora in una cella di via Dei Tigli a disposizione del magistrato. [f. p.]

Si intensifica l'attività della Fondazione, dopo la vendita del pacchetto di maggioranza di Biver a Comit

Dalla Crb oltre 700 milioni a enti e società

Gli aiuti più consistenti per arte, cultura, assistenza e sanità

BIELLA. Nuova pioggia di milioni (oltre settecento) dalla Fondazione della Cassa di Risparmio di Biella, presieduta dall'avvocato Luigi Squillario, in aiuto di enti e associazioni che svolgono un'intensa attività in molti campi socialmente utili. Un intervento questo che sta diventando sempre più frequente e determinante dopo la vendita del pacchetto di maggioranza di Biverbanca e Comit. L'operazione, oltre a dare maggior competitività alla banca, ha consentito la creazione di un ingente patrimonio.

Per l'**arte** e la **cultura** sono stati stanziati oltre milioni. Ecco i beneficiari: Santuario di Oropa (riparazione tetti fabbricato Figlie di Maria e lavori chiesa nuova), milioni; Premio Internazionale Biella per l'Incisione, 40; Biella Intraprendere, per mostra «Terra Biellese» e «Orafi Biellesi al Chiostro», 35; Parrocchia Sant'Antonio di Pray: per restauro, 15; Archivio di Stato di Biella, per pubblicazione «Guida Archivio Biellese», 10; Comune di Sordevolo, per effettuazione lavori di realizzazione biblioteca, 10; Doc.Bi. di Ponzone, per restauro affreschi parrocchia di Occhieppo, 7 milioni mila lire; Città di Biella, assessorato alla Cultura, per concorso fotografico e festival musica antica, 5; Associazione Culturale Coro Burcina di Biella, 3; Pro Loco di Candelo: per attività aggregazione giovanile e realizzazione pieghevoli, 3,5; Rivista Biellese, 2; Società Filarmonica di Veglio, corso musicale, 2;Circolo Culturale Sardo Sunuraghe di Biella (schedatura biblioteca), 1 milione 500 mila lire

Consistenti anche gli aiuti per **assistenza e beneficenza** (altri 200 milioni) così suddivisi: Opera Pia Cerino Zegna Occhieppo Inferiore (progetto anziani), 150 milioni; casa di Riposo Emilio Reda di Valle Mosso (bagno per autosufficienti), 20; Associazione Casa di Giorno di Biella (per acquisto pulmino), 10; Anffas di Gaglianico (tinteggiatura comunità alloggio), 10; Comunità di Cammino e Fraternità Occhieppo Superiore (impianto riscaldamento), 10; Polisportiva Handicap Biellese, 2; Associazione Amici Biellesi Famiglie senza Frontiere (giornata di informazione sull'India), 800 mila lire.

La Fondazione poi ha soddisfatto richieste per altri 70 milioni nel campo dell'**istruzione**. Ecco l'elenco: Pallamano Biella (giocosport presso centro pilota), 20 milioni; diploma Ingegneria Chimica Orientamento Tessile (4 borse di studio), 13; Comune di Mosso Santa Maria (lavori scuole elementari e medie), 10; parrocchia Villaggio La Marmora di Biella (aiuti a studenti scuole superiori) 8; Città di Biella, assessorato all'Istruzione (ludoteca), 5; liceo Scientifico Avogadro Biella (consulenza psicopedagogista), 5; asile infantile Biella Piano, (tinteggiatura), 8 milioni mila lire; materna Cucco di Biella Chiavazza (caldaia), 3 milioni 500 mila lire; Direzione didattica III Circolo di Biella (fotocopiatrice), 3; Direzione didattica di Occhieppo Inferiore (progetto laboratorio didattico-educativo), 1 milione 500 mila lire.

Luigi Squillario

La Crb non si è dimenticata poi della **sanità**. Contributi per 130 milioni andati a: Usl 12 di Biella (acquisto ecodoppler), 100 milioni; Cri di Biella, (acquisto unità mobile di rianimazione), 20; Aoci Biella (congresso chirurgia), 4; Divisione di Ginecologia e Ostetricia dell'Ospedale di Biella (congresso ginecologia), 4; Lega Italiana per la Lotta Contro i Tumori di Biella, 3.

Infine la Fondazione ha destinato ad altre finalità pubbliche e di utilità sociale circa milioni di aiuti economici: Ing. Group (settore giovanile), milioni; Biella Volley (settore giovanile), 10; Biellese Fcv (settore giovanile), 10; Società Ginnastica La Marmora Biella (allestimento e gestione palestra), 10; Parrocchia Barazzetto (costruzione salone parrocchiale), 7 milioni 500 mila lire; Comune di Valle Mosso (acquisto personal computer), 5; Enoteca Regionale della Serra di Roppolo (ricostruzione muro), 5; Ufficio del Lavoro di Biella (acquisto sistema per preselezione), 5; Comune di Trivero (Sportivissimo 97), 3; Virtus Chiavazza (acquisto attrezzature) 2 milioni 500 mila lire; Biella Rugby (settore giovanile), 2; Ana Occhieppo (sede), 500 mila lire.

[r. b.]

LETTERE AL GIORNALE

Banchette, consigli per trovare la strada

Desidero rispondere al gentile signore che, dovendosi recare in una domenica di settembre, di primo pomeriggio, al Santuario di Banchette per un matrimonio, è perso in quel di Bioglio.

E' doveroso precisare che il Santuario è situato nel territorio del comune di Bioglio e non di Pettinengo, come ben sanno gli abitanti dei nostri paesi, che periodicamente, nel corso dell'anno, vi si recano in virtù di antiche tradizioni religiose, per onorare la «Madona del bol».

Esatte le indicazioni che gli sono state fornite: Cossato-Valdengo, bivio per Bioglio e Piatto e poi salire alla chiesetta seguendo la segnaletica per Banchette.

Ringrazio per l'occasione che mi si offre per segnalare a coloro che non abitano nei nostri paesi il percorso che conduce al piccolo e grazioso Santuario che, come giustamente riferisce il lettore, è davvero bello».

Vorrei precisare che lo stesso luogo si può raggiungere anche salendo da Biella, attraverso i comuni di Zumaglia e Pettinengo, oppure da Valle Mosso.

Queste indicazioni serviranno soprattutto per coloro che dovranno per la celebrazione di matrimoni, così frequenti e numerosi specialmente negli ultimi anni.

Padre Noè Toia, rettore del Santuario, che cura con particolare attenzione solo la chiesetta ma anche l'area esterna con la collaborazione della signora Piera Cappio, ne è orgoglioso tanto che durante l'inverno, pur risiedendo a Milano, ritorna sovente al suo Santuario.

Se il cortese interlocutore leggerà questo scritto e vorrà mettersi in contatto me, sarà ben lieto di fare la personale e cordiale conoscenza anche per proporgli, se lo riterrà, di accompagnarlo a visitare altri luoghi interessanti del nostro paese che, sono certo, apprezzerà quasi come il Santuario.

Se poi vorrà partecipare con generosità all'installazione di una particolare segnaletica che indirizzi a Banchette maggiore facilità, gliene sarò grato a nome dell'amministrazione comunale del mio paese.

Giuliano Lusiani,
sindaco
di Bioglio

Un itinerario guidato per le manifestazioni

Mi riferisco alle tante e belle manifestazioni in programma nel fine settimana: ma sarebbe possibile, tenendo pur conto delle varie esigenze, un minimo di programmazione, per evitare «ingorghi» e consentire una presenza a tutti gli appuntamenti? non è possibile la programmazione, perchè allora non predisporre itinerario «guidato», un programma nel programma, per dare al pubblico la possibilità di assistere in una giornata a più manifestazioni?

Lettera firmata,
Biella

Le lettere, la lunghezza superiore alle trenta righe dattiloscritte e corredate mittente, possono inviate a «La Stampa» di Biella, in via Repubblica 29. Il numero di fax è 015 2522379.

NUMERI UTILI

AUTOAMBULANZE

Biella: tel. (015) 20.100 - 20.101; **Cavaglià:** tel. (0161) 966.066; **Cossato:** tel. (015) 922.123.

PRONTO SOCCORSO

Biella: telefono (015) 350.33.13.

GUARDIA

Biella: telefono (015) 20.848/9; **Cavaglià:** telefono (0161) 96.470; **Cossato:** telefono (015) 922.601.

PROCURA DELLA REPUBBLICA

Biella: via Marconi 28, tel. (015) 28.398.

Biella: via Tripoli 2, telefono (015) 35.90.411.

Biella: *Farmacia Dr. Serra*, via 11, tel. (015) 22.480. Orario di apertura: dalle 8,30 alle 12,30 e dalle 15,30 alle 19,30. Nelle altre ore apre su presentazione di ricetta medica urgente.

Per gli altri Comuni della provincia, farmacie di turno svolgono il servizio reperibilità notturna, chiamata, dietro presentazione ricetta medica urgente.

Strona: *Dr. Bellucci*, fraz. Fontanella Ozino 4, tel. (015) 74.22.10.
Vigliano Biellese: *Dr. Stanchieri*, via Sella 26, tel. (015) 51.00.31.
Cerrione: *Dr. Platini*, via Giovanni XXIII 65, tel. (015) 67.18.68.
Biella (Chiavazza): *Farmacia Bassotto*, via Coda 2/a, (015) 22.241.
Occhieppo Inf.: *Dr. Toso*, via Repubblica 2/a, (015) 59.02.94.

FERROVIE DELLO STATO

Biella: Stazione Biella San Paolo, piazza San Paolo, tel. (015) 40.26.52.

DI PROMOZ. TURISTICA

Biella: via Lamarmora , tel. (015) 35.11.28.

AZIENDA (ATAP)

Biella: Direzione e Biglietteria: viale Macallè 40, telefono (015) 84.88.411.

ASCOM

Biella: piazza Vittorio Veneto 14, tel. (015) 35.50.41.

SERENISSIMA VIAGGI

DELLA SERENISSIMA
31° [illegible]

È una giornata importante per gli amici della Serenissima Viaggi che questa domenica festeggia il 31° incontro, per consolidare ancora più quell'amicizia che ormai dura da lontanissimi anni. L'incontro avverrà in un notissimo locale del Monferrato e la partenza da Biella-Giardini è prevista per le ore 9,30. Prima del "pranzo gala" si visiterà una cantina sociale e lo stabilimento della COMBIPEL di Cocconato d'Asti. Dopo pranzo "quattro salti" con rinomata orchestrina.
A TUTTI UNO SPLEDIDO "dono ricordo" DELLA GIORNATA.
ESTRAZIONE VIAGGI E TANTISSIME ALTRE SORPRESE.

Le nostre giornate insieme...
ALBA: LA SAGRA DEL TARTUFO **12 ottobre**
MILANO: "HOLIDAY ON ICE" **25 ottobre**
MILANO: "GREASE" con L. Cuccarini **23 novembre**

BIELLA - Viale Roma, 7 - Tel. 015 8493407 - 8494030 - 8494040 - Telex 214028 - Fax 015 8493720
BIELLA - Via Gramsci, 10 - Tel. 015 31674 - 2522010 - Telex 223214 - Fax 015 33985
VIVERONE - Via Provinciale 14/A - Tel. e Fax 0161 987087

Presentato lo studio sulla «cooperazione» fra gli enti. Nicolo: «Allearsi è conveniente»

La Provincia ai Comuni: accorpatevi

«Ora basta col campanilismo, 83 paesi sono troppi»

BIELLA. Cari Comuni, alleatevi. L'appello della Provincia, che ha fatto fare uno studio sulla «cooperazione istituzionale», brutta parola che indica i rapporti di collaborazione fra i paesi, la gestione collettiva dei servizi, i consorzi.

Se n'è parlato ieri pomeriggio all'ex Ospizio, dove la giunta ha convocato i giornalisti in attesa di presentare l'indagine (che fa parte del piano territoriale) ai sindaci e alle associazioni: gli incontri cominciano martedì.

Anche la Provincia, come gli esperti, pensa che i Comuni biellesi siano troppi: 83, e quasi tutti piccoli. «Bisogna ridurli - dice Giuseppe Nicolo, assessore alla Pianificazione -, e benché spetti a noi decidere, mi auguro che si cominci ad andare in questa direzione. L'importante è che si abbandonino gli scontri ideologici e il campanilismo». Con la sua indagine, la Provincia ha voluto dimostrare che gli accorpamenti (o altri tipi di alleanze) convengono, perché i servizi migliorano e in più si risparmia. Lo studio - curato dalla cooperativa «Caire» di Reggio Emilia - ha dimostrato che la «cooperazione», nel Biellese, esiste già (dai rifiuti ai servizi socio-assistenziali) e che è più forte che in altre zone piemontesi. Per questo Silvia Marsoni, la presidente, dice che bisogna passare dalle parole ai fatti, e invitare i Comuni a fare un passo avanti: «Non vedo l'ora di parlarne coi sindaci».

L'assessore **Giuseppe Nicolo** ha presentato ieri lo studio sui rapporti di cooperazione fra gli enti, e invita i Comuni ad allearsi per semplificare le procedure e migliorare il livello dei servizi

La Provincia ammette che le resistenze sono forti, e che sarà «un processo lungo». I tentati accorpamenti, finora, sono falliti: è accaduto nella zona del Mortigliengo, dove si fece un referendum per unire cinque paesi. Ora ci stanno provando Mosso Santa Maria e Pistolesa. Spiega Nicolo: «Quel che conta è non fare ipotesi sulla carta, ma sulla base dei rapporti di collaborazione già esistenti. Solo in questo modo si possono ottenere risultati». L'opera di persuasione è affidata all'indagine del Caire, ricca di dati e di curiosità. Ad esempio, 69 municipi su 83 sono consorziati con altri per il segretario comunale. L'Atap riunisce tutti i centri del Biellese (meno due: Villanova e Gifflenga), e così pure il Cosrab (rifiuti). Poi ci sono i servizi assistenziali, coi consorzi Iris (Biella) e Cissabo (Cossatese): secondo gli esperti del Caire, la gestione comune «dimostra la capacità degli enti locali di superare i localismi, per far fronte a compiti istituzionali particolarmente gravosi e complessi.

Fra le amenità, figura un consorzio per costruire una caserma dei carabinieri a Camburzano (con Occhieppo Inferiore e Superiore), nonché quella per un «canile consortile» (fra Portula, Pray e Borgosesia).

«Insomma, nel Dna dei biellesi c'è l'istinto alla cooperazione - conclude l'assessore Nicolo -. Senza essa avremmo servizi peggiori. Ma pensiamo a come potrebbero migliorare, questi ultimi, se si favorissero le alleanze e gli accorpamenti fra i piccoli Comuni». [g. bu.]

Marsoni-pds

An: iscrizione inopportuna

BIELLA. Silvia Marsoni, presidente della Provincia, s'è iscritta al pds. E da destra subito la bacchettano. Secondo Luca Castagnetti, leader provinciale di An, la scelta risulta «quantomeno inopportuna» verso i cittadini: «Sia quelli che la votarono in quanto rappresentante della società civile, e non certo di un singolo partito di sinistra, sia a quelli che non la votarono, ma che oggi si devono sentire lei rappresentati nella sua veste istituzionale».

La Marsoni, che da giovane era stata iscritta al pci, s'è riavvicinata al nuovo partito in nome del «bipolarismo», e della ritrovata fiducia nei movimenti politici. An se la piglia pure con Ombretta Fumagalli Carulli, eletta in Senato a Vercelli per il Ccd e ora passata a Rinnovamento italiano (i fedelissimi di Lamberto Dini). Castagnetti chiude con una battuta: «Non resta che fare i complimenti al pds, che finalmente può annoverare fra i suoi iscritti una nobildonna». Silvia Marsoni è infatti la moglie di un conte.

IN BREVE

Cronaca

Motorino contro auto ferito un nordafricano

Ferite lievi per un uomo di origini nordafricane, Mohamed Guermah, residente a Biella: su un ciclomotore, si è scontrato in via Marucca la Fiat 127 condotta da Laura Bertagnoglio. Secondo la polizia municipale, la causa dell'incidente sarebbe una mancata precedenza. [f. p.]

Silvana Bortolin domani alla Marcia della pace

Silvana Bortolin, consigliere regionale biellese e la collega Mariangela Cotto rappresenteranno, insieme al Gonfalone della Regione, il Consiglio regionale alla tradizionale Marcia della Pace Perugia-Assisi, di domani. L'iniziativa conclude la seconda Assemblea dell'Onu dei Popoli, che si è svolta nel capoluogo umbro. [f. p.]

Professione mediatore se ne parla all'Ascom

L'Associazione commercianti organizza un convegno sul tema «Professione mediatore». L'appuntamento è per martedì 14 alle 16, all'Ascom. [f. p.]

Servizi

Gli interventi dell'Enel nel Basso e Alto Cervo

L'Enel informa che sono iniziati i lavori di elettrificazione rurale per allacciamenti in Bassa e Alta Valle Cervo: comportano un investimento di circa un miliardo e 300 milioni e si concluderanno prevedibilmente entro la fine del '98. [r. mo.]

Per il convegno

Chef biellesi in trionfo al Lingotto

BIELLA. Erbaluce e coregone, «caponet» e bagna cauda: l'altra sera, al convegno internazionale di astronautica di Torino, s'è pranzato alla biellese. Nello stend della Provincia, l'Associazione ristoratori e l'Enoteca regionale della Serra hanno offerto un buffet molto apprezzato dai congressisti. Al Lingotto c'erano anche i cuochi e i rappresentanti del resto del Piemonte: ma pare che le specialità di nostra terra siate le più elogiate.

«In meno di mezz'ora - dice l'assessore provinciale al Turismo, Massimo Ghirlanda -, i congressisti hanno mangiato ogni cosa. Anche dalle altre province e dalla Regione abbiamo ricevuto i complimenti per la qualità dei prodotti offerti». Ghirlanda, a sua volta, loda i ristoratori dell'Ascom e i sommelier dell'Enoteca Il Roppolo, «che hanno dato grande prova di capacità».

Fra i congressisti, i più voraci sono stati i giapponesi, che hanno gradito molto i tomini elettrici: al punto da mangiare anche le foglie di castagno messe ai bordi del piatto, come guarnizione. Nel menù, oltre alle specialità di cui s'è già parlato, c'erano anche gallina bollita, fagottini di peperoni, tome e formaggi locali. Conclude l'assessore Ghirlanda: «Il ricevimento al Lingotto è stato sicuramente un ottimo biglietto da visita per la provincia biellese». [r. s.]

Tutti i nomi

Elezioni Lega in lizza 5 schieramenti

BIELLA. Lega Nord si prepara alle consultazioni padane, «forte» della recente festa: la segreteria provinciale del Carroccio presenta i candidati che scenderanno in lizza il ottobre per conquistare le preferenze degli elettori leghisti nel Biellese.

Gli schieramenti che si affronteranno nelle urne cinque. Eccoli. Lista Liberal-Democratici: Claudio Regis, Feredica Perazzi; Unione Femminile Padana: Patrizia Anfossi, Laura Leoncini; Democratici Europei Lavoro Padano: Massimo Gottardo, Silvano Rey; Cattolici Padani: Vittorio Bovo, Romano Gallerani; Comunisti Padani: Mario Ponti, Davide Zanario. [r. s.]

Gli appuntamenti del fine settimana nella Valle dell'Elvo

Una sfida tra boscaioli

Graglia, gare d'abilità alla «Sagra»

GRAGLIA. Un week end con numerosi appuntamenti nella Valle dell'Elvo. La Pro Loco di **Graglia Santuario** organizza per domani la «Sagra del Boscaiolo». Le iscrizioni inizieranno alle 14 ed un'ora dopo le quattro prove d'abilità: abbattimento, sramatura, «fetta» e «tronchetto». Al primo classificato andrà una motosega del valore commerciale di un milione; dal secondo al quinto attrezzatura specializzata per taglio legna ed a tutti i partecipanti premi offerti dalla Pro Loco. Sempre nel pomeriggio castagnata benefica con torte e vin brulé, oltre al trofeo «Fermo Mocco», gara federale di bocce a terno valevole per il campionato biellese della categoria D.

Sempre a Graglia, l'Associazione sportiva «Amici del Santuario» organizza per domani una gara di ski roll in salita che costituirà l'ottava prova per la coppa «Alpi Occidentali». Si tratta del primo trofeo alla memoria di Umberto Partesano, ed il percorso si snoderà da Occhieppo Inferiore (incrocio della provinciale con via Muzzano), con passaggio alla Bossola ed arrivo al santuario lauretano.

Con una serata di vigilia danzante al campo sportivo in compagnia de «I Messengers», **Sordevolo** si preparerà alla tradizionale «Feria autunnale del bestiame» in programma domani. Ci saranno due capannoni di cui uno ospiterà l'esposizione delle campane «Chamonix», portate dal francese Gérard Devouassoud di sono noti i «pezzi antichi», oltre a quelle dei collezionisti della Valle Elvo. Il secondo ospiterà alle 12 il tradizionale pranzo di «polenta e spezzatini» e l'allegria del tardo pomeriggio con la banda musica, dopo i giochi celtici. La rassegna del bestiame (bovini, ovini, caprini ed equini) inizierà alle 10.

Dalla Valle Elvo al Mortigliengo: Mezzana presenta «La sposa nel tempo», itinerario di abiti dal 1900 ai giorni nostri. La mostra s'inaugurerà oggi alle 15 nei locali dell'ex scuola elementare di frazione Montaldo. La rassegna resta aperta giovedì 12, 18, 19, 25 e ottobre. [d. sa.]

Il mio futuro? Un diploma all'Istituto Leonardo

Ti serve il diploma? Devi recuperare un anno scolastico? Iscriviti all'Istituto Leonardo da Vinci dove potrai ottenere i risultati, tanto attesi, anche se hai impegni di lavoro o sportivi.

I nostri corsi sono fatti su misura per te che non puoi dedicare tutto il tuo tempo allo studio, ma che cerchi comunque il successo scolastico. L'Istituto Leonardo da Vinci è la scuola dei ragazzi dell'ing Biella !!

FOTO MARCHISOTTI - BIELLA

LEONARDO da VINCI ISTITUTO

ITI • LICEI
DIRIGENTE DI COMUNITÁ
GEOMETRI • RAGIONERIA

Istituto Leonardo da Vinci
BIELLA • via Palazzo di Giustizia 2 • Tel. 015 22430

Fay

Henry Cotton's
Rainwear & Sportswear

TOD'S

HOGAN

- Donna
- Uomo
- Bimbo

- Donna
- Uomo
- Bimbo

ROBERTO RONCO

Via Italia, 12 - Biella

MANDARINA DUCK FURLA

AKETOHN sergio rossi

POLLINI

VicMatie

Church's
famous English shoes

Anche chi
ti conosce bene
non ti ha mai visto
così pimpante.

Nuova Passat Variant.
Cambia tutto.

Fingerma finanzia la tua Passat Variant. Motorizzazioni: Passat Variant 1.6: 74 kW/101 CV - Passat Variant 1.8 20V: 92 kW/125 CV - Passat Variant 1.9 TDI: 81 kW/110 CV - 1.6 Comfortline: 74 kW/101 CV - 1.8 20 V Comfortline: 92 kW/125 CV - 1.9 TDI Comfortline: 81 kW/110 CV - 1.8 Highline: 92 kW/125 CV - 1.8 Turbo Highline: 110 kW/150 CV - 1.9 Highline 81 kW/110 CV.

CONCESSIONARIA PER BIELLA E PROVINCIA

BALDACCICAR S.p.a.

Gaglianico - Via Cavour 57 (St. Trossi) - Tel. 015/2544041/2

Borgosesia, venerdì e sabato prossimi si riasfalta la strada a Bettole

Stop al traffico per due giorni

Si concludono i lavori iniziati ad agosto

BORGOSESIA. Sarà interrotta per altri due giorni la circolazione in frazione Bettole. Il provvedimento deciso dall'amministrazione comunale si è reso necessario per permettere la riasfaltatura del tratto di strada che taglia in due il nucleo abitato, esattamente dove a fine agosto erano stati eseguiti lavori alla rete idrica.

In quell'occasione la circolazione era stata interrotta per più di una settimana, mentre adesso l'intervento dovrebbe essere concluso in 48 ore.

I lavori, tempo permettendo, sono previsti per venerdì 17 e sabato 18: «Avremmo voluto concentrare l'opera in un fine settimane - spiega il sindaco Corrado Rotti -, questo per ridurre al minimo gli inconvenienti al traffico proveniente dal Novarese e diretto verso il polo industriale di Valduggia, ma le leggi che regolano la circolazione dei camion sono tassative e la ditta incaricata ci ha spiegato che non può operare nei giorni festivi».

Così la giunta borgosesiana ha optato per un venerdì e un sabato «sperando che non piova così si risolve definitivamente, e in fretta, il problema della strada di Bettole».

Intanto proseguono senza soste i lavori in viale Rimembranze e in questo (al contrario di corso Vercelli) Rotti sostiene che la scadenza di novembre dovrebbe essere rispettata senza problemi. Attualmente sono ancora in corso interventi alla struttura interna della careggiata, quindi si rifaranno i marciapiedi e poi verrà steso l'asfalto. E non ci saranno rinvii neppure per il trasferimento del mercato: Rotti dopo vari spostamenti aveva indicato la data del 18 ottobre e pretende che sia rispettata: «Ormai è tutto pronto e sabato prossimo gli ambulanti faranno il loro ritorno in centro città».

Tornando ai lavori che interessano la viabilità, in settimana è stato rifatto il manto delle strade di frazione Piello, mentre probabilmente nei prossimi giorni sarà dato il via al cantiere di via Vittorio Veneto.

Anche in questo caso l'intervento potrebbe causare dei disagi alla circolazione poichè l'arteria che conduce al Novarese verrà rifatta completamente: un investimento superiore al miliardo e mezzo l'amministrazione Rotti ha infatti previsto di rifare tutti i marciapiedi, sostituire l'impianto di illuminazione e riasfaltare il piano viabile.

Con questo lotto si dovrebbe quindi concludere la prima serie di interventi decisa per rifare il look della città.

Ivan Fossati

Ad agosto la statale per il Novarese era stata chiusa a Bettole per consentire la posa del nuovo acquedotto Venerdì 17 e sabato 18 si provvederà alla sistemazione dell'asfalto

Proseguono senza soste gli interventi in viale Rimembranze e in corso Vercelli Altre opere in arrivo in via Vittorio Veneto

Demaria a Trino

Presentato il presidente dell'Ascom

Gian Mario Demaria è il presidente dell' Associazione commercianti di Trino

TRINO. «L'Ascom non rappresenta la bacchetta magica per i problemi dei commercianti, ma si attiverà per aiutarli concretamente e cercherà gli strumenti di collaborazione per avviare un dialogo proficuo». Così si è presentato, l'altra sera, il presidente dell'Associazione commercianti trinese Gian Mario Demaria all'incontro con la stampa.

«Sicuramente faremo i primi passi per allacciare una intesa con l'Associazione Operatori Commerciali, che in questi anni ha lavorato molto bene ed ha organizzato anche numerose iniziative».

Il primo impegno per Demaria sarà l'organizzazione della serata del 27 ottobre, quando i rappresentanti Ascom dei vari dipartimenti si ritroveranno in Biblioteca a parlare delle leggi sul sistema creditizio, in particolare della legge regionale numero 81 del 1996 a sostegno del commercio e della Legge Finanziaria.

La vice presidente Franca Bidello ha detto che l'Associazione commercianti sarà a disposizione di tutti i negozianti ed il dirigente vercellese dell'Ascom vercellese Roberto Leone ha espresso piena fiducia al neonato direttivo trinese, apprezzando l'entusiasmo con il quale sono stati accettati i nuovi incarichi.

Questi sono i nomi dei consiglieri: Guido Alandi, Gianna Bono, Mario Botta, i fratelli Comazzi, Ester Cosimina, Paolo Gallione, Silvana Ramezzana, Mario Tavano e Giuseppe Tortora.

Riccardo Coletto

BREVE

Vercelli

Salta l'incontro con il segretario del Ccd

Il segretario del Ccd Casini non potrà essere a Vercelli lunedì pomeriggio, come aveva annunciato, perchè proprio quel giorno sarà impegnato a Roma nei colloqui che i rappresentanti del Polo avranno con il presidente della Repubblica dopo la caduta del governo Prodi. L'incontro è rinviato a data da destinarsi. [d. b.]

Cigliano

Denunciata per un furto all'ipermercato

Una donna di anni, residente a Villa San Secondo, è stata denunciata dai carabinieri per un furto compiuto alla Coop. La donna, che fatto regolarmente spesa, aveva però nascosti generi alimentari per altre 90 mila lire. [r. s.]

Vercelli

Il convegno sulla lingua piemontese al Dugentesco

Oggi alle 9,30 si inaugura il convegno «Piemonte: mille anni di lingua, di teatro e di poesia» al Salone Dugentesco di Vercelli. L'iniziativa dell'associazione VercelliViva, del Comune e della Fondazione Cassa di Risparmio di Vercelli, propone in mattinata il tema linguistico con le relazioni di Michele Loporcaro, dell'Università di Zurigo e di Bruno Villata della Concordia University Montréal. Nel pomeriggio Paola Trivero e Marco Cerruti dell'Università di Torino e Michelangelo Picone dell'Università di Zurigo parleranno di teatro piemontese. Il convegno proseguirà domani mattina inizio alle [g. bar.]

Borgosesia

Dino Meneghin ospite del Rotary Valsesia

Dino Meneghin oltre ad essere stato un campione sui parquet di tutto il mondo, l'altra sera ha dimostrato di essere anche buon oratore: per più un'ora ha raccontato la sua carriera e l'attenzione che occorre dedicare ai giovani che si avvicinano alla pratica sportiva ad una platea particolarmente attenta. L'occasione per parlare di pallacanestro è stata offerta a Meneghin e al borgosesiano Osvaldo Gagliardini (anima della Libertas basket) dalla sezione valsesiana del Rotary presieduta dal notaio Filippo Perna: nella foto Heliar Reolon un momento della serata. [i. fo.]

Saluggia

Alle 10 i funerali di don Vittorio Dattrino

Si svolgeranno questa mattina con inizio alle ore 10 i funerali del parroco don Vittorio Dattrino, deceduto giovedì mattina all'età 85 anni. Alla funzione è prevista la partecipazione dell'arcivescono Enrico Masseroni e di una trentina di parroci della diocesi di Vercelli. Ad officiare la messa ci sarà anche il vice parroco di Saluggia, don Aldo Momo, che per 44 anni ha collaborato con don Vittorio alla guida della comunità cattolica del paese. [i. fo.]

[redacted]

Uomo di 33 anni sorpreso con dell'hashish

Fermato dai carabinieri e sorpreso con un quantitativo di hashish, un uomo di Gattinara è stato segnalato alla prefettura. P.G., 33 anni, è stato controllato l'altra notte durante un servizio antidroga compiuto dai militari del locale comando. [p. q.]

Varallo, le esequie si celebrano nella Collegiata di S. Gaudenzio

Oggi l'addio a Christian

Il saluto di parenti e amici alle 14,30

VARALLO. E' un giorno di lutto per la comunità valsesiana. Questo pomeriggio vengono celebrati i funerali di Christian Arfino, l'universitario di anni deceduto nell'incidente stradale avvenuto mercoledì mattina lungo la statale 299 della Valsesia. La cerimonia funebre si svolge a Varallo, la città dove il giovane abitava, in frazione Balangera. In molti si stringeranno al dolore dei familiari per portare un minimo di conforto. La morte di Arfino ha suscitato profonda commozione, ma anche tanta incredulità fra quanti lo conoscevano e che non hanno dimenticato la serietà che il giovane ha sempre dimostrato nella vita nell'attività sportiva. «Abbiamo sempre ammirato le doti, la capacità di fare nel modo migliore e con passione le cose che amava - lo hanno voluto ricordare gli amici che più gli erano vicini -. Anzi, nel cercare di seguire le sue c'era anche un pizzico di invidia, perchè Christian è sempre stato il migliore di tutti. E così lo ricorderemo, perchè continuerà a essere qui con noi, a far parte del nostro gruppo».

Christian Arfino aveva 26 anni

Ai funerali saranno presenti i giovani atleti dello «Sci club Varallo», il sodalizio di cui Christian Arfino faceva parte: allenava le categorie cuccioli, ragazzi e allievi; li seguiva in ogni momento, dalla preparazione estiva all'allenamento sulle piste, alle gare, dando loro utili insegnamenti come aveva già fatto in passato con i fratelli Simone (ora nazionale nella squadra B) e Sabrina. Proprio nell'ultimo fine settimana aveva accompagnato la squadra varallese a Cervinia: era rientrato lunedì, pronto per i prossimi impegni. E accanto all'affetto che lo legava allo sci, era parallelamente cresciuta la sua passione per il mondo dell'automobilismo, una passione nata anni e resa realizzabile dopo la partecipazione a corso promosso dall'Alfa Romeo. E diverse prospettive si stavano aprendo dopo il conseguimento della licenza internazionale per correre in Formula 3, ottenuto sulla pista Vallelunga.

Le esequie di Christian Arfino si alle 14,30 dall'ospedale di Varallo: la cerimonia religiosa sarà officiata nella Collegiata di San Gaudenzio, quindi il corteo proseguirà per il cimitero cittadino dove verrà tumulata la salma.

[p. q.]

SANTHIA'

Per Terre d'acqua

Musica e arte alla stagione culturale

SANTHIA'. Prosegue, per iniziativa dell'amministrazione comunale in collaborazione con la Pro loco e il Liceo musicale e per il ciclo «Terre d'acqua», la stagione culturale santhiatese.

Il appuntamento è programmato per questa alle 21 nell'Auditorium di San Francesco, in via Ospedale: la Corale dei Licei musicali di Santhià, Ivrea e Rivarolo composta da circa 60 elementi è diretta dal maestro Riccardo Sgubin proporrà «La gatta che racconta le favole». Sempre questa sera sarà inaugurata la collettiva di pittura «Santhià arte 1997» alla sua 11ª edizione, con 26 espositori singoli ed i componenti del gruppo «Arteterapia Asl 11», un'interessante iniziativa delle autorità sanitarie che ha già dato ottimi risultati. La mostra resterà aperta fino a giovedì 23 ottobre: il presidente della Pro loco Mario Pistono ricorda che «ogni anno la rassegna cresce e presenta il meglio della produzione artistica di Santhià e dell'intera provincia». [w. ca.]

La spedizione valsesiana non può ancora iniziare la scalata al gigante himalayano (8202 metri)

Bufere di neve, in forse l'assalto al Cho Oyo

Mondinelli, Paglino e Andorno sono pronti a tentare l'impresa

VARALLO. «Stiamo bene, abbiamo problemi, c'è un grosso cruccio: non sappiamo ancora quando e come potremo tentare l'assalto al Cho Oyu». E' un suono metallico più che una voce quella che arriva da lontano, dai piedi della catena dell'Himalaya, il confine tra il Nepal e il Tibet.

All'altro capo del telefono c'è Renato Andorno che, dopo una decina di giorni di silenzio, riesce a mettersi in contatto con l'Italia per qualche minuto. Anche perchè dovendo la comunicazione «passare» da un satellite, lo scambio di parole scivola via farcito dall'eco.

Ma poche frasi bastano per capire che cosa accade (o per meglio dire non accade) laggiù, nel dell'Asia: bufere di neve e maltempo si susseguono come se il gigante volesse lanciare dei messaggi d'avvertimento ai «piccoli» uomini che vogliono violarne la vetta.

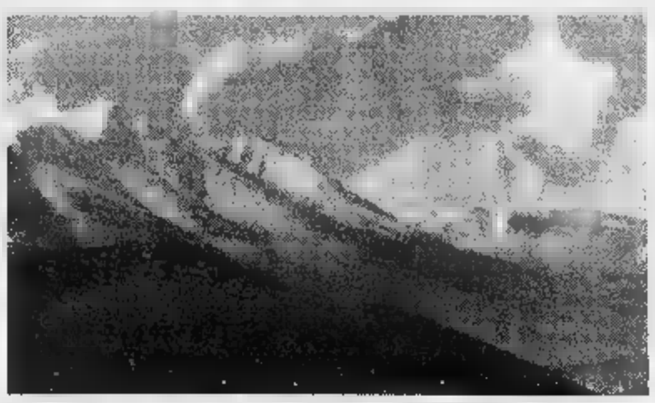

Il Cho Oyo, la montagna nel mirino della spedizione valsesiana in Himalaya

E quanto siamo difficili i collegamenti il mondo «esterno» lo si capisce dalle notizie che vengono immesse sulla rete Internet, a differenza del «bollettino» quotidiano preannunciato alla partenza da Tele Globo, la tv brasiliana che figura tra gli sponsor dell'impresa.

In pratica si sa che la spedizione guidata dal valsesiano Silvio Mondinelli e che conta, oltre alla guardia di finanza alagnese, su due altre punte di diamante (il borgosesiano Paglino e Fabio Jacchini, ossolano di Macugnaga) è pronta a dare l'assalto al Cho Oyu, ma che tutto dipende esclusivamente dalle condizioni atmosferiche.

In queste la spedizione non ha potuto fare molto: la provvidenziale uscita di una decina di giorni fa che ha salvato la vita a uno scalatore che rischiava di morire per assideramento e un paio di sopralluoghi.

Ma Mondinelli, Paglino e Iacchino, con il sostegno di altri alpinisti, sono pronti all'assalto degli metri, così come è pronto Renato Andorno a filmare l'impresa. Tutto però dipende dal Cho Oyu, il «gigante» che scarica tempeste di per non essere vinto.

Roberto Eynard

AZIENDA LEADER
- FORMATORI MANAGER
anche prima esperienza
età 25/35 anni
GARANTITI 60 MILIONI ANNUI +
Numero Verde 167

LA STAMPA & PUBLIKOMPASS
PUBBLICITA' CHE VALE

BERZERO EDILIZIA
BIELLA via Belleani, 19/c tel. 015 405.260
BURONZO via Balocco, 1 tel. 0161 851.115
GRANDE PROMOZIONE AUTUNNO '97
STUFE in ghisa, ceramica, acciaio classiche e moderne Castellamonte Originali
Un Artigiano edile ed un vero Spazzacamino al tuo servizio per la canna fumaria vecchia o nuova.
VALUTIAMO LA TUA VECCHIA STUFA FINO A 1 MILIONE
• Caminetti • Barbecues • Ferri • Canne fumarie • Fumisteria • Isolanti • Coperture
*OFFERTA VALIDA FINO AL 30/11/97 PER L'ACQUISTO DI UNA NUOVA STUFA
VASTA ESPOSIZIONE A BURONZO
Aperti da lunedì a sabato 8 - 12 / 14 - 19

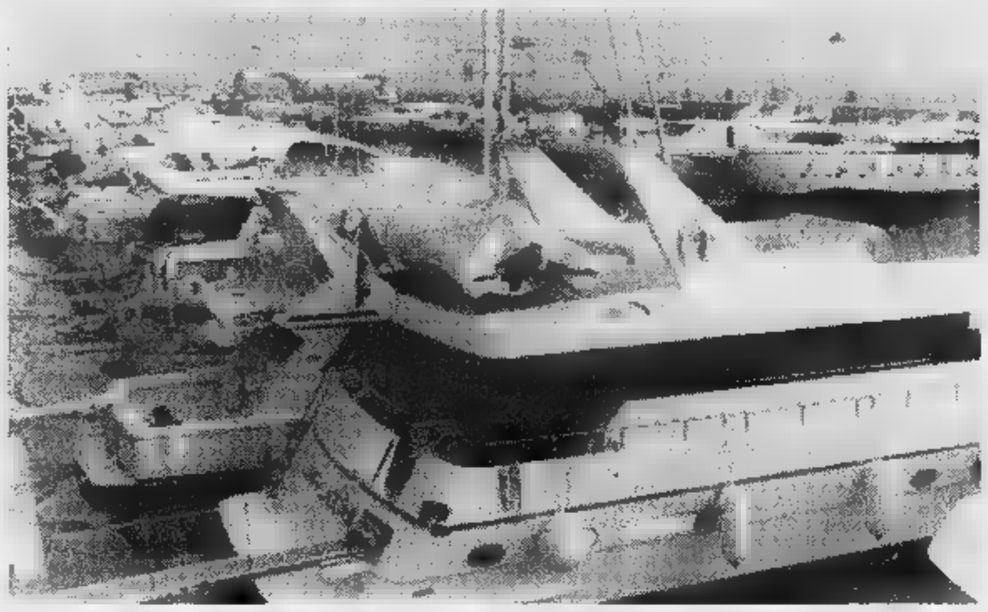

Alle 9 il ministro Burlando inaugura il Salone Nautico di Genova: con orario 9,30-18,30 resterà aperto fino al 19 ottobre

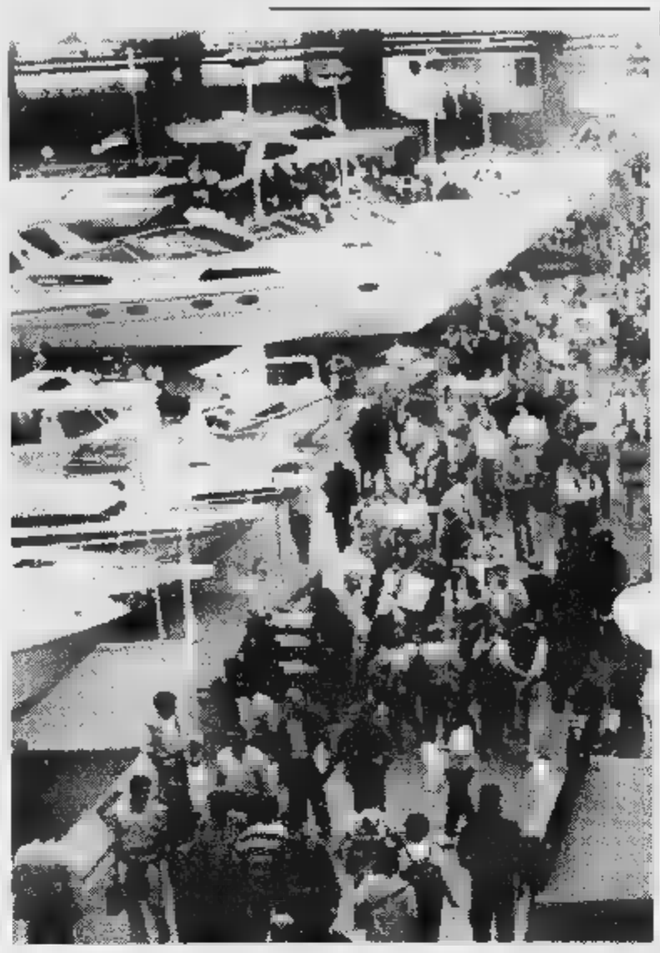

In mostra da stamane al Salone Nautico le ultime novità

A Genova 1625 barche sono pronte a salpare

GENOVA. Oggi alle 9, si inaugura il Salone Nautico. Le 1625 barche, da 40 metri in giù, è schierata [illegible] una fiammante flottiglia pronta a salpare.

Il mercato. Il mercato tiene soprattutto per barche piccole [illegible] motore [illegible] i gommoni. Per i maxi yacht [illegible] successo è in ascesa. Sono italiane le aziende europee più affermate che producono i mastodontici panfili superlusso. I cantieri [illegible] si scatenano nel solito pianto della crisi, anzi, alcuni produttori sono soddisfatti. Come Paolo Scialfino che da 40 anni, a Ceriale, fa barche da pesca da sei [illegible] 12 metri: «La crisi? Non ci tocca, per fortuna. Ma sappiamo che per altri non è così molti sono legati a cosa si decide su redditometro». E anche Mario Diano che fa barche di legno, pochissime, rare e molto desiderate (c'è chi fa la coda due anni per poter avere una [illegible] barca), non è pessimista: «La nautica non vive una stagione splendida, ma per il mio settore, c'è un significativo ritorno alle origini, il legno, preferito a plastica e vetroresina».

Le regole. Non va male, ma potrebbe andare meglio se ci fosse chiarezza nelle regole: per la patente, le tasse, i controlli [illegible] tutto ciò che [illegible] l'arte e il piacere della navigazione ha poco a che fare. Stamane, per esempio, il ministro Claudio Burlando - che viene ad inaugurare la rassegna -, [illegible] causa del governo che [illegible] c'è più, non potrà fare le solite promesse «da marinaio» (meno tasse più agevolazioni) [illegible] chi l'ha preceduto alle altre inaugurazioni. Però il ministro dovrebbe portare l'annuncio di novità che riguardano i porti: [illegible] procedure, burocrazia più snella per facilitare la realizzazione di posti barca.

La Fiera. Intanto la grande fiera si offre al pubblico di appassionati con una serie di allettanti proposte. Aumenta la superficie espositiva per i gommoni sui quali la tecnologia nautica ha raggiunto livelli raffinatissimi di comodità e sicurezza.

Non mancherà la folla nel settore delle barche a motore e la sfilata di curiosi davanti alla banchina (quest'anno allargata) delle barche superiori ai venti metri. E nel padiglione vela si sospira davanti alle regine del vento, sempre più costose, mentre qualcuno offre soluzioni alternative come i monotipi per aumentare il divertimento in regata.

[illegible] [illegible] Il Salone [illegible] più spazio anche al cosiddetto punto [illegible] giovani (maxi piscina [illegible] [illegible] metri con ventilatore) per dimostrazioni pratiche di attività nautiche e delle iniziative della Federazione italiana vela. Oggi si festeggiano i cento anni della Lega Navale Italiana. Domani si premiano i campioni della vela.

Nel padiglione IP esposizione di polene, mitiche sculture di legno fissate a prua, provenienti da vari musei italiani. In darsena la copia in dimensione reale della goletta «America» che nel 1851 conquistò la Coppa delle Cento Ghinee, ora Coppa America [illegible] un umile barcone da carico che per almeno cento anni ha lavoratonel Tirreno.

Notizie utili. Il Salone è aperto fino al 19 ottobre; orario: 9,30-18,30. Ingresso 18 mila, 12 mila lire ridotto. Trasporti: linea straordinaria KC da Brignole e Principe. Il ticket del parcheggio [illegible] piazza Vittoria vale come biglietto bus. Autostrada uscita Genova Est o Genova Nervi per chi proviene dalla A12; Genova Ovest dalla A10, A7 e A26. Seguire indicazioni Fiera.

Irene Cabiati

Domani a Cuneo arriva la Piaggio Roma

Alpitour contro i ricordi per restare regina di A1

La squadra avversaria sarà guidata dall'ex capitano Andrea Lucchetta

CUNEO. Firenze, 21 dicembre [illegible]: l'Alpitour Traco esce dall'anonimato e vince la Coppa Italia. [illegible] alzare il primo importante trofeo nella storia della società cuneese, c'è Andrea Lucchetta, [illegible] capitano arrivato da Milano per insegnare all'Alpitour a vincere. E l'uomo con la [illegible] ha ripetuto [illegible] gesto a Parigi, Monaco [illegible] Baviera e Salonicco, diventando un simbolo del momento d'oro della pallavolo [illegible].

In estate Andrea Lucchetta ha lasciato il capoluogo della «Granda», compirà 35 anni il 25 novembre, ed [illegible] stato ritenuto troppo vecchio per iniziare il ciclo che [illegible] questa stagione vogliono costruire in casa Alpitour Traco. Ma «Crazy Lucky», il pallavolista più popolare del mondo, vuole continuare [illegible] vincere [illegible] ha risposto «sì» all'offerta della Piaggio Roma, l'ambiziosa società presieduta da Chicco Testa, che ha ingaggiato anche i nazionali Bellini, Bonati, Pasinato, l'ex campione d'Italia Schadchin [illegible] l'allenatore campione d'Italia Daniele Bagnoli, strappandolo alla Casa Modena Unibon.

Domani alle 17, però, Lucchetta torna in quella che per tre anni è stata la sua città e che ha lasciato con grande amarezza. Il capitano guiderà Roma in una sfida contro il passato che vale il primo posto nel campionato di A1. Alpitour [illegible] Piaggio [illegible] infatti imbattute [illegible] vertice, [illegible] interpretano la stagione [illegible] obiettivi diversi: Cuneo è in crescita e vuol [illegible] [illegible] grande sorpresa dei «play-off» giocando qualche brutto tiro alle favorite Modena e Treviso; Roma, invece, [illegible] una «mina vagante», ma è già riuscita a tagliare un importante traguardo: quello di portare quasi seimila persone al Palaeur in occasione della prima giornata della serie A1.

Andrea Lucchetta è [illegible] capitale

Quella di domani è una grande giornata di sport al Palazzetto [illegible] Cuneo con una sfida nella sfida: quella tra i capitani, con Andrea Lucchetta che al centro si troverà di fronte l'amico ed [illegible] compagno (a Milano [illegible] Cuneo) Claudio [illegible] Galli che ha preso in eredità la fascia da leader in campo dall'Alpitour Traco.

Sono ancora in vendita tagliandi per ogni ordine di posti (per informazioni e prenotazioni 0171-697595), attesi tifosi da tutto il Nord Italia. Prima della partita sarà presentato il nuovo straniero dell'Alpitour, lo schiacciatore argentino Sebastian Jabif.

Luca Ferrua

CI VEDIAMO DOMENICA 12 OTTOBRE

Domenica dalle 9.00 alle 13.00 e dalle 14.30 alle 19.30
l'Ipermercato di BIELLA vi aspetta con queste ed altre fantastiche offerte.

ZUPPA DEL CASALE FINDUS g 450
2.000 Lire 4.444 al kg

CERTOSA GALBANI g 170

2.000

BIRRA PRINZ bottiglia [illegible] cl [illegible]

700 al l

PENTOLA A PRESSIONE QUICK LAGOSTINA L 4

29.900

DETERSIVO PER LAVATRICE IN POLVERE DIXAN
fustino [illegible] kg 6

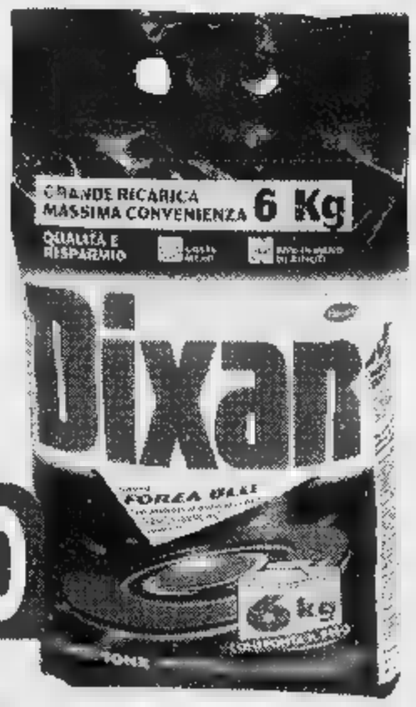

13.000

bennet

UN AMICO IN PIÙ

BIELLA - Via P. Torrione, 24

I PREZZI POSSONO SUBIRE VARIAZIONI NEL CASO DI [illegible] DAI TIPOGRAFICI. RIBASSI O MAGGIORAZIONI ALLE LEGGI FISCALI. OFFERTE VALIDE SOLO NELL'IPERMERCATO DI BIELLA, DOMENICA 12/10/1997.

da noi... ARREDARE CONVIENE!!!

CUCINE COMPONIBILI

SALOTTI

ARREDAMENTI

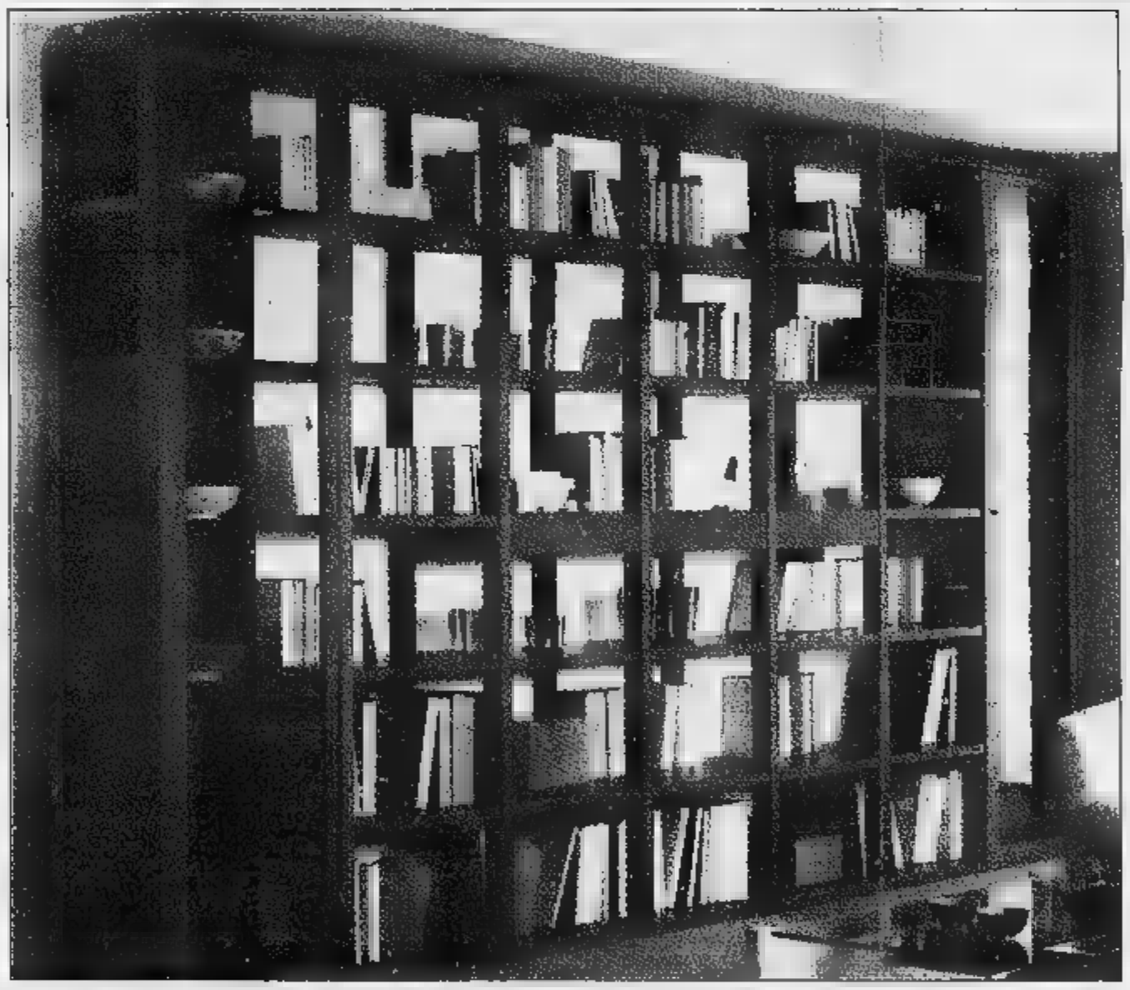

• 8.200 MQ DI ESPOSIZIONE ▪ LE MIGLIORI MARCHE MONDIALI• CONSULENTI ALLA VENDITA SPECIALIZZATI ▪ CONSEGNA A DOMICILIO SU APPUNTAMENTO CON RITIRO USATO• ACCESSORI ORIGINALI ▪ GESTIONE LISTE NOZZE A COMPUTER• CONFEZIONI REGALO ▪ TECNICI PER INSTALLAZIONE SATELLITI - AUTORADIO - TELEFONI ▪ FALEGNAMI, IDRAULICI, ELETTRICISTI PER INSTALLAZIONI ARREDAMENTI - INCASSO - CONDIZIONATORI - RISCALDAMENTO - ILLUMINAZIONE ▪ INGEGNERI INFORMATICI PER CONSULENZE ▪ CORSI DI BASE • ASSISTENZA TECNICA E LABORATORI DI RIPARAZIONE INTERNI ▪

LISTE NOZZE

Favolosi regali a tutti gli sposi che compileranno la loro lista nozze presso i nostri negozi oppure un contributo Viaggio Nozze in una località a loro scelta*

CONTRIBUTO ALLA ROTTAMAZIONE

Panasonic Amico Shop

CENTRO TIM Telecom Italia Mobile ASSISTENZA TECNICA

I Biella 1997

PAGAMENTI RATEALI Finconsumo

PARCHEGGIO PRIVATO 2.000 POSTI

*LEGGI REGOLAMENTO INTERNO

MONDADORI casa INFORMATICA

SCAVOLINI A BIELLA

VOBIS MICROCOMPUTER

infostrada TELECOM

SONY

GRUPPO electronic market

Miglioriamo la tua casa

BIELLA - via Candelo, 31 ang. via Trossi - Tel. (015) 8493515 (6 linee r.a.) - Fax 8494020
BUROLO (IVREA) - S.S. Lago di Viverone - Tel. (0125) 577248 - Fax 577701
CENTRO ACQUISTI MASSERANO (BI) - Tel. (015) 99425 (3 linee r.a.) - Fax 99427
INTERNET www.htb.it/emarket.html

10 anni al servizio del cliente con serietà e professionalità

Questa sera al Babylonia ritorna la Giamaica-music

Foggo, bizzarro «ska»

A Ponderano la band olandese

PONDERANO. Dopo il rock dei Timoria, piombati ieri al Babylonia a incantare i loro fans, oggi tocca allo ska: quello di Mark Foggo e dei suoi Skasters, un gruppo olandese che fa musica giamaicana. Strano? Può darsi, ma chi conosce la band sa che i risultati del connubio sono ottimi: Foggo, sul palco, è simpaticissimo, e le sue canzoni (oltre a un ritmo coinvolgente) hanno testi bizzarri. Lo show è alle 23, e il biglietto costa mila lire.

Gli Skasters hanno cominciato a suonare insieme nel '79, e in diciott'anni hanno firmato nove album: cinque su vinile, tra l'80 e il '90, e quattro compact, dal '91 al '95. Ora è uscito l'ultimo disco (l'undicesimo), che sarà presentato appunto al Babylonia.

Foggo è un tipo eccentrico: inglese di Liverpool (come i Beatles), negli Anni Settanta è emigrato in Olanda, dopo un tirocinio con diverse band britanniche. Appunto nei Paesi Bassi sono gli Skasters, di cui s'è innamorata una grande etichetta: il loro primo disco è dell'80 («Speeding My Life Away»). Dalla Polydor sono poi passati alla Emi (altra multinazionale discografica), continuando a fare ska.

Il cantante Mark Foggo, leader degli Skasters. La band olandese è in concerto questa sera al Babylonia, dove presenta il suo ultimo disco. In pista dal '79, il gruppo vanta già undici incisioni

Erano i tempi dei Madness e dei Bad Manners, continuatori inglesi dell'antica tradizione di Giamaica. Mentre questi ultimi han gettato la spugna, Foggo e soci han tirato dritto.

Il tempo ha dato loro ragione, perché lo ska, dopo un decennio di oblio, oggi è risorto e va fortissimo: in Italia come altrove. Insieme al bizzarro cantante di Liverpool, stasera, salgono in pedana Dominique Dubois (tastiere), Frank Kranen (basso), Paul Berding (sassofono), George Coenraad (batteria) e Gerben Visser (chitarre). Per informazioni, si può telefonare allo 015-541225. **[g. bu.]**

Varallo, nella raccolta presenti le registrazioni dall'88 allo scorso anno

Organi storici, il Festival in cd

Scelti e incisi 21 brani per «III Millennio»

VARALLO. La decima edizione del «Festival internazionale degli organi storici della Valsesia» è terminata con successo, e il decennale, come evento, ha lasciato una tangibile traccia sonora, proprio perchè, Mario Duella, il direttore artistico della manifestazione, ha raccolto una summa, un «caleidoscopio musicale», come lui stesso ha commentato, selezionando ventun brani che sono stati incisi per le edizioni musicali «III Millenio».

Raccolte nelle spire digitali del cd non le esecuzioni dell'ultimo festival (saranno conservate per i futuri cd), ma compendio di registrazioni selezionate dal 1988 all'anno scorso. E' il secondo album pubblicato in occasione della rassegna valsesiana, dopo quello pubblicato da Duella nel 1994, già dedicato agli organi di Alagna, Mollia, Valduggia S.Giorgio e Ghemme. Questo ultimo lavoro risulta invece più ampio, proponendo le sonorità di antichi strumenti che appartengono alle chiese di Crevola, Cellio, Balmuccia, Piana dei Monti, Rossa, Piode, Valduggia, Vocca, Borgosesia, Scopa, Aranco, Ghemme, Campertogno, Alagna, Mollia, Serravalle, Rassa, Rastiglione e Carcoforo.

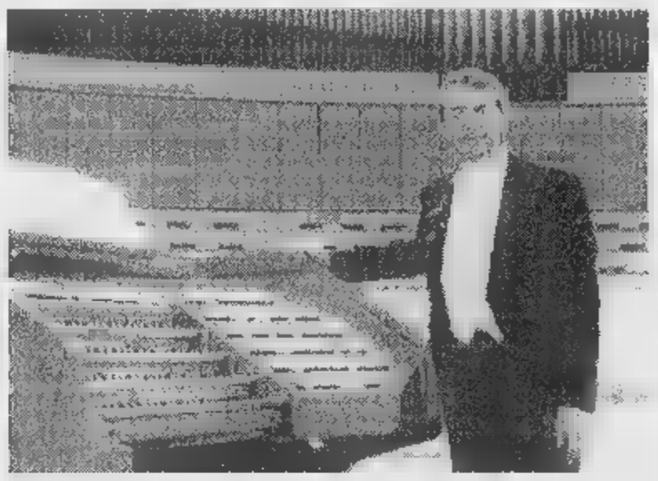

Mario Duella è il direttore artistico del Festival degli organi storici

Tra gli esecutori registrati durante i concerti annotiamo, tra gli altri, Josef Bucher in «Improvvisazione su tema», Jan Walraven in «Preludio e andante dalla sonata per organo di Christian F. Ruppe, lo stesso Mario Duella in «Ouverture, minuetto e trio dalla partita in bemolle maggiore» di Isfrid Kayser e «Sortie Solennelle» di Théodore Salomé, Miroslawa Semeniuk-Podraza in «Andante creativo della sonata in Fa minore op.65 n.1» di Mendelssohn-Bartholdy, Dorthy De Rooij in «Allegro dalla sonata in Do maggiore» di Francisco Xavier Baptista e John Stansell in «Versetti per piccolo organo» di Daniel Pinkham. Poi ancora Carl Smith in «"Justine" da Ritratti musicali» Lloyd Webber, Juan Paradell-Solé in «In modo antico» di Eduardo Torres, Andrea Meissner in «Preludio corale opera 55 "Preu dich aehr, meine Seele"» di Sigfrid Karg-Eletr, Philippe Crozier in «Voluntary in La di William Selbi, Michel Colin in «Toccata» di Eugéne Gigout, Kurt-Ludwid Forg in «Hail Columbia» da «La battaglia di Trenton» di James Hewitt.

Allegato al compact, come controcopertina, c'è piccolo album, prezioso anche per la descrizioni degli organi impiegati durante i concerti.

Mario Duella, oltre ad aver realizzato una serie raccolte discografiche in cui ha suonato agli storici organi del Biellese e della Valsesia, sempre per la «III Millennio», ha inciso l'anno scorso un cd alle tastiere dell'organo «Tamburini» all'auditorium della Rai di Torino, con musiche di Von, Bottazzo, Centemeri e Ferrata.

Giovanni Barberis

GIORNO E NOTTE

Borgovercelli

Sonorità di liscio

Questa sera dopo le 22, al dancing Il Globo di zona bivio Sesia, suonerà il gruppo di Mimmo Della Bianca.

Crescentino

C'è Guidi al Divino

Marino Guidi, stasera dopo le 22,30, sarà il protagonista una serata di cabaret alla discoteca Divino. Al mixer c'è Walter dee jay. Domani pomeriggio è aperto dalle 15.

Crevacuore

Gnola band al Dragon's

Questa sera al Dragon's Pub via Piemonte terrà concerto la Gnola Blues Band: appuntamento dopo le 22,30. Per sabato della prossima settimana è attesa la Black Cat Bone Blues Band.

Biella

Torna la musica sacra

Torna «Ad Maiorem Dei Gloriam», la rassegna di musica sacra organizzata dalla Congregazione dell'oratorio di San Filippo. Il primo appuntamento è per sabato 18, con un concerto dell'organista Giuseppe Radini. Domenica 26 tocca alla corale «Magi» e il 1° novembre è un trio d'eccezione: Arturo Sacchetti, la moglie Natalia Kotsiubinskaia e ancora Radini. Il 15 novembre sono di Guido Donati (organo) e Gianluigi Petrarulo (tromba). Gran finale il 13 dicembre, con il coro di Progetto Musica, diretto da Giulio Monaco. Tutti i concerti sono alle 21, nella chiesa di San Filippo Neri.

Santhià

Il ritorno di Al Rangone

Al Beverly Hills di zona casello autostradale questa sera si balla con Al Rangone, dopo le 21,30. Domani, pomeriggio e sera, sono in pedana i Block Notes.

Biella

Le prevendite per Conte

Continuano le prevendite per Paolo Conte, in concerto venerdì all'Odeon. I biglietti costano 70 mila lire (prima platea), mila lire (seconda platea) e mila lire (galleria). Si possono acquistare a Biella da Paper Moon e da Sound & Vision, e a Cossato da Disco d'Oro. Non sono previsti diritti di prevendita (cioè maggiorazioni sul prezzo di base).

La cantante è ospite al «Paladini» di Carisio

Il mito dei Sixties rivive stasera con Rita Pavone

CARISIO. Questa sera Rita Pavone sarà ospite all'hotel Paladini per il gran galà organizzato dal «Club '45» di Vercelli e Santhià.

La cantante di origine torinese continua la splendida carriera, anche fondamentalmente resta legata all'epoca dei Sixties italiani in cui, dopo essersi rivelata al «Festival degli sconosciuti» del '62, iniziò a proporsi con di canzoni che ben presto diventarono hits di successo. «Pel di carota» incise «Cuore», «Il ballo del mattone» e altre decine di pezzi. Grazie anche alle partecipazioni televisive e all'interpretazione (sempre in tv) del pestifero Gian Burrasca di Vamba sotto la direzione di Lina Wertmuller (e chi non ricorda «W la pappa col pomodoro»?) e grazie ai tour in tutto il mondo, si è accaparrata la cifra record di 31 milioni di dischi venduti.

Attualmente ha pubblicato per Sperling & Kupfer libro autobiografico intitolato «Nel mio piccolo», in cui lei si racconta dall'infanzia non facile ai tempi del contrastato amore con Teddy Reno.

La cantante Rita Pavone

La serata gala, organizzata dal «Club '45» all'hotel Paladini, inizierà alle 20,30 e la colonna sonora, oltre allo show che Rita Pavone presenterà ai «suoi» coscritti, verrà proposta dal maestro Giannetto alle tastiere. **[g. bar.]**

I NOSTRI FILM

Dalla «spassionata» Toscana al cosmo e ai suoi mille misteri

INCREDIBILE, ironica, spassionata e godereccia Toscana. Dopo il del film «Il ciclone» di Pieraccioni, arriva il momento di gloria anche per Paolo Virzì. Il suo terzo lavoro «Ovosodo» ripercorre trent'anni di storia nostrana, sfruttando una struttura complessa, quella della commedia italiana condita da una valida lezione neorealistica. E' un bel film quello che il regista livornese ha confezionato, anche perché alle risate immediate si aggiunge un retrogusto che assale lo spettatore una volta terminato lo spettacolo.

narra in forma di novella avventurosa la storia di un ragazzo della Livorno popolare. E' il racconto di formazione di un adolescente con i suoi brufoli, la faccia accigliata da turco, la scoperta del dolore e della dolcezza della vita. Ovosodo è il quartiere nel cuore di Livorno dove nel 1974 nasce Piero Mansani, e anche il nomignolo che viene affibbiato al ragazzo perché gli somiglia. Il giovane cresce nel chiasso d'un condominio popolare con il fratello ritardato, una giovane matrigna sempre arrabbiata.

Altro film in programmazione è «Contact» di Robert Zemeckis. Ellie Arroway (Jodie Foster) per tutta la vita ha cercato delle risposte dal cosmo. Da bambina si alzava nel cuore della notte per ascoltare i programmi ad onde corte della radio, con la speranza che altre voci si aggiungessero a quelle terrestri. Dopo la scomparsa del babbo, Ellie si dedica a studiare la scienza con la speranza di poter rispondere ai quesiti che la tormentano. All'università le sue domande la spingono a mettersi in ascolto di possibili voci provenienti da fonti ancora più lontane e si specializza nella ricerca di messaggi inviati da extraterrestri. L'ambizione la porta ad essere la migliore del corso: di fronte ha una promettente carriera. Una mattina accade qualcosa che conferma queste convinzioni: dal pianeta Vega giunge un messaggio radio. La donna lo capta e lo decifra. Esso contiene il disegno il progetto di un'astronave in grado viaggiare a distanze intergalattiche. Ellie ottiene l'incarico grazie all'intervento di Palmer Joss (Matthew McConaughey), un teologo rispettato e consigliere dei massimi esponenti di gov Tra i due in passato c'era stata una intensa e breve relazione, spezzata dalla propensione della donna al carrierismo. Il viaggio porterà comunque Ellie ben oltre la teoria, oltre la conoscenza e l'esperienza stessa, fino al raggiungimento della visione finale, quella che è data dall'incontro tra la fede e i fatti concreti.

Piero Abrate

OVOSODO
regia di Paolo Virzì
con Edoardo Gabriellini
Marco Cocci, Claudia Pandolfi
Italia, 1997 - Durata 103'

CONTACT
regia di R Zemeckis
con Jodie Foster, James Woods
Matthew McConaughey, John Hurt
Usa, 1997 - Durata 150'

STASERA AL CINEMA

BIELLA

. Inf. tel. (015) 22.736 - 31.312. **Contact** di R. Zemeckis con J. Foster, M. McConaughey. Lire 12.000; 10.000.

MAZZINI. Tel. (015) 22.736 - 31.312. **Soldato** di R. Scott con D. Moore. Lire 12.000; 10.000.

ODEON. Inf. tel. (015) 22.736 - 31.312. **M.I.B. in Bi** di B. Sonnenfeld con Tommy Lee Jones, Will Smith, Linda Fiorentino. Lire 12.000; 10.000.

SOCIALE. Inf. tel. (015) 22.736 - 31.312. **Le** di A. Lyne con J. Irons, D. Swain, M. Griffith.

BORGOSESIA

LUX. tel. (0163) 22.698. **One** di W. Petersen con H. Ford, G. Close, G. Oldman. Ore 20,30; 22,30. 10.000; 7000.

VERSELLESE

VERDI. Inf. tel. (015) 253.89.27. 15,30; 17; (cartoni). Ore: ; 22,15: **sche da bar (Trees Lounge)** di con S. Buscemi. L. 11.000/8000.

VERCELLI

SPLENDOR. CHIUSO.

(015) 925.620. Batman & Robin, di C. O'Donnel, con C. O'Donnel, A. Schwarzenegger. Ore 20; 22,15 unico spet. Lire 10.000/7000.

GATTINARA

ITALIA. (0163) 833.106. Film vie- minori 18 anni. 20,30; 22. Lire 10.000.

PRAY

EXCELSIOR. Inf. tel. (015) 767.323. **Il mondo perduto - Jurassic** di S. Spielberg con J. Goldblum, J. Moore. Or.: 21; 23. L. 10.000/7000.

SAN GERMANO

SALA COMUNALE.

ROMAGNANO

Inf. tel. (015) 242.31.18. CHIUSO.

TRINO

DEA. Inf. tel. (0161) 828.600. **Il perduto - Jurassic Park** di S. Spielberg con J. Goldblum, J. Moore. Ore 21,30. L. 10.000/7000 e 9000/6000.

CASALE

. Inf. tel. (0163) 54.265. Il san- con V. Kilmer, E. Shue, regia di P. Noyce. Or.: 20,30; 22,30. 9000/7000.

CASALE

ASTRA. Inf. orari tel. 255.045. **Face/Off** di J. Woo con J. Travolta, N. Cage. apertura: 19,30. Lire 12.000/10.000.

NUOVO ITALIA. Inf. orari tel. 257.744. Informaspettacolo 59.533. **Jane** di Ridley Scott, con Demi Moore. Or. apertura: 19,30. Lire 12.000/10.000.

PRINCIPE. Inf. orari tel. 259.047. (Italia 1997) di P. Virzì con E. Gabriellini, M. Lunghi, M. Campus, N. Braschi, C. Pandolfi. Ore 19,30. Lire 12.000/10.000.

47141
SCEGLI IL CINEMA
Dove ci
per la tua
fantasia.

IN SALE TORINO

ADUA 260 corso Giulio Cesare 67, telefono 856.521. **Soldato Jane.** Or.: 15,45; 18; 20,15; 22,30.
ADUA 220 corso Cesare 67, telefono 856.521. **M.I.B. Men in black.** Or.: 16; 18,10; 20,20; 22,30.
ALFIERI piazza Solferino 2, telefono Oggi: dicono **I love you.** Ore 15,30 unica proiez.
AMBROSIO MULTISALA corso Vittorio Emanuele II 52, telefono 547.007. : **Lolita.** Or.: 14,30; 17,10; 19,50; 22,30. V.M. 14. Sala 2: **Il mondo perduto - Jurassic Park.** Or.: 15; 17,30; 20; 22,30. Sala 3: **She's so Lovely (Così carina).** Or.: 14,30; 16,30; 18,30; 20,30; 22,30.
ARLECCHINO corso Sommeiller 22, telefono 561.71.90. **Soldato Jane.** Or.: 15; 17,30; 20; 22,30.
CAPITOL via San Dalmazzo 24, tel. 540.805. **Scream.** V. M. 14. Or.: 15,45; 18; 20,15; 22,30.
CENTRALE via Alberto 27, 540.110. **Happy together.** V. M. 18. Or.: 15; 16,50; 18,40; 20,40; 22,40.
C. CHAPLIN 1 via Garibaldi 32/a, tel. 436.07.23. Or.: 14,50; 16,45; 18,40; 20,35; 22,30.
C. CHAPLIN 2 via Garibaldi 32/a, 4360723. **Love etc.** Or.: 16; 18,10; 20,20; 22,30.
CIAK corso Giulio Cesare 105, telefono 232.028. **Lolita.** Viet. 14. Or.: 14,45; 17,20; 19,55; 22,30.
CRISTALLO via Golio 5, telefono 650.71.00. man & Robin. Or.: 15; 17,30; 20; 22,30.
DORIA via Garibaldi 9, telefono 542.422. **Innamorati cronici.** Or.: 16; 18,10; 20,20; 22,30.
ELISEO GRANDE piazza Sabotino, telefono 447.52.41. **M.I.B. Men in black.** Or.: 15,10; 17,05; 18,40; 20,25; 22,30; 0,15.
ELISEO BLU piazza Sabotino, telefono 447.52.41. **Soldato Jane.** Or.: 15; 17,20; 19,40; 22; 0,10.
ELISEO ROSSO piazza Sabotino, telefono 447.52.41. **Ovosodo.** Or.: 16; 18,10; 20,20; 22,30; 0,15.
EMPIRE piazza Vittorio Veneto 5, telefono 817.16.42. Complice la Or.: 16,30; 20,30; 22,30.
ERBA 1 corso Moncalieri 241, telefono 661.54.47. **Il viaggio della sposa.** Or.: 20,30; 22,30.
ERBA 2 corso Moncalieri 24, telefono 661.54.47. **Il bagno turco.** Or.: 20,30; 22,30.
ETOILE via Buozzi ang. via Roma, tel. 530.353. **Complice la notte.** Or.: 16; 18,10; 20,20; 22,30.
FARO via Po 30, 817.3323. Force Ore.: 15; 17,30; 20; 22,30.
FIAMMA corso Trapani 57, telefono 385.20.57. **Il perduto** - Or.: 15; 17,30; 20; 22,30.
IDEAL corso Beccaria 4, telefono 521.4316. **Contact.** Or.: 16,30; 19,30; 22,30.
KING via Po 21, telefono 812.59.96. **Tano da morire.** Or.: 16; 17,40; 19,20; 21; 22,40.
LUX via Santa Teresa 5, telefono 534.614. **In** vela Or.: 16,30; 18,30; 20,30; 22,30.
LILLIPUT via XX Settembre 15 bis, telefono 537.100. **Ore severe.** Or.: 14,30; 16,30; 18,30; 20,30; 22,30.
LUX Galleria San Federico, telefono 541.283. **Air Force One.** Or.: 15,15; 17,40; 20,05; 22,30.
MASSIMO UNO via Montebello 6, telefono 817.10.48. **Lezioni di tango - The tango lessons.** Ore 16,30; 18,30; 20,30; 22,30.
NAZIONALE 1 via Pomba 7, telefono 812.41.73. **Ovosodo.** Or.: 16; 18,10; 20,20; 22,30.
NAZIONALE 2 via Pomba 7, tel. 812.41.73. **M.I.B. Men in black.** Or.: 16; 18,10; 20,20; 22,30.
OLIMPIA 1 via Arsenale 31, telefono 532.448. **Due padri di troppo.** Or.: 14,30; 16,30; 18,30; 20,30; 22,30.
OLIMPIA 2 via Arsenale 31, tel. **Dallowny.** Or.: 15,10; 17; 18,50; 20,40; 22,30.
ROMANO Galleria Subalpina, telefono 562.01.45. **M.I.B.** Or.: 15,15; 18,20; 20,25; 22,30.
STUDIO RITZ via Acqui 2, tel. 819.01.50. **Nella società degli uomini.** Or.: 16,15; 18,20; 20,25; 22,30.
VITTORIA via Roma 336, telefono 562.1789. **Face/Off.** Or.: 14,35; 17,15; 19,55; 22,35.

TEATRI

TEATRO REGIO. Ore 17 il Regio dietro le quinte, visita guidata al Teatro Regio. Stagione d'opera 1997/98: da martedì 14/10 vendita biglietti per **Samson et Dalila** (21/10-2/11) **Candide** (16-18/11) **Le nozze di Figaro** (9-21/12) **Evgenij Onegin** (22/1-4/2/98). Sigl. ore 10,30-15. Tel. 241.242.
AUDITORIUM RAI piazza Rossaro. Chiuso.

CINEMA
ODEON
BIELLA

Coppa Italia, domani inizia il ritorno del gironcino a tre. Giletti riposa

Pink ricomincia dal Chivasso

Si gioca al Palasport con inizio alle 17,30

Scatta il girone di ritorno della Coppa Italia B e il Pink Biella attende impazienza l'arrivo della Fortitudo Chivasso. In palio il passaggio al secondo turno ma, in casa laniera, c'è soprattutto l'intenzionbe di «vendicare» la sconfitta patita nel match d'andata. Una battuta d'arresto che ha compromesso il futuro cammino in Coppa della blu fucsia.

All'inizio del girone di ritorno la situazione del triangolare estremamente fluida: Pink Biella, Giletti Gattinara e Chi- si trovano appaiate due punti. Identico anche il quoziente set: 4 set vinti e set persi. Ecco allora che la sfida di domani pomeriggio al palasport di via Pajetta (s'inizia alle 17,30) offre ampi spunti d'interesse, così come molteplici so- gli obiettivi delle biellesi: vincere (possibilmente 3-0) per ritrovare morale presentarsi in vantaggio nel rush finale nei confronti del Gattinara avversario diretto più insidioso.

Il tecnico della Pink, Bencivenni, dovrebbe presentare la stessa formazione che ha superato il Gattinara nel derby.

Domenica di lavoro anche per la maggior parte delle formazioni laniero-vercellesi impegnate in Coppa Piemonte. Il Candelo ospita, al palasport Cesare Pavese, il terzo concentramento. Avversarie delle laniere il Novi Ligure (sestetto da non sottovalutare) e lo Splendor Cossato, per un derby che promette scintille, considerando la rivalità esistente tra i due club. Il «via alle danze» a partire dalle 15,30.

Stesso orario per Occhieppese e Libertas Mokaor Vercelli. Le biellesi saranno di scena Oleggio contro il duo Arredamenti Coretta e Sanmartinese. In trasferta anche le biancoazzurre bicciolane: la formazione di Massimo Manachino sarà impegnata ad Aosta contro le padrone del Lilliput l'Accisi Speciali Cogne. Obiettivo per la Libertas confermare le prestazioni offerte a Valenza e Ovada, soprattutto contro le formazioni pari categoria.

Unico team femminile re impegnato quest'oggi è Gaglianico, a Pallanza. Avversarie delle biellesi (l'inizio è previsto per le 16,30) saranno Altiora e Castellettese.

Piermario Ferraro

Le tre squadre dopo i match d'andata sono appaiate in vetta con pari punti quoziente set

La Pink domani affronta al Palazzetto dello Sport il Fortitudo Chivasso che si è aggiudicato il match d'andata La situazione nel girone a tre vede tutte squadre appaiate

Libertas ko col Pavic

Biella di scena alla Rivetti

VERCELLI. Ancora una sconfitta per Libertas Mokaor nella prima giornata di ritorno della Coppa Italia maschile riservata, da quest'anno, alle formazioni di serie B.

I dark blu di Stefano Sarti sono stati superati 3-1 al Pala Donizetti dal Pavic Romagnano che ha così bissato il successo del match d'andata (anche allora Bedotto compagni s'impo- al quarto set). Una battuta d'arresto che non scalfisce il morale della formazione vercellese: dopo ko interno con il Cus Torino che eliminava virtualmente la Mokaor, il tecnico bicciolano ha approfittato della Coppa Italia per compiere diversi esperimenti tattici (molti dei quali, peraltro, obbligati complici gli infortuni di Rubini Mirko Buziol). Spazio, dunque, ai giovani del vivaio che, anche in quest'uscita, hanno dimostrato di possedere discreti fondamentali.

Così anche contro il Pavic, Sarti ha centellinato presen- formazione tipo (in particolare Buziol e Gaddo), lanciando nella mischia i giovani del vivaio, almeno per tre set la formazione vercellese ha tenuto al Romagnano che, per contro, Vercelli presentando il sestetto-base. Perso il primo parziale (15-10), la Mokaor riusciva a riportarsi in parità (15-12). Combattuto e, in parte decisivio, il terzo set finito al Romagnano 15-11. Senstoria, invece, l'ultima frazione: sesiami sempre in testa a chiudere 15-5.

Con questa vittoria il Romagnano resta ancora in corsa per la qualificazione anche se l'ostacolo Cus non sarà facilmente superabile. La Mokaor, per contro, chiuderà le fatiche di Coppa con la trasferta di Torino, mercoledì con gli «universitari» e il derby interno con Novara del 18 ottobre. Poi sarà tempo di campionato.

E via al girone di ritorno anche in **Coppa Piemonte.** Dopo la parentesi Santhià il Biella Scarpe tornerà alla Rivetti per affrontare, domani pomeriggio, e formazioni della Pgs «El Gal» e del Tigers, compagini di serie D. Le gare inizieranno alle 15,30. Mister Manavella dopo un avvio di stagione fasi alterne (due vittorie altrettanti sconfitte, per i biancorossi) spera centrare l'en plein (utile soprattutto per il morale) confidando al tempo stesso nel pieno recupero tutti i giocatori acciaccati.

Trasferta in Valle d'Aosta per Santhià Bussi. I biancoazzurri, reduci dall'exploit contro il Biella si troveranno di fronte, quest'oggi, due formazioni di pari categoria. Alle 17 il Santhià affronterà l'Olimpia Cogne, formazione che è notevolmente rinforzata, mentre intorno alle 18,30 i vercellesi sfideranno i padroni di dell'Acli Aosta. Com'è successo nelle prime due uscite Bussi potrebbe schierare due diverse formazioni.

Chiamato a organizzare all'ultimo istante il triangolare di Coppa nel palasport di casa, il Gaglianico di mister Daffara vuole dimostrarsi all'altezza della situazione. Avversari dei lanieri il Vco Altiora Pallanza e Team Mangiaben Asti. Fischio d'inizio alle 15,30.

Aria derby sul parquet di Torrazza Piemonte, attuale sede dei match interni per il Saluggia, dove la formazione vercellese incrocerà le armi contro il Gattinara, sestetto che, sinora, ha perso ancora un incontro. Terzo incomodo del raggruppamento (gli incontri inizieranno alle 15,30) il volley Novara. **[p. m. f.]**

Oggi al «Biella» anche Schelninkov, argento di Atene

Le stelle della marcia col duo Perrone-Sidoti

BIELLA. Nato nel '92 per festeggiare Elisabetta Perrone Fabia Trabaldo, il circuito «Città di Biella» è diventato un appuntamento fisso del calendario sportivo biellese. Anche oggi la protagonista sarà Betty Perrone, accompagnata dal meglio della marcia azzurra: la campionessa mondiale Annarita Sidoti, per continuare con Erika Alfridi e l'altra biellese Barbara Crivellari. In campo maschile spicca la presenza del Michail Schelninkov, argento nella chilometri di Atene, oltre a quella degli italiani Michele Didoni, Giovanni Perricelli, Alessandro Mistretta, Alessandro Gandellini e del campione del mondo junior Andrea Manfredini.

La sesta edizione del «Città Biella» può inoltre vantare due ospiti d'eccezione: Roberta Brunet e Fiona May. La valdostana, medaglia d'argento 5000 metri ai mondiali Atene, vestirà soltanto i panni dell'ospite d'onore in quanto ferma da qualche tempo per un problema ad un piede. Fiona May, inglese di nascita fiorentina di adozione e vincitrice del bronzo mondiale nel salto in lungo, ha assicurato che sarà in azione, questa volta corsa, nel quadrilatero ritagliato proprio nel centro cittadino.

Il «Città di Biella» ha infatti il suo quartiere generale nella centralissima via Italia si snoda lungo le vie Duomo, Seminari Vescovado. La manifestazione, organizzata dal Gruppo amici della corsa di Pettinengo, si apre alle 14,10 con la staffetta delle scuole medie cittadine. Alle 14,30 sarà la volta del «Doppio sprint» femminile che, tra le altre, vedrà tra le protagoniste anche Margaret Okayo, vincitrice dei campionati militari keniani. La staffetta «Star race» si corre alle 14,45 e vede impegnati le squadre formate da Vigili del Fuoco, Volontari Cri di Biella e Cossato, medici, avvocati, guardie carcerarie, i ragazzi della squadra juniores dell'Ing e, probabilmente, anche i calciatori della Biellese. Un ultimo gruppo comprenderà i grandi nomi dello sport mondiale. Alle 15,10 saranno di scena gli atleti disabili che lasceranno il posto, alle 15,20, alla staffetta di marcia alternata. La manifestazione si chiude alle 16 con la staffetta maschile con coppie formate da amatori e campioni. **[w. d. b.]**

Da sinistra **Betty Perrone** e la campionessa mondiale **Annarita Sidoti**

Il campionato di C

Formula nuova per Pfv Vercelli e Libertas Biella

VERCELLI. Pfv Zucca Libertas Biella si stanno preparando per il torneo di serie C femminile di basket che, poche settimane dall'avvio, ha cambiato formula.

Le sedici formazioni protagoniste sono state suddivise due gironi: termine della stagione regolare (incontri d'andata ritorno), le prime quattro classificate di ciascun gruppo daranno vita ai play off promozione. Play out per le altre otto formazioni.

Pfv Zucca Biella sono state inserite nello stesso girone: compagne d'avventura del suo vercellese-laniero saranno Isse Novara, Vco Villadossola, Libertas Casale, Gonzaga Tortona, Grugliasco Michelin, uni- team torinese del gruppo.

Nel girone B fanno parte Cuneo, Bra, Chieri, Moncalieri le torinesi Ganghi, Kolbe, Energia Junior.

Intanto la formazione vercellese, in attesa di presentarsi ai propri tifosi domenica 19 ottobre, ha perfezionato l'ingaggio di Manuela Franzin. Il pivot proveniente dall'Alessandria andrà così a rinforzare l'organico a disposizione del tecnico Santi Farina. **[p. m. f.]**

Al palasport, ore 21

Palbi, arrivano i canarini dell'ostico Padova

BIELLA. La Pallamano Biella torna sul parquet del palazzetto di via Pajetta per affrontare, questa alle 21, il Padova dimenticare al più presto la pesante sconfitta di Rovigo. Come dall'inizio del campionato, l'ingresso per i tifosi biellesi sarà gratuito: ancora una dimostrazione di quanto la società biancoceleste sia impegnata a pubblicizzare lo sport della pallamano.

La quinta giornata del campionato di A2 riserva alla Palbi un avversario che si è rinforzata con l'apporto di due stranieri e può vantare un organico costituito da giocatori di buona stazza quali Angioli (2 metri 06) e Santin (2 metri).

Per l'occasiona, Sergio Dove- può contare sul recupero di Hodzic, che ha riassorbito i postumi dello stiramento di Castello. Sono anche attesi i rientri dei militari Magliola, Scandroglio e Desirò. Disco rosso invece per Liati che in settimana non si è allenato a causa dei postumi del duro colpo alla schiena, subito sabato a Rovigo. In società va segnalato che Paolo Landoni affiancherà alla presidenza Paolo Mosca sino fine anno. **[w. d. b.]**

STIAMO PREPARANDO UN INVERNO "ALLA GRANDE" !!!

SU TUTTE LE SCARPE IN ESPOSIZIONE
NIKE, ADIDAS, HEAD, REEBOK, ASICS
SCONTO 30%
SINO AD ESAURIMENTO SCORTE !!!
MA FAI PRESTO, PER NON
PERDERE LA SCELTA TRA
OLTRE 70 MODELLI!

I TUOI VECCHI SCI DA ROTTAMARE DA NOI VALGONO DA 20.000 A 200.000 LIRE!* SENZA CONTRIBUTO GOVERNATIVO

SCARPE LOTTO IN OFFERTA SCONTO
30% PER TUTTA LA STAGIONE!

VUOI ROTTAMARE I TUOI VECCHI JEANS? DA NOI VALGONO ANCORA 26.000 LIRE!* SENZA CONTRIBUTO GOVERNATIVO

NICOLA SPORT

BIELLA
Gaglianico
VERCELLI
nicola sport

SUI PRODOTTI INVERNO 96/97
SCONTO 50% !!!
(Solo sino al 18/10/97)

- Giacca Murphy & Nye catramata: L. ~~400.000~~ sc.50% = L.240.000 !
- Giacca città Spillers: L. ~~278.000~~ sc. 50% = L. 139.000 !
- Felpa Invicta: L. ~~96.000~~ sc. 50% = L. 48.000 !
- Giacca uomo piuma: L. ~~185.000~~ sc. 50% = L. 92.500 !
- Giacca sintetico: L. ~~99.000~~ sc. 50% = L. 49.500 !
- Tuta Dubin ginnastica: L. ~~110.000~~ sc. 50% = L. 55.000 !
- Giacca città Mito: L. ~~249.000~~ sc. 50% = L. 124.500 !
- Giacca città Astrolabio: L. ~~135.000~~ sc. 50% = L. 67.500 !
- Giacca bambino: L. ~~107.000~~ sc. 50% = L. 53.500 !
- Tuta bambino: L. ~~158.000~~ sc. 50% = L. 79.000 !
- Sci Rossignol R1G + Scarponi 4 ganci R 725 Rossignol + attacchi Geze: L. ~~576.000~~ sc. 50% = L. 288.000 !!!

NICOLA SPORT
*A fronte dell'acquisto di un paio nuovo. Escl.off.speciali Strada Trossi - GAGLIANICO - Tel. 015/2543643 - VASTO PARCHEGGIO INTERNO

PASTA CUORE.

Tanto germe di grano,

tanta fibra chiara,

TANTA SALUTE.

Dal cuore del grano.

Cuore **Mangiar bene per sentirsi in forma.**

AUTO USATO SICURO GARANTITO

CONCESSIONARIA [redacted] l'automobile [redacted] - BRA

LOC. SAN CASSIANO, 15 ALBA - TEL. 0173/282853

OPEL CORSA 1.4 GLS 5P	'93	L. 12.800.000
OPEL CORSA GSI 1.6 16V ABS	'93	L. 13.000.000
OPEL CORSA 1.2 3P "VIVA" CONFORT/PACK	'96	L. 14.900.000
OPEL OMEGA 3.0 MV6 FULL OPT. CAMBIO AUTOM.	'94	L. 34.500.000
OPEL VECTRA 1.6 16 V CLASS 4P ABS CLIM.	'96	L. 29.500.000
OPEL ASTRA 1.7 TD GLS SW CLIMATIZZ.	12/93	L. 16.500.0[redacted]
OPEL ASTRA 1.7 DIESEL CLUB SW TETTO APRIB.	[redacted]	L. 12.500.000
OPEL ASTRA GSI 1.8 16V	'94	L. 18.000.000
OPEL ASTRA 2.0 GSI	'94	L. 16.800.000
OPEL ASTRA 1.4 SW FREE BAY	'95	L. 16.900.000
OPEL TIGRA 1.4 16V OPTIC/PACK	'95	L. 18.500.000
OPEL TIGRA 1.6 16V	'95	L. 20.900.000
FIAT PANDA 900	'95	L. 7.900.000
FIAT TEMPRA 1.8 SW SLX CLIMA	'93	L. 15.800.000
FIAT PUNTO [redacted] S 3P	'95	L. 12.800.000
FORD GALAXI 1.9 TD ABS, CLIMA	11/96	L. 39.800.000
INNOCENTI 1.0 IE 3P Km 3500	'95	L. 9.900.000
VW PASSAT 1.8 GL VARIANT TETT AP. SERVO STER.	'92	L. 11.800.000
VW TRANSPORTER CARAVEL DIESEL Km 41.000	'93	L. [redacted]
CITROËN XM 2.5 TD 12V ABS CLIMA	'94	L. 25.500.000
CITROËN ZX 1.4 I BREAK CLIMATIZZATORE	'96	L. 17.500.000
JEEP CHEROKEE TD 2.1 LIMITED CLIMA	'88	L. [redacted]

La pubblicazione del [redacted] delle [redacted] auto è sinonimo di serietà e trasparenza.

Anche sull'usato la garanzia di serietà della concessionaria Lancia - Autobianchi

Autostile s.r.l.

OCCASIONI DELLA SETTIMANA

LANCIA Thema, 2.0 ie, 16v, LS	'92	LANCIA K, 2.4 TD, LS	'95	FIAT, COUPÉ 2.0, Turbo Plus	'96
LANCIA Thema, 2.0 ie, 16v, LS	'93	LANCIA K, 2.4, LX	'95	FIAT, Croma, 2.0, S	'94
LANCIA Thema, 2.0 ie, 16v, LS, SW	'94	LANCIA Dedra, 1.8	'92	FIAT, Tipo, 1.4	'89
LANCIA Thema, 2.0 ie, 16v, LE, SW	'93	LANCIA Dedra, 1.8, LS, SW	'95	FIAT, Tipo, 1.6, S, cat.	'93
LANCIA Thema, 2.0 turbo, LX	'92	LANCIA Dedra, 2.0	'93	FIAT, Punto 60 S, 3 porte	'91
LANCIA Thema, 2.0 turbo, LX	'94	LANCIA Dedra, TD, LE ecn	'94	BMW, 320 i, 24v	'91
LANCIA Thema, 2.0 turbo	'91	LANCIA Dedra, TD, LS, SW	'95	OPEL Tigra, 1.6	'94
LANCIA Thema, 2.0 ie	'89	LANCIA Delta, 1.6, LE	'92-'93	OPEL Combo, 1.7 D	'89
LANCIA K, 3.0, LX V6 '96		LANCIA Delta, HPE, HF	'95	OPEL FRONTERA 2.0 i SPORT	'93
		LANCIA Y10, Junior	'93-'95	PEUGEOT, [redacted], XR	'96
LANCIA K, 2.0, LS	'95	LANCIA Y10, GT	'89	PEUGEOT, 205, XE	'89

ALBA - C.so Europa, 138 - tel. 0173/28.02.41
CASTAGNITO - Via Alba, 13 - tel. 0173/211.071

CONCESSIONARIA DAEWOO

AG AUTOGAMMA s.r.l.

Via Piana Gallo, 26 - GALLO d' ALBA - Tel. 0173/262594 - Fax 0173/231888

[redacted] 318 - cerchi in lega, bianco	'92
LANCIA DELTA 16V - int. nero met., max prep. G.R.N. fatt., finanz.	'89
LANCIA THEMA 16V - blu met., sw, abs, cerchi lega, cond.	'90
VOLSKWAGEN GOLF GTI - 3 porte, bordeaux, cerchi lega	'87
PEUGEOT 306 - 5 porte, condizionatore, blu met.	'93
AUTOBIANCHI Y 10 - azzurro met.	'87
AUTOBIANCHI Y 10 - blu/verde met.	'[redacted]
CITROËN DS PALLAS - blu met.	'74
CHEROKEE - 5 [redacted]rte, grigio scuro	'90
VW POLO - bordeaux, catalizzata	'93
MAHINDRA D AUTOCARRO - verde militare, km 25.000	'90
DAEWOO ESPERO 2.0 - abs, climat., airbag, cerchi lega	'95
[redacted] VITARA CABRIO - hard top, [redacted]	'91
FIAT UNO I.E. - 1100 cat., 3 porte, bordeaux met.	'93
IVECO FURGONE DAILY 35.10 - bianco, tetto rialz., fatturabile	'90
ALFA ROMEO 145 TD - clima, abs, blu met.	'95
FIAT PANDA 750 - bianco, collaudata	'87
FIAT UNO 1.0 - 3 porte, grigio met. [redacted]	'89
FIAT FIORINO - bianco	'95
RENAULT CLIO [redacted] - 3 porte, verde scuro met., condizionatore	'89

SABATO [redacted] IL GIORNO

Prima passa alla [redacted] SABATO APERTO TUTTO IL GIORNO

[redacted]

ALBA Sede: C.so Asti, n. 1, GUARENE - Tel. 0173/44.21.44
BRA Filiale: Via Cuneo, n. 192/A - Tel. 0172/43.11.73

STATION WAGON

FORD GALAXY 1.9 TDI GHIA, blu met., [redacted] antifurto, fari fendinebbia, vetri post. sc. 5/96
FORD MONDEO 2.0 GHIA 16v SW, blu met., servosterzo, clima, abs, tetto, airbag 12/95
FORD MONDEO 1.8 CONCEPT SW, verde met., servosterzo, clima, airbag '96
FORD ESCORT 1.8 TD GHIA SW, blu met., clima, 2 airbag, antif. '95
FIAT TEMPRA 1.6 IE SW, verde met., clima, abs, airbag '95
FIAT TEMPRA 1.9 SW, grigio met., clima '[redacted]
AUDI 80 2.0 E AVANT, blu met., clima, servosterzo, abs, antifurto '93
BMW 525 TDSL SW, blu, clima, abs, serv. '94
MERCEDES 250 TDSL SW, grigio met., clima, abs, servosterzo, autoradio [redacted]
OPEL OMEGA CLASS SW, nero, clima, abs, autoradio '95
OPEL ASTRA 1.8 16V sport SW, nero, serv. '[redacted]
CITROËN ZX DS SW, verde met. '96
RENAULT 21 NEVADA 1.7, grigio met. '89
RENAULT MEGANE SCENIC 2.0 RT, grigio met., clima, abs, doppio t.a. antif., cerchi lega 5/97
ALFA 33 1.7 16v SW, rosso, abs, servosterzo '91
FIAT ULISSE 2.0 Turbo, grigio met., clima, abs, autoradio, 7 posti '94
FIAT ULISSE TD, clima, abs, autoradio, grigio met. '95
VOLKSWAGEN PASSAT 1.9 TDI, variant bianca, clima, vetri elettrici, chiusure centr. 8/95
VOLKSWAGEN PASSAT 2.0 GLI VARIANT, bianca, catalizzata [redacted]

BERLINA

FIAT BRAVA SX DIESEL, rosso, clima, autoradio, antifurto 5/96
VOLKSWAGEN GOLF 1.4 GL, catal., 5p. blu '92
VOLKSWAGEN GOLF 1.8 GL, Sport, rosso met., catalizzata '93
BMW 320 i 24v, catalizz., argento met., clima, abs, autoradio '91
FORD MONDEO 2.0 GHIA 5p, nero met., servost., clima, antif., imp. gas eco '94
FORD MONDEO 1.8 TDSL GHIA 5p, verde met., servosterzo, clima, airbag, autoradio '94
ALFA 155 TWIN SPARK, bordeaux met., clima, servosterzo, catalizz. '93
MERCEDES 200 C200 KOMPRESSOR ELEGANCE, nero met., full optional 6/96
MERCEDES 200 E 16v, bianco, abs clima airbag, antifurto '93
VOLVO 850 GLT 20v, blu met., abs, clima, autoradio, servosterzo '93
VOLVO 460 1.9 TD GLT, verde met., clima, autoradio, servosterzo '94
SEAT TOLEDO 2.0 GLX, blu, cambio autom. '93
MERCEDES 190 E, nero abs, servosterzo '91

TOYOTA CARINA [redacted] GLI 5p, grigio met., abs, clima 12/94
VOLKSWAGEN [redacted] 1.9 TD St. Cl. 3p, bianco, clima, servosterzo, autoradio '95

SPORTIVE

FORD ESCORT [redacted] MARTINI, nero met., abs, airbag, clima, autoradio, cerchi in lega [redacted] '94
FORD ESCORT 2.0 TURBO, verde met., servosterzo, clima 12/94
SIERRA COSWORTH 4x4, nero met., clima, t.a. '90
FIAT COUPE' 2.0 IE Turbo Plus 16v cat., rosso, abs, clima, servosterzo '94
ALFA ROMEO SPIDER Twin Spark Lusso, argento met., abs, clima, interno in pelle, servosterzo 7/95
ROVER 820 COUPE' SC, verde met., abs, clima, int. pelle, serv., airbag, autoradio '94
HONDA PRELUDE COUPE', bordeaux met., antifurto, clima, t.a. '94
VW GOLF GTI 2.0 Edition 3p, grigio met., airbag, servosterzo 6/94
AUDI 80 2.0 COUPE', [redacted] met., antifurto, autoradio, cerchi in lega '92
MITSUBISHI ECLIPSE 2.0, nero, clima, abs, autoradio '92

UTILITARIE

FORD FIESTA 1.2 [redacted] 3p 16v, nero, servosterzo, doppio airbag '96
FORD FIESTA 1.3 [redacted] 5p, blu met., clima, doppio airbag '95
FIAT PANDA 4x4 COUNTRY, blu met. '94
FIAT PUNTO TD ELX 5p, bianco, clima '95
FIAT TIPO 1.4 SX Cat., bordeaux '92
FIAT UNO 1.4 IE SX 3p, nero, t.a. '92
VW POLO 1.3 GT, grigio met. '92
LANCIA Y 10 1.1 ELITE ie, bianco '93
RENAULT CLIO 1.8 RSI, bianco, servosterzo, cerchi in lega, antifurto '93
ROVER 111 3p SL Cat., bianco '95
HONDA CIVIC 1.6, rosso, clima, t.a. elet. '90
FORD FIESTA 1.2 TECHNO 5p, verde smeraldo met., clima, doppio airbag 1/97
RENAULT TWINGO PACK, arancio '93
FIAT 500 900cc. SX, blu met. 2/97
OPEL CORSA 1.2 SWING, blu met., 5 porte, catalizzata '97

VEICOLI COMMERCIALI

FORD COURIER 1.8 DSL Van, bianco '93
FORD FIESTA 1.8 DSL WINDOW Van, bianco '91
[redacted]PORTER 1.9 TD Van, bianco '91
FORD TRANSIT 100 Combi, diesel, bianco, 9p '86
DAYLI 35.8, cella frigo, bianco, frigo autonomo revisione 96 '82
DAYLI 35.10, ribaltabile, bianco, revisione '97 '85

Venite a provarla da...

CONCESSIONARIA DAEWOO

AG AUTOGAMMA s.r.l.

Via Piana Gallo, 26 - GALLO d' ALBA - Tel. 0173/262594 - Fax 0173/231888

RIBAUTO

CONCESSIONARIA UFFICIALE TOYOTA

SAVIGLIANO - Via della Morina, 4 - Tel. 0172/31191 Fax 0172/711581
ALBA - C.so Asti, 4 - Tel. 0173/363500 Fax 0173/363477

TOYOTA [redacted] RUNNER TD [redacted] condizionata, bordeaux met.	1993
SUZUKI VITARA JLX tetto rigido, grigio met.	1990
NISSAN PATROL TD bianco	1997
TOYOTA CARINA [redacted] autom., aria cond., blu met.	1995
TOYOTA CARINA 1600 ABS, aria cond., verde met.	1994
TOYOTA CELICA 1600 ABS, grigio met.	1992
TOYOTA CELICA 1800 nera met.	1994
RENAULT ESPACE 2000 7 posti, [redacted] condizionata, doppio tet., blu met.	1992
SUBARU LEGACY 2.0 4x4 aria condizionata, abs, grigio met.	1992
FORD FIESTA 1.3 NEWPORT verde met.	[redacted]
MITSUBISHI SPACE GLS abs, aria cond., grigio met.	1993
CITROEN XANTIA 1800 gpl, aria [redacted]d.,ble	1995
OPEL CALIBRA 2000 abs, nero met.	[redacted]
MERCEDES 2000 E abs, nero	1992
ROVER 111 SL 5 porte bianca	1994

TUTTE LE VETTURE SONO IN GARANZIA CON PAGAMENTI AGEVOLATI

LA CAMPAGNA ROTTAMAZIONE È VALIDA PER TUTTE LE AUTOVETTURE IMMATRICOLATE FINO AL 29/09/87

Camauto CONCESSIONARIO [redacted]

Su tutto l'usato finanziamenti a tasso ZERO ed agevolati

UTILITARIE
FIAT Punto 55 S 3p 95
FIAT Punto 55 SX 5p, grigio [redacted]
FIAT Punto 55 S 3p 95
FIAT Punto 75 ELX 5p 94
FIAT Uno70 SX 3p [redacted]
FORD Fiesta Newport 1.3 5p 94
PEUGEOT 106 XT 1.1 3p 92
RENAULT Clio Fidji 1.2 5p 93
RENAULT Clio RT 1.2 3p 91
RENAULT Clio RT 1.4 5p 91
RENAULT Clio 1.2 SP 90
RENAULT R4 beige 84
VW Polo 1.0 CL SW 90

BERLINE MEDIE
AUDI 80 1.8 S 89
CITROËN BX TRS i.e. 89
LANCIA Delta 1.6 a.c. 93
RENAULT Megane Classic RT 96
RENAULT R 19 2 vol. RT 1.4 92
[redacted] R 21 TSE 1.7 91
RENAULT R 21 RS 1.7 88
RENAULT R 21 1.7 TSE 4p 87

RENAULT R 21 1.7 Limited 92
PEUGEOT 405 GR 1.4 gas [redacted]
FIAT TIPO 1.6 DGT tetto ap. 89
ROVER 213 SE 4p 88
ROVER 820 Sterling i.e. 89
VOLVO 480 ES [redacted]
VOLVO 440 GLT Turbo 93
VW Golf GL 1.3 3p Mach [redacted]
VW Golf GL 1.6 5p 91
VW Golf GL 1.8 5p blu met. 92

BERLINE SUPERIORI
MERCEDES E 200 aut. 96
MERCEDES E 32[redacted] 96
ALFA ROMEO 164 Turbo ta clim 88
ALFA ROMEO 164 TS clim. 89
BMW 316 c. lega [redacted]
BMW 520i 24V clim. 91
LANCIA K 2.0 LS clim. 95
LANCIA Thema ie 8V t.a. 90
LANCIA Thema ie 16V 90
MERCEDES C 200 Kompressor 95
MERCEDES 200 E clim. 91
ROVER 620 ti Turbo 200 CV [redacted]

SAAB 300 Turbo 3p Aero [redacted]
SAAB 900 Turbo 5p a.c. t.a. 88

STATION [redacted]
ALFA ROMEO 33 Sport Wagon 1.3 92
FIAT Ulisse EL bz. clim. [redacted]
FIAT Tempra SW SX 1.6 95
FIAT Tempra SW SLX con clim. e lega 93
FORD Escort 1.6 16V BOSTON 94
FORD Mondeo SW 2.0 Ghia 94
FORD Mondeo SW 2.0 Ghia gpl ABS 95
MERCEDES 200 TE clim. radio 92
MERCEDES 200 TE clim. grigio 90
NISSAN Serena 2.0 SLX clim. 95
VW Golf Variant GL 1.8 94
VW Passat Variant 1.8 89
VOLVO 850 T5 94
[redacted] 320 TOURING 95

SPORTIVE
FERRARI Mondial 3.2 87
BMW 318 is Coupé [redacted]
CLIO [redacted] 3p [redacted] met. [redacted]
CLIO 16V nero met. 12/92
OPEL CORSA 1.6 GSI 93

VW Golf GTI 3p clim. 93
VW Golf GTI 5p [redacted]

AUTOVETTURE DIESEL
BMW 525 TDS 96
A.R. 164 TD climat., arg. [redacted]
ALFA ROMEO 75 TD 2.0 88
LANCIA Dedra SW TD LS [redacted]
LANCIA Thema TDS SW clim 91
MERCEDES E 250 D 20V SW 94
VW Golf GTD 3p 88

VEICOLI COMMERCIALI
FIAT Nuovo Ducato 14 - F 5 96
FIAT Ducato Cassone 1.9 86
RENAULT Express 1.9 RL DS 550 Kg 96
RENAULT Clio City Van 1.9 DS 94
VW Golf GLD autoc. 89

VEICOLI FUORISTRADA
TOYOTA HI LUX D.C. ard top 90
SUZUKI VITARA JLX Berl. 90
LADA Niva 90
LADA Niva [redacted] [redacted]
MITSUBISHI Pajero TD SE 90
JEEP CHEROKEE TD 5P 90

ALBA - S.S. 231 - Loc. Piana Biglini, 12 - Tel. 0173/44.10.08 Fax 0173/36.38.13 • RORETO di CHERASCO - Via Bra, 28 - Tel. 0172/49.58.02

è una realizzazione
publialba s.a.s
tel. 0173-44.21.10
agente PK publikompass spa

è una realizzazione
publialba s.a.s
tel. 0173-44.21.10
agente PK publikompass spa

VETTURE NUOVE KM 0

Campagna promozionale della

Camauto CONCESSIONARIO [redacted]

Modello	Listino	Km Zero
CLIO RN 1.2 3 porte, bianco	L. 19.250.000	L. 16.500.000
CLIO RN 1.2 3 porte, verde metal.	L. 19.650.000	L. 17.000.000
CLIO RN 1.2 3 porte, grigio metal.	L. 19.650.000	L. 17.000.000
CLIO RN 1.2 5 porte, bordeaux metal.	L. 20.650.000	L. 18.000.000
CLIO RN 1.2 5 porte, bianca	L. 20.250.000	L. 17.600.000
CLIO RTI 1.4 3 porte, verde metal.	L. 23.500.000	L. 20.200.000
CLIO UP 3 porte, [redacted]	L. 17.300.000	L. 15.000.000
CLIO UP 3 porte, rossa	L. 17.300.000	L. 15.000.000
CLIO UP 5 porte, pack, bianca	L. 19.000.000	L. 16.500.000
CLIO [redacted] 1.4 3 porte, blu metal.	L. 22.200.000	L. 19.300.000
CLIO [redacted] 1.4 3 porte, verde metal.	L. 22.500.000	L. 19.500.000
CLIO RN 1.2 3 porte, bordeaux metal.	L. 19.650.000	L. 17.000.000
TWINGO PACK, bordeaux metal.	L. 18.400.000	L. 16.000.000
MEGANE CLASSIC [redacted] 1.6, grigio metal.,clima	L. [redacted]	L. 25.500.000
MEGANE CLASSIC RT 1.6, metal.,clima	L. 31.000.000	L. 26.700.000
LAGUNA RTX 2.0, grigio scuro metal.,clima	L. 36.800.000	L. 31.500.000
LAGUNA SW 2.2 TD RT, [redacted] metal., clima	L. 42.700.000	L. 37.000.000
SAFRANE RXT 2.[redacted] TD , full optional	L. 64.000.000	L. 54.000.000

ALBA - S.S. 231 - Loc. Piana Biglini, 12 - Tel. 0173/44.10.08 Fax 0173/36.38.13
RORETO di CHERASCO - Via Bra, 28 - Tel. 0172/49.58.02

SACA

Benvenuti in Casa Fiat!

Vi presentiamo alcune nostre occasioni, disponibili nei nostri saloni di Corso Piave 195, nella più ampia esposizione usato di Alba

Scegliete [redacted] eccezionali offerte! [redacted] tutte le seguenti [redacted]

Finanziamento a tasso zero* oppure rottamazione [redacted] almeno L. 1.500.000

*spesa apertura pratica L. 270.000

PANDA 1000 Cat.	'93	7.900.000
UNO 60 SX 5porte	'92	8.900.000
PUNTO 55 S 3porte	'96	13.900.000
PUNTO 55 S 3porte	'95	13.900.000
PUNTO 75 SX 3porte aria condizionata	'95	14.200.000
TIPO 1100	'89	5.900.000
TIPO 1600 "SUITE" aria cond., cerchi lega	'93	13.200.000
TIPO 1600 Digit	'91	8.600.000
TIPO 1400 S impianto a gas	'92	8.700.000
TIPO 1800 Digit idroguida	'91	7.900.000
TIPO 1800 16V idroguida, cerchi in lega, antif. el.	'90	8.900.000
TEMPRA 1600 SX idroguida	'90	7.900.000
TEMPRA "SUITE" climat., int. in pelle, cerchi lega	'94	14.900.000
CROMA 2.0 Cat. Super climat. aut., sedili rieg. el.	'92	14.900.000
CROMA 2.0 S ie full optionals	'92	14.200.000
ALFA 155 Twin Spark climat., motore nuovo	'93	17.200.000
ELBA 1500 SW catalizzata	'93	9.900.000
DELTA 1.6 LE interni alcantara	'93	14.900.000
DELTA HF Turbo 1.6 cerchi in lega, ant. [redacted]	'91	10.900.000
DELTA HF Turbo 1.6 cerchi in lega, tett. apr. el.	'90	7.200.000
DEDRA 4x4 Integrale full optionals	[redacted]	14.200.000
DEDRA 1600 LE aria condiz.[redacted]	[redacted]	16.900.000
LANCIA Y10 GTI Cat. cerchi in lega	'92	8.700.000
[redacted] 4WD 4 ruote mot., porte km, cerchi lega [redacted]	'89	8.700.000
CLIO 1400 S Cat.	'92	10.900.000
PEUGEOT 205 SX	'89	6.200.000
PEUGEOT 405 SR 1600 imp. gas, interni vell.	'90	7.900.000
PEUGEOT 405 GR 1600 idroguida	'91	8.200.000
FIESTA 1.4 CLX	'90	6.900.000
RENAULT 21 1700 interni velluto	'89	5.200.000
RENAULT 5 GTR 5 porte, imp. gas, int. velluto	'88	5.200.000
FIESTA 1400 Ghia 5p Cat. aria condizionata	'92	9.900.000
RENAULT 25 full optionals, interni in pelle	'88	5.900.000
VOLVO 480 ES [redacted] abs	'92	13.200.000
VW PASSAT 1.6 CL Variant	[redacted]	6.900.000
VETTURE DIESEL/ECODIESEL		
ALFA 164 TD climatizzatore automatico	'[redacted]	[redacted]
TIPO TD GT ECO idroguida, [illegible]	'92	12.900.000
TEMPRA LIBERTY idroguida, aria cond.	'94	14.200.000
ALFA 164 TD ECO climatizzatore automatico	'92	16.900.000
OPEL VECTRA 1700 ECO idroguida, [redacted]	'92	11.200.000
BMW 324 TDS TOURING abs, tetto apr., cerchi le	'92	[redacted]
STATION WAGON		
TEMPRA Turbo Diesel SW Eco clim. aut.	'95	25.200.000
TEMPRA 1600 SX SW cerchi in lega	'92	13.200.000
THEMA 2.0 16V SW climatizzatore autom.	'91	17.200.000
ESCORT GHIA 1.6 16v idroguida	'93	14.900.000
ELBA 1500 Cat. ie	'93	9.900.000

più molte altre già preparate nei saloni e 40 veicoli commerciali

SABATO APERTO TUTTO IL GIORNO

Conc. FIAT C.so Piave 195 - Tel. 0173/281321 - ALBA

LE GRANDI FIRME

a prezzo di stock

A PARTIRE DA SABATO 11 OTTOBRE

LIQUIDAZIONE TOTALE

PER CESSAZIONE ATTIVITA'

SCONTI DAL 30% AL 70%

SULLA COLLEZIONE AUTUNNO - INVERNO '97/'98

ABBIGLIAMENTO FIRMATO UOMO - DONNA

APERTI ANCHE LA DOMENICA

BORGO SAN DALMAZZO

Via Fontana, 2 - Tel. 0171-262757

▪ Piano inferiore a Scarpe&Scarpe ▪

ORARIO 9,30-12,30 ▪ 15,30-19,30 - LUNEDI' 15,30-19,30

COMUNICAZIONE AL SINDACO EFFETTUATA

A Somano oggi torna la sagra dedicata al pregiato frutto del bosco

La castagna regina della festa

Mostre, polentata, balli e buone caldarroste

SOMANO. È ormai quarant'anni che si rinnova nel paese langarolo la tradizionale «Festa della castagna»; un'occasione d'incontro che col tempo ha assunto un'importanza sempre crescente, tanto da rappresentare oggi uno dei più attesi appuntamenti dell'autunno somanese, sia sotto il profilo folcloristico, sia commerciale. L'organizzazione della festa è affidata a Comune e Pro loco che quest'anno, per la prima volta, si sono avvalsi della collaborazione dell'Ente Turismo Alba, Bra, Langhe e Roero.

«La festa di Somano si protrae solamente per due giornate - spiega Giacinto Camia, responsabile della Pro loco - che risultano particolarmente farcite di manifestazioni e appuntamenti di grande interesse».

I festeggiamenti si aprono oggi, alle 16, con l'inaugurazione della mostra di pittura: una rassegna di opere degli artisti Annalisa Bossolasco, Renato Cane «Carera» e Donatella Ferno; alle 19, ritrovo nel padiglione festeggiamenti, per la «gran polentata», accompagnata da salsiccia e vino; di seguito, alle 21, serata danzante in compagnia dell'orchestra «Era '97».

Molto ricca anche l'agenda degli appuntamenti di domani: alle 9, inaugurazione della «Rassegna dell'artigianato e del legno» nelle vie e nelle piazze del centro storico del paese; in contemporanea, si aprirà anche il mercato della castagna dell'Alta Langa, con la possibilità di degustare e acquistare i più tradizionali prodotti a base di castagna; alle 9,30, funzione religiosa nella parrocchiale; alle 13, spazio ai piaceri della gola, con il pranzo al ristorante Conte d'Aste di Somano: «La castagna in cucina, alla riscoperta degli antichi sapori». Particolarmente originale il menù offerto per l'occasione, che ripropone antiche ricette langarole a base di castagne e marrone. A partire dalle 15, appuntamento in piazza per l'immancabile «castagnata», con distribuzione gratuita di caldarroste e Dolcetto; i festeggiamenti si concluderanno con le danze (ore 21) nel padiglione festeggiamenti in compagnia del complesso «Guido Deber»; nel corso della serata proseguirà la distribuzione di caldarroste e Dolcetto.

Panoramica di Somano piccolo dell'Alta Langa a cavallo tra Dogliani e Bossolasco

Le attrattive che spingono i turisti a Somano non sono limitatamente quelle che trovano spazio di di tavola imbandita. Oltre agli aspetti enogastronomici, il piccolo centro dell'Alta Langa, a cavallo fra Dogliani e Bossolasco, offre ai visitatori anche un ricco ventaglio di aspetti artistici, storici, culturali e ambientali. In particolare, non può mancare una visita all'antica chiesa dedicata a San Donato, patrono del paese, eretta nel lontano 1080; nella chiesa, si possono ammirare bassorilievi e affreschi di grande interesse e il ciborio marmoreo con sculture risalenti al XV secolo. Da visitare, anche il monumento-rifugio dedicato alla Resistenza, sulla sommità della collina in località Garombo; il rifugio è collegato da un suggestivo sentiero che serpeggiando fra boschi e colline raggiunge il colle della Resistenza di Bossolasco.

Grazie anche alla promozione delle manifestazioni folcloristiche, Somano ha conosciuto, nel corso degli ultimi anni, un inatteso sviluppo turistico.

«Il nostro paese - spiega il sindaco Franco Drocco - è diventata una meta per numerosi visitatori, che ci inseriscono nei loro itinerari di visita nell'Albese e Doglianese. La stessa popolazione di Somano, a differenza di quanto avviene negli altri piccoli centri abitati, è in continua crescita. L'amministrazione, nei giorni scorsi ha approvato un progetto per l'inserimento di una nuova sezione della scuola elementare, con la costruzione di una seconda aula che sarà realizzata a ridosso dell'edificio scolastico. In quest'ala, posizioneremo inoltre anche una piccola biblioteca, a disposizione dei ragazzi dell'intero paese. I lavori dovrebbero prendere il via nei prossimi mesi, grazie a un finanziamento della Regione, integrato con i fondi comunali».

«Con questi soldi - conclude Drocco - potremo dare il via ai lavori di restauro dell'edificio dell'ex asilo, nel centro del paese, acquistato anni fa dal nostro Comune. I lavori ci restituiranno un palazzo dotato di otto appartamenti, in grado di ospitare altrettante famiglie».

SOMANO
Sagra della CASTAGNA
1997
Associazione Pro Somano Comune di Somano
Ente Turismo Alba Bra Langhe e Roero

Conte d'Aste
ALBERGO-RISTORANTE
★★★
"CONTE D'ASTE"
di Grimaldi Antonio Luigi
CUCINA TIPICA LANGAROLA
AMBIENTE RISTRUTTURATO
SALONE PER RICEVIMENTI
CAMERE CON SERVIZI PRIVATI
SOMANO • Via [illegible] Tel. [illegible].01.02 - 73.01.42
Chiuso il mercoledì

G e G snc
AUTOTRASPORTI CONTO TERZI
ESCAVAZIONE
MOVIMENTO TERRA
FOGNATURE - ACQUEDOTTI
Via Roma, 1/B - SOMANO
Tel. 0173 730106

PARUZZO LUIGI
AUTOTRASPORTI NAZIONALI E INTERNAZIONALI CONTO TERZI
Via Roma n. 8
Tel. 0173 730125
SOMANO

bóglietti FRANCESCO & C. SnC
Distribuzione Alimentari
Corso Cortemilia n. 96 - ALBA - (CN)
Tel. 0173/440296 Fax 0173/362235

CIRCOLO FENALC
LA QUIETE 2
SOMANO
Via Roma, 16 - Tel. 0173/73.00.84

MANZONE ROBERTO
SERRAMENTI E RUSTICI IN LEGNO
Via Ruata Lunga, n. 6
SOMANO - Telefono 0173 730.119

Azienda Agricola GALLIANO Alfredo
DOLCELANGA
APICOLTURA
Produzione e Vendita miele pregiato [illegible] Langa
SOMANO
B.ta Curine, 22
Tel. 0173/793528
793280

CAPPA F.LLI
di CAPPA LUCA & s.n.c.
COMMERCIO LEGNAME
ABBATTIMENTO PIANTE
LEGNAME DA COSTRUZIONE
Via Conte d'Aste, 9 - Tel. 0173 730192
SOMANO

B & D
di Bianco Luciano M.
L'OASI DEL BERE
ACQUA - BIBITE
BIRRA - VINI
INGROSSO, MINUTO
SERVIZI A DOMICILIO
IMPIANTI ALLA SPINA
DOGLIANI
Via Torino, 183
Tel. e Fax 0173/70255

Le specialità di nonna Maria
Tradizioni di Langa
Gli antichi sapori di Langa racchiusi in un barattolo...
Via Paolo della Valle 87 - Bossolasco
Tel. 0173 - 793521

PROFILATI IN LEGNO
CAMIA GIUSEPPE
di CAMIA STEFANO
SOMMARIVA BOSCO - Reg. Belvedere
Tel. 0172 54417 - Fax 0172 54654

AUTO CAR sas
VENDITA AUTO NUOVO E USATE FUORISTRADA DI TUTTE LE MARCHE
Via Del Vecchio 1/B - MONDOVI'
Tel. 0174 41955

Banca Popolare di Novara
FILIALE DI DOGLIANI

PECCHENINO
Automobili s.n.c.
CONCESSIONARIA HYUNDAI
Sede: Via Torino, 313 DOGLIANI Tel. 0173 70268
Filiale: C.so Asti, 31 GUARENE Tel. 0173 211800

CONSULENTI ASSOCIATI s.r.l.
• ELABORAZIONE DATI
• CONTABILITA'
• SERVIZI AZIENDE
Via Fenoglio n. 4 - ALBA
Tel. 0173 283636

ARREDAMENTI
Studio e progettazione di interni
Prossima apertura Via Cavour, 210 NARZOLE
Apertura tutti i giorni compresa la Domenica mattina
Via Maggior Chiari, 9 - NARZOLE
Tel. e Fax 0173/77381

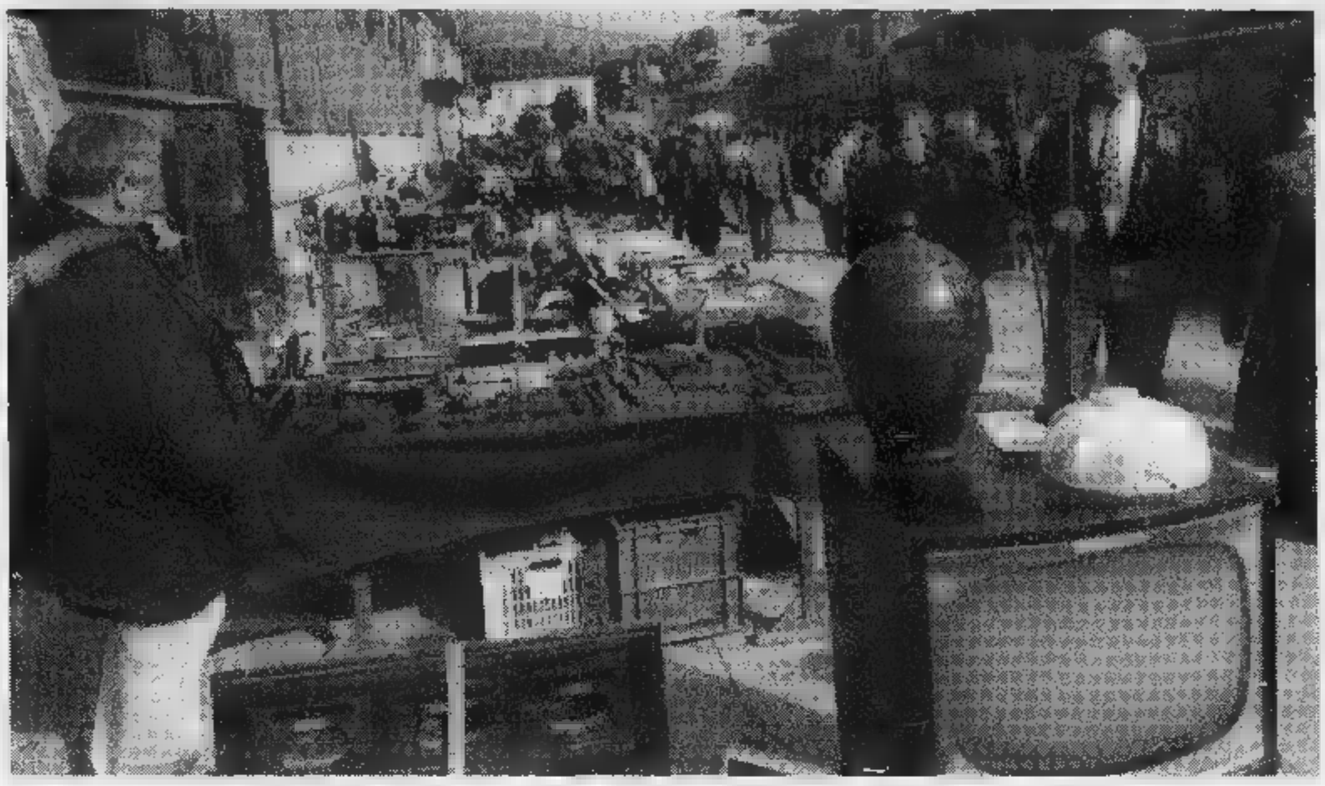

Una passata edizione del mercatino pulci. L'iniziativa ripete da quindici anni richiamando numerosi collezionisti (MURIALDO)

Domani a Canale «gran mercà delle pulci»

A caccia di rarità su 400 bancarelle

CANALE. Torna domani, nella cittadina del Roero il «gran mercà delle pulci», alla quindicesima edizione, con quattrocento bancarelle che sosteranno tutto il giorno nelle piazze e vie del centro storico (dalle 8 alle 19).

Proporranno oggetti da collezione, per coltivare gli hobby, antiquariato minore, ceramiche, francobolli, monete, giocattoli d'epoca, cartoline, medaglie e altre curiosità che non mancheranno di richiamare turisti e appassionati.

«Nell'ambito dell'offerta turistica del Roero, il mercatino delle pulci è diventato un appuntamento di richiamo - commenta il sindaco di Canale, Marco Monchiero -. Può contare su un successo consolidato: sono in crescita gli espositori e i visitatori. E' una iniziativa che ci sta a cuore in quanto ha contribuito a far conoscere il paese e il Roero. Abbiamo allo studio delle manifestazioni che potrebbero in futuro affiancare questi appuntamenti».

Già domani, in occasione del «gran mercà», l'enoteca regionale del Roero di via Roma ospiterà, nel cortiletto dell'ottocentesco edificio, un'interessante esposizione di antichi attrezzi da cantina, provenienti dal museo delle arti e mestieri di Cisterna d'Asti.

Tra gli strumenti molto rari, ci sarà una brenta (recipiente per la misurazione del vino) del Settecento.

«Con questa mostra l'enoteca ha voluto realizzare un legame con il mercatino - dice il presidente, Luciano Bertello -. Sono attrezzature che testimoniano l'evoluzione nel tempo del lavoro nel vigneto e nella cantina».

Il successo del mercatino delle pulci, che secondo il consigliere comunale, Corrado Quadro, si colloca tra i più importanti del Piemonte, conferma la vocazione commerciale di Canale.

Il paese è sempre stato il punto di riferimento naturale per il Roero: grazie anche alla posizione geografica sulla direttrice Alba-Torino è sempre stato luogo di intensi scambi commerciali. Un esempio è il frequentatissimo mercato settimanale del martedì.

Già in un documento del secolo scorso si affermava: «Il mercato vede affluire oltre tremila persone, che qui smerciano i loro prodotti agricoli, trovando nel contempo la possibilità di rifornirsi di qualsiasi merce».

Un impulso notevole al richiamo turistico è stato dato dall'enoteca regionale, inaugurata nel '95 nel centro del paese, alla quale aderiscono ventiquattro Comuni.

Dice il primo cittadino Monchiero: «L'enoteca sta svolgendo un ruolo fondamentale per la promozione di questo territorio. La apertura ha favorito l'afflusso dei turisti stranieri, soprattutto svizzeri e tedeschi».

Rappresentano un richiamo i duecentocinquanta tipi di vino tra cui spiccano il Roero, nebbiolo e barbera d'Alba, favorita, arneis e il birbét (ottenuto da un vitigno tipico della zona conosciuto come brachetto del grappolo lungo).

Il presidente Bertello anticipa alcune iniziative della stagione autunno-inverno.

Con lo slogan «Nel Roero con Roero doc» sarà avviata campagna per promuovere e far conoscere il nebbiolo Roero doc in abbinamento con la cucina e con il coinvolgimento dei ristoranti di ventiquattro Comuni.

All'ottimo ristorante dell'Enoteca saranno anche invitati chef famosi che proporranno piatti da abbinare a questo vino.

Ad arricchire il patrimonio culturale contribuiranno alcune pubblicazioni che saranno disponibili nelle prossime settimane: «Il vino» e «La vigna» della collana «Finestre sul Roero» nonché il libro «Roero, Viaggio in una terra ritrovata» e dell'associazione dei sindaci roerini.

A Canale sottolineano orgoglio che la rivista tedesca «Mercedes» ha recentemente riservato un ampio spazio al Roero, alle Rocche, all'enoteca che si sta accreditando sempre più come punto di riferimento turistico dell'intera

Infine, per recuperato un monumento molto ai canalesi, la chiesa di San Giovanni, vicino al municipio, da destinare a iniziative culturali. Il Comune ha stanziato duecento milioni per l'avvio dei lavori che dovrebbero essere affidati entro quest'anno. Per il recupero totale si spera in contributo della Regione e di altri enti.

Per quanto riguarda il «gran mercà» di domani, le bancarelle dislocate in via Roma, sulle piazze del municipio, Marconi, Vittoria, Martiri ed Europa.

Un elemento che favorisce l'afflusso degli espositori sta anche nel fatto che la centrale via Roma è fiancheggiata dai portici che possono offrire un riparo in caso di maltempo.

CANALE
RoerO

GRAN MERCÀ
delle pulci
COLLEZIONISMO
Mercatino dell'hobby
monete, cartoline, francobolli, ecc.
nel centro storico
CANALE
DOMENICA 12 OTTOBRE 1997
orario 8-19

15ª EDIZIONE

RISTORANTE
LOCANDA DEL BORGO
... nel di Langa e Roero, dalle trasparenze del mare di Sardegna... qualche proposta per peccati (veniali) di gola:

- Scampi alla Catalana
- Sfogliatine di Gamberi al ragù di Astice
- Gnocchi di Dentice
- Fettuccine al di Seppie
- Dentice brasato ai Porcini freschi
- Branzino al Cartoccio
- Ostriche, Gamberoni e Aragoste...

"la disponibilità di crostacei e pesci dipende dagli arrivi diretti dalla Sardegna"
Via Pirio, 30 · PRIOCCA D' ALBA · Tel. 0173/616868-58445
E' gradita la prenotazione • In aperto solo di sera sabato e domenica anche a mezzodì • giorno di chiusura il mercoledì
Direzione: Franco MO · Campione del Mondo BARMEN 1995
NEL PERIODO AUTUNNALE
SU PRENOTAZIONE
FUNGHI e TARTUFI

PAVIMENTI in LEGNO
MARZANO ROBERTO
POSA e LEVIGATURA
CANALE • Tel. 0173/95.675

è una realizzazione...
PK Alba
PUBLIALBA
Agente Publikompass spa
C.so M. Coppino
Tel. 0173 442.110 (2 linee r.a.)
Fax 0173 442.130
Filiale: BRA - Via Verdi 7
Tel. 0172 431.003

TAGLIO CEMENTO
CAROTAGGI
INIEZIONI DI RESINE
IDROATTIVE
PER RISOLVERE I PROBLEMI
DELL' ACQUA NEL
CEMENTO ARMATO
TAGLIO 2000
OLTRE L' OSTACOLO
DEMOLIZIONI
CONTROLLATE
INTERVENTI SPECIALI
SU PREFABBRICATI
PAVIMENTAZIONI IN
CALCESTRUZZO
ARCHITETTONICO
COSA VI OFFRE LA TAGLIO 2000 SRL ?
L' alternativa all quali i martelli pneumatici, mazze e simili utensili a percussione che presentano però ovvi svantaggi.
CHE VANTAGGI VI OFFRE LA TAGLIO 2000 SRL ?
• di polvere
• Rumorosità
• vibrazioni
• sospensione attività produttive
DIRETTI
.07:56 - /58.10.84 - 0337/79.11.12
LA TAGLIO 2000 SRL - Via Bindello, 20 - NEIVE - Tel. e Fax 0173/67.71.38

GRIS PAN
PANIFICIO
SERVIZIO FORNITURE
MENSE • NEGOZI • SUPERMERCATI
Per informazioni 0141/979473
NUOVO LABORATORIO a CANALE
in C.so Alba, 11
Propri Punti Vendita:
CANALE • P.zza San Bernardino, 49
S. DAMIANO D'ASTI • Via Roma, 33

ORA GUIDALA TU.

Sabato 11 e domenica 12

CORAUTO
BORGO S. DALMAZZO
Corso Barale,
Tel. 0171/266363

FLESIADUE
SAVIGLIANO
Via Monte Bianco, 4
Tel. 0172/33994
SALUZZO
Via Cuneo, 2/D
Tel. 0175/46888

DELLA VALLE
CUNEO
Madonna dell'Olmo
V. Valle Po 145 bis
Tel. 0171/412112
FOSSANO
Via Torino 22
Tel. 0172/691309

UNICAR
ALBA-GUARENE
Corso Asti, 1
Tel. 0173/442144
BRA
Via Cuneo, 192/A
Tel. 0172/431173

AZZURRA
MONDOVI'
Via Tanaro, 50
Tel. 0174/42755

Puma

L'incentivo continua anche Fiesta Techno 1.2 16V L. 15.910.000

Ford

Prezzo chiavi in mano. Grazie al contributo alla rottamazione (API/IT esclusa). IDEAFORD: anticipo L.11.056.000, 24 rate da L.380.000 (TAN 16,00% e TAEG 18,24%) inclusa nella quota c'è l'estensione della garanzia fino a 3 anni o 100.000 Km. Valore futuro garantito dopo 2 anni L.16.463.000 (se in normali condizioni d'uso e non ha superato i 40.000 Km)

Centro Residenziale Fioraneve a Prato Nevoso

100 Km. di piste
nel cuore delle Alpi Marittime

- Appartamenti signorili a partire da 49 milioni.
- Soli 5 milioni di anticipo.
- Mutui agevolati fino al 70%.
- Consegna Primavera 1998.

Ufficio vendite:
Via Galassia - Prato Nevoso - CN
Aperto anche la domenica.

informazioni e appuntamenti: tel. 0174 / 334603 - 334378

MOSTRA PERSONALE
di
GIUSEPPE VIGNANI
INAUGURAZIONE OGGI ORE 18,00

il prisma

CUNEO: GALLERIA D'ARTE IL PRISMA - VIA XX SETTEMBRE, 41 - TEL. (0171) 63.19.51 / 69.19.51
orario: dal lunedì al sabato 10,30 - 12 / 16,30 - 19,30

do.mi.to.
Caffè Espresso
(CN)
Tel. 0172/742.352

LA STAMPA
CUNEO
E PROVINCIA

CONCESSIONARIA FORD
Ford Azzurra
MONDOVI'
GLI UOMINI FANNO LA DIFFERENZA

Il presidente del Senato Nicola Mancino inaugura la 67ª edizione della rassegna nazionale

Ad Alba si taglia il nastro della Fiera

Tartufi e agroalimentare per l'economia e il turismo

ALBA. Nella prestigiosa cornice del Teatro sociale appena riaperto, sarà inaugurata oggi alle 17 la 67ª Fiera nazionale del tartufo. A tagliare il nastro sarà, se gli impegni nazionali lo permetteranno, il presidente del Senato, Nicola Mancino. All'avvio della principale rassegna albese ci saranno anche le delegazioni straniere di quattordici città gemelle di Alba, di Bra e di altri paesi delle Langhe e del Roero, un segno della volontà degli organizzatori di dare alla manifestazione un respiro europeo e internazionale.

Ma già stamane (ore 10) e fino al 18 ottobre si potranno visitare i padiglioni espositivi di piazza Medford per la terza Rassegna agroalimentare e la Fiera commerciale.

«La mostra-mercato dell'agroalimentare - sottolinea il presidente dell'Ente turismo, Giacomo Oddero, non si limita a considerare il nostro territorio, che con i suoi tartufi, grandi vini, formaggi, può ritenersi un vero e proprio punto di riferimento per i palati e i gourmet più esigenti, ma si apre alle altre regioni in un serrato confronto sul piano della qualità. Per questo la rassegna è stata denominata "Alba Qualità"». Duecento stand propongono il meglio della produzione agroalimentare italiana. Da stamane si potranno pure visitare le mostre sul tartufo bianco d'Alba, sull'"Arte del tavolo e della tavola" (cucina nobile, borghese e contadina).

Ma l'inaugurazione della Fiera è anche spesso momento di incontro e riflessione sui principali problemi della zona, alla presenza di sindaci, operatori economici e rappresentanti di enti ed associazioni. Il sindaco di Alba, Enzo Demaria esporrà alcuni problemi tra cui la necessità di migliori collegamenti e solleciterà interventi post-alluvione. Infine, parlerà del progetto della nuova Provincia Alba-Bra, la pratica è in attesa del parere della Camera e del Senato, dopo quello positivo della Regione. Su questo argomento è in programma un incontro del Comitato costituente della nuova Provincia con il presidente del Senato Nicola Mancino al quale verrà consegnato un documento con le ragioni che sostengono il progetto di autonomia e la richiesta di farsi portavoce delle istanze di Alba e Bra.

Intanto, oggi, a partire dalle ore 14,50 ci sarà un collegamento diretto con la mostra-mercato del tartufo nel cortile della Maddalena con «Ambiente Italia», la tramissione di Raitre.

Alla Fondazione «Ferrero» si può visitare la mostra «1895... Marconi e la storia della radio» (dalla collezione Pelagalli di Bologna), inaugurata ieri sera (l'appuntamento è a ingresso libero).

Giuseppina Fiori

La Mostra del tartufo rimarrà aperta fino a domenica 26 ottobre (MURALDO)

A Savigliano, ore 10

Invitato d'onore al convegno del Centro studi «Del Noce»

SAVIGLIANO. Il presidente del Senato Nicola Mancino sarà presente oggi (dalle 10) al convegno del Milanollo «Tradizione cattolica e autonomie locali: decentramento e sussidiarietà». All'iniziativa, organizzata dal Centro di intitolato al filosofo Augusto Del Noce, parteciperanno Alberto Leone, presidente del Comitato saviglianese della Fondazione «Del Noce»; il sindaco di Savigliano on. Sergio Soave e il presidente dell'Amministrazione provinciale Giovanni Quaglia. Scopo è avvicinare i cittadini alle istituzioni e coinvolgerli nel dibattito per la riforma costituzionale, - spiegano al Centro studi "Del Noce" - di fondamentale importanza per il Paese. Se i cittadini non saranno coinvolti e resi partecipi, se non diventano parte attiva nel dibattito, la riforma rischia di fallire con gravi conseguenze per la Nazione». [p. b.]

Visita ufficiale a Boves

Resistenza e Costituzione domani con il presidente

BOVES. «Resistenza e Costituzione». Domani, alle 10,45, il presidente del Senato Nicola Mancino terrà una conferenza a Boves che conclude la di iniziative iniziate il 19 settembre sotto il titolo «Il filo della memoria». «Il 19 settembre '43 fu giorno di martirio e distruzione per la città - dice il sindaco di Boves Luigi Pellegrino - e simbolo dei venti mesi la lotta resistenziale. La visita ufficiale del presidente del Senato acquista particolare significato a Boves, Medaglia d'oro al Valor Civile e Valor Militare, Città Martire e sede della Scuola di Pace». Il programma prevede l'arrivo del senatore Mancino alle 10,15; alle 10,30 incontro con il Consiglio comunale; 10,45 saluto del sindaco e conferenza di Mancino su «Resistenza e Costituzione» nell'Auditorium Borelli. [g. mar.]

ULTIMO PIANO

Oggi e domani

Le vallate offrono sagre d'autunno

Domani dal castello di Fossano (alle 9,45) partono i 3 mila marciatori della «Strafossan». A Demonte la Fiera di S. Luca chiude la stagione degli alpeggi. Garessio in festa con le castagne. Oggi a Caraglio apertura della «12ª mostra sociale di colombicoltura, animali da cortile, da gabbia e voliera». PAG.

Moretta

Timori di chiusura per la «Locatelli»

Ieri mattina assemblea e operai in corteo nelle vie per contestare la decisione della «Nestlè» di vendere il marchio «Locatelli». PAG. 39

Alba

I negozianti autoconvocati

«Guerra» al senso unico sulla circonvallazione: discussione ieri in Comune con i commercianti che, avendo giudicato troppo dilazionato l'incontro con l'assessore fissato per giovedì, sono andati in Municipio decisi a farsi ricevere. PAG. 41

LUTTO

L'ADDIO STRAZIATO DALLA VELOCITA'

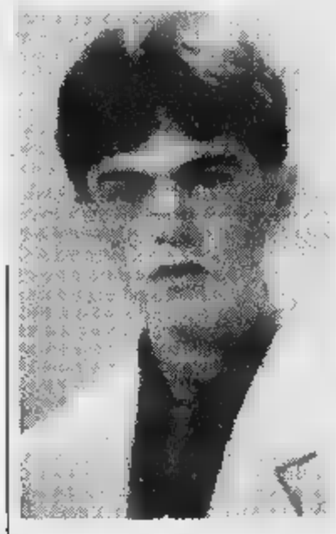

Il giovane operaio doveva raggiungere amici che lo attendevano in pizzeria a Sampeyre

Ventenne muore nell'auto fuori strada

Incidente di sera a Frassino, la vittima è di Brossasco

FRASSINO. Un giovane operaio ha perso la vita, l'altra sera, schiantandosi con la propria auto. L'incidente è accaduto sulla provinciale della Valle Varaita, in località Chianile, alle porte del paese. La vittima è Davide Galliano, 20 anni, abitante a Brossasco, in via Vecchia Valle Varaita 2. Questi i fatti. Erano le venti e Galliano era alla guida della propria «Bravo Gt», diretto verso Sampeyre, forse per cenare in una pizzeria, con amici. La velocità e una probabile distrazione del giovane hanno originato il mortale incidente.

Galliano, secondo una prima ricostruzione dell'episodio, ha improvvisamente perso il controllo della vettura ed è sbandato, invadendo l'opposta corsia di marcia. Il ventenne operaio, che aveva le cinture di sicurezza allacciate, non è riuscito a controllare la «Bravo». L'auto è finita in un fossato che lambisce la provinciale, andando ad urtare violentemente contro un masso. Galliano è stato sbalzato fuori della vettura. Sono stati alcuni automobilisti di passaggio a dare l'allarme e far scattare i soccorsi. Sono intervenuti l'ambulanza di Melle, quella del «118», la pattuglia dei carabinieri di Sampeyre ed i vigili del fuoco di Saluzzo. Ma per Galliano non è vi è stato più nulla da fare, il giovane è morto, quasi subito, a causa della violenza dell'urto: la «Bravo Gt», nell'incidente, è andata completamente distrutta. Il corpo del giovane è stato trasportato all'obitorio del cimitero di Frassino, a disposizione della Procura della Repubblica di Saluzzo che coordina le indagini svolte dai carabinieri di Sampeyre. Ieri pomeriggio è stata fatta la visita medico legale, disposta dal magistrato. Soltanto dopo questa formalità verrà fissata la data dei funerali che dovrebbero svolgersi, nella giornata di domenica 12, nella chiesa parrocchiale di Sant'Andrea, a Brossasco.

Davide Galliano lavorava con il padre, Silvio, in un'azienda specializzata nella lavorazione dei legnami. Il giovane lascia, oltre al padre, la madre, Laura Reinaudo, e la sorella, Daniela. La tragica morte del giovane ha destato profonda commozione a Brossasco, dove la famiglia vive, lavora ed è molto conosciuta. [g. ne.]

Davide lavorava con il padre Silvio in un'azienda specializzata nella lavorazione e commercializzazione di legname. A destra, la «Bravo Gt» semidistrutta in località Chianile a Frassino

A RACCONIGI

Pensionato perde la vita

Un morto e quattro feriti in un incidente avvenuto ieri mattina sulla 20 in località Pedoggera. La vittima è Silvano Gasparetto, pensionato, 57 anni, residente a Savigliano, in Indipendenza 15, che con il figlio Alberto (21 anni) e la moglie Anna (45) a bordo di una «Uno» si stava dirigendo a Racconigi. Lo scontro è stato causato da un furgone «Daily» che trasportava generi alimentari, condotto da Alessandro Chiu, 23 anni, residente a Rivoli. Il furgone che giungeva da Racconigi a velocità sostenuta ha tamponato due auto ferme perché avanti a loro c'era un camion che stava svoltando. Dopo l'impatto il «Daily» ha invaso la corsia di sinistra, nel momento in cui stava sopraggiungendo l'auto condotta dal Gasparetto. La «Uno» è stata sbalzata nel fossato adiacente la strada, schiacciata dal furgone. Silvano Gasparetto è morto sul colpo mentre i due familiari sono stati trasportati all'«S. Croce» di Cuneo. Feriti anche Andrea Imberi, 30 anni di Racconigi, a bordo di una «Escort» e Alessandro Chiu. [m. b.]

Dal 1920
abbigliamento calzature
DEGIOVANNI
presenta le nuove collezioni autunno-inverno '97/'98

AGNONA
ALLEN EDMONDS
ARFANGO
ASPESI
BROOKSFIELD
CANTARELLI
CAPALBIO
CHURCH'S
DAKS SIMPSON
GRANELLO
GUY ROVER
HERNO
HILTON
HUSKY
INCOTEX
ISAIA sartoria napoletana
LONGHI
LORO PIANA
LOW-TIDE
PHILIP HAYS
RAVAZZOLO
ROBERT FRIEDMAN
SCHNEIDERS
SUTOR MANTELLASSI

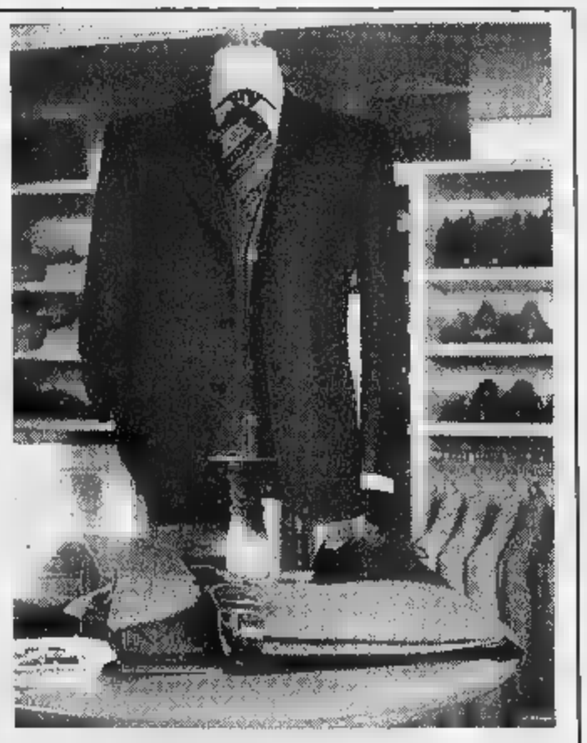

Via R. D'Azeglio 43 ang. p.za S. Maria - Busca (CN) - Tel. 0171 945.233

GRANDI OCCASIONI
PAROLA SPORT
DAL 14 OTTOBRE 1997
PREZZI RIDOTTI
DAL 30% AL 50% SU
SCI, SCI DA FONDO E ALPINISMO, SNOW BOARD,
ATTACCHI E SCARPONI - ABBIGLIAMENTO INVERNALE
CUNEO - Corso Nizza, 30 - Tel. 67[illegible]
CENTRO COMMERCIALE BORGO MERCATO - Tel. [illegible]

Domani dal castello degli Acaja (alle 9,45) partono i tremila marciatori della «Strafossan»

Le vallate offrono sagre d'autunno

A Demonte la fiera che chiude la stagione degli alpeggi

La «Granda» propone un fine settimana all'insegna delle fiere, rassegne e sagre autunnali.

Caraglio. Oggi, alle 14, nella palestra di piazza del Mercato, apertura della «12ª mostra sociale di colombicoltura, animali da cortile, da gabbia e da voliera». L'esposizione proseguirà domani dalle 8 alle 15.

Centallo. Domani, alle 15, in piazza Vittorio Emanuele, «battitura» del grano, [redacted] una vecchia trebbiatrice, messa [redacted] disposizione da Giovanni Migliore, di Fossano. Nei locali della scuola materna si può visitare la mostra di vecchi attrezzi agricoli e foto storiche: apertura 16,30-19 (oggi); 9-12, 16-19 (domani).

Demonte. Oggi, alle 14,30, esibizione di cavalli, con [redacted] dimostrazioni di ferratura. Domani, alle 8,30, sarà inaugurata la tradizionale fiera di San Luca. In programma una mostra-mercato dei prodotti ortofrutticoli locali. Seguirà, alle 10,30, la sfilata, attraverso le vie del centro, delle mandrie provenienti dagli alpeggi. Alle 14,30, nell'area delle [redacted] caserme, combattimento tra bovini in stile valdostano. La fiera [redacted] chiuderà, alle 19,30, al Palatenda, con la cena dell'allevatore e la consegna delle targhe di «Fedeltà alla terra».

Fossano. Domani, alle 9,45, da piazza Castello, prenderà il via la «Strafossan», camminata non competitiva [redacted] circa [redacted] chilometri. Sono previsti oltre [redacted] mila partecipanti.

La promozione delle vallate è stato uno degli obiettivi della Fiera delle Alpi del Mare

Garessio. Due giorni [redacted] festa per la castagna garessina. Oggi, alle 10, inaugurazione della mostra di fotografie del «Cineclub». Nel pomeriggio «Castagne [redacted] tradizioni» al borgo Maggiore con, alle 16, il convegno su «castagno una storia da raccontare». Domani, dalle 8, mercatino delle pulci; alle 14,30 concerto della banda Alta Val Tanaro e castagnata alpina.

Piasco. Il Comune della bassa Val Varaita ospita la «9ª sagra d'autunno». Oggi, alle 21, sarà inaugurata la «mostra delle arti». Domani, alle 11,30, prenderà il via il [redacted] dei prodotti dell'agricoltura locale, con un'esposizione di frutti giganti. Alle 15, distribuzione [redacted] caldarroste e dimostrazione, in piazza, della macina del grano.

Roccabruna. Oggi, alle 20, in piazza del municipio, tradizionale cena dell'amicizia. D[redacted]ni mercato [redacted] prodotti tipici dell'agricoltura e dell'artigianato locale. Nel pomeriggio grande castagnata con la distribuzione di «bignette». [r. s.]

Maira tra sport e cultura

Tutto il fascino della montagna dai colori di ottobre a primavera

CUNEO. La Valle Maira non [redacted] bella soltanto d'estate. E per dimostrarlo la «Compagnia del buon cammino» (circolo aderente all'Us Acli) con altri enti ha allestito un programma di iniziative nel segno dello sport, della cultura e gastronomia. E' stato presentato nella Biblioteca civica di Cuneo. «S'inizierà il 19 ottobre prossimo - ha detto Ermanno Bressy, socio della Compagnia - al rifugio della Gardetta (Canosio) [redacted] "I segni della guerra". Si tratta di un incontro organizzato con l'Istituto storico della Resistenza di Cuneo. Vogliamo approfondire i temi legati alla guerra contro la Francia e parlare delle conseguenze nelle nostre valli».

Ermanno Bressy della Compagnia [redacted] buon cammino

Il 9 novembre, sempre alla Gardetta, prenderà il [redacted] l'attività del «Centro racchette», [redacted] per offrire l'opportunità di «passeggiare sulla neve». Nella stagione invernale [redacted] primaverile sono previste escursioni, fiaccolato e altre attività. Dopo la presentazione del programma, alla [redacted] Acli è stata proposta una deliziosa cena. L'hanno curata Mariuccia Dolorero della Gentil Locanda di Pontemarmora; Dario e Daniela Giorsetti del rifugio Gardetta e i coniugi Ceaglio dell'omonima trattoria [redacted] Marmora. [g. fe.]

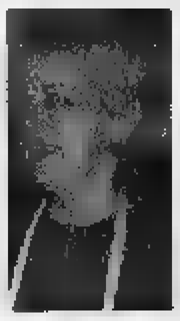

Mariuccia Dolorero titolare del ristorante Gentil Locanda a Pontemarmora

TERRITORIO E RISORSE

Un Piano pluriennale per i pascoli in quota

In questi giorni si [redacted] completato il ritorno al piano delle mandrie e dei greggi dai pascoli alti di montagna. E' il momento di fare qualche considerazione, che possa servire di base per delle concrete decisioni, con lo scopo di salvaguardare una parte delicata dei territori vallivi, usandoli al meglio, nel rispetto anche di antiche tradizioni. Le «alpi» nelle vallate cuneesi so[redacted] 484, per la massima parte di proprietà pubblica. Il loro [redacted] è molto cambiato rispetto al passato; visitando [redacted] zone, [redacted] che gli animali si sono allontanati, si evidenziano i problemi.

L'antica pratica pascoliva con il passaggio dai tramuti (gias) bassi a quelli alti [redacted] viceversa, non è più seguita come un tempo, con [redacted] precisa cronologia, seguendo l'andamento stagionale. Si iniziava a fine giugno per raggiungere l'apice dopo la metà d'agosto, dando poi luogo alla graduale discesa verso le zone medie e basse, con la conclusione intorno alla prima decina di settembre.

I tramuti avevano un'importanza fondamentale per il corretto uso dei pascoli - sulle 484 «alpi» erano ben [redacted] - perchè l'utilizzazione graduata nel rispetto del tempo portava le mandrie e i greggi - questi ultimi precedevano in salita e seguivano nella discesa - ad usare [redacted] terreno man mano che lo stesso si asciugava dopo lo scioglimento delle nevi e riprende[redacted] la normale consistenza. Si evitavano in tal modo il ruscellamento e l'erosione, il pascolamento concordava con la crescita dell'erba. Gli spostamenti degli animali erano lenti [redacted] armonizzati secondo l'andamento dei fenomeni naturali.

Attualmente sono mutate le caratteristiche di composizione delle mandrie alpeggianti; varie «alpi» non sono più usate. Senza un programma preciso si sono realizzate delle opere di miglioramento, che talvolta [redacted] dimostrate di «peggioramento». Vi sono «gias» che sembrano grandi concimaie con pericoli igienici e di stabilità del suolo, pendici erose dai continui passaggi, dove [redacted] urgente rifare il cotico, mettendole a riposo per almeno tre anni. Si sono costruite piste [redacted] servizio ignorando la natura dei luoghi, tettoie con materiali e tipologie non adatte all'alta quota.

Il premio d'alpeggio, salutato da quasi tutti come un aiuto, ha evidenziato un suo lato debole. Trascurando le norme dei capitolati d'alpe, si [redacted] avuto un aumento non equilibrato nel numero degli animali, con anticipi [redacted] prolungamenti del pascolamento, un maggior peso su terreni dall'assetto molto delicato, mettendo in atto l'erosione. La pratica [redacted] è poi concentrata in certe [redacted]e, con l'abbandono di altre. Con quel denaro sarebbe stato meglio finanziare gli oneri di un piano pluriennale di sistemazione dei pascoli ancora da utilizzare, mettendo in salvaguardia le altre zone!

Giovanni Romolo Bignami

GRANDE CUNEO

Salesiani

L'oratorio festeggia il 63º anno di attività

Domani, alle 10, messa per l'inizio dell'anno catechistico e oratoriano, con il mandato a catechisti, allenatori e dirigenti, alla parrocchia di San Giovanni Bosco a Cuneo. Alle 14,30 giochi per i ragazzi. Alle 16 spettacolo degli sbandieratori d'Asti. Alle 17, danze occitane; alle 21, Grande Festival. [c. g.]

Unitre

Iscrizioni ai corsi e alla gita sociale

Sono aperte le iscrizioni ai corsi dell'Università della Terza [redacted]à, il cui anno accademico '97-'98 sarà inaugurato il [redacted] novembre (alle 15,30) al cinema Monviso. Le adesioni [redacted] ricevono da lunedì a venerdì (fino al 24 ottobre), dalle 9,30, alle 11,30, negli uffici Caritas, in via Sen. Toselli [redacted] bis. E' possibile iscriversi anche alla gita sociale che si terrà il 7 novembre (itinerario da stabilire). [r. c.]

[redacted]icurazioni

Mercoledì prossimo tutte le agenzie in sciopero

Le agenzie di assicurazione del Cuneese rimarranno chiuse mercoledì prossimo (15 ottobre): la «serrata» è stata decisa dai sindacati di categoria per protestare con [redacted] rischio di tagli [redacted] personale.

Chiusa Pesio

Oggi «scuola [redacted] preghiera» alla Certosa

Oggi prende il via alla Certosa [redacted] Pesio la «scuola di preghiera» dei padri missionari della Consolata, sul tema: «Voglia di libertà: lo spirito di vita». Ogni incontro s'inizia alle 16 del sabato e si chiude alle 13 della domenica. Per informazioni: 0171/738123. [a. r.]

Società operaia

Vita, vestiti [redacted] giochi dei bambini [redacted] un tempo

«Un tempo... bambini». [redacted]' la mostra che si aprirà oggi, alle 16, alla Società artisti ed operai di via Bruni 15, a Cuneo. L'orario: sabato 16-19,30 e domenica 10-12,30 e 16-19,30. L'esposizione rievoca vita, vestiti, giochi di un tempo: si conclude il 19 ottobre. [r. s.]

Borgo fa il bilancio di un anno di attività

Ufficio turistico successi e critiche

BORGO SAN DALMAZZO. Tra critiche e successi, l'Ufficio turistico fa il bilancio di [redacted] anno di attività.

«Nato nel giugno '96, nei locali della stazione Fs, all'ufficio si sono rivolti turisti inglesi, francesi, spagnoli, tedeschi [redacted] anche un brasiliano», spiega il vice sindaco Francesco Cattò.

La società Ente fiera fredda, che gestisce l'ufficio turistico, può contare su un solo dipendente e sulla collaborazione di [redacted] obiettore e una consulente.

Spiega il responsabile, Dario Ugo: «La nostra decisione di tenere chiuso il banco informazioni della città nel ponte di Ferragosto e nelle domeniche del periodo estivo, è stata duramente criticata. L'esperienza di un anno ci ha però insegnato che il nostro ufficio è in un certo senso anomalo, qui il turista è di passaggio, Borgo [redacted]n è ancora un luogo di villeggiatura che richiede invece un punto informazioni aperto tutti i giorni. Il turista la domenica è altrove, [redacted] qui la decisione di tener chiuso».

«In un anno di attività l'Ufficio ha curato soprattutto i rapporti con la vicina Francia, partecipando a convegni e fiere come quella di Villeneuve Loubet, in Costa Azzurra, dove insieme [redacted] chiocciole abbiamo presentato una "radiografia" della nostra economia» aggiunge Cattò.

«Non tutti sanno che l'ufficio di Borgo a differenza di molti altri "vive" grazie al solo contributo comunale e non tutti sanno che da noi si possono acquistare anche i biglietti ferroviari», precisa Ugo.

E aggiunge: «Ora gli sforzi dell'Ente fiera [redacted] orientati a rendere Borgo un centro turistico. Parallelamente offriamo ai turisti materiale informativo, ci occupiamo di trovare il palco per un concerto, pubblicizzare manifestazioni, comunicare orari dei treni. Un lavoro che oltre a far risparmiare tempo [redacted] denaro al Comune, sciogliendo incredibili nodi burocratici, tende allo sviluppo turistico ed [redacted] del paese».

Prossimo impegno? L'allestimento della Fiera di dicembre. [a. f.]

Stasera in Duomo

Cuneo premia la «fedeltà» degli artigiani

CUNEO. Saranno consegnati oggi i premi di fedeltà all'«Associazione artigiani della provincia di Cuneo», a sette operatori del settore: Antonio Brighelli, barbiere (Cuneo); Edoardo Cavallera, impresario edile (Cuneo); Luigi Franco, taxista (Cuneo); Maurizio Gola, muratore (Chiusa Pesio); Claudio Lanzetti, costruttore (Spinetta); Lorenzo Martini, edile (Boves); Giovanni Massa, meccanico (Cervasca).

Il calendario dell'iniziativa prevede, alle 18, il ritrovo degli artigiani in Duomo, dove sarà celebrata una messa. Seguirà, alle 19,30, al ristorante «Ligure», una cena sociale, nell'ambito della quale saranno consegnati i premi. La serata è stata organizzata dal consiglio direttivo dell'Associazione provinciale artigiani della zona di Cuneo.

«I premi verranno assegnati - spiegano i promotori dell'iniziativa - ad artigiani iscritti all'Associazione da almeno 34 anni; ognuno riceverà [redacted] attestato ed una medaglia d'oro». [c. g.]

AZIENDA METALMECCANICA DEL SALUZZESE
RICERCA
GIOVANE PERITO MECCANICO
milite esente da inserire nel settore [redacted]estione materie prime [redacted] conto lavorazione.
Scrivere a Casella Publikompass 528 - [redacted] Torino.

AZIENDA OPERANTE SETTORE FORNITURE UFFICI RICERCA
RAPPRESENTANTE 20/35 anni
Automunito con esperienza generica di vendita.
[redacted]
- Portafoglio clienti incrementabile - Rimborso spese
- Inquadramento - Provvigionale più incentivi
Per colloquio telefonare allo 0171/25.29.40 ore ufficio

LETTERE AL GIORNALE

Borgo, la posta arriva a giorni alterni

Abito a Borgo San Dalmazzo in via Tetto Brancassi 10. Da alcuni giorni non ricevo più la posta o meglio, mi viene consegnata un giorno sì e un giorno no. Ho chiesto spiegazioni alle Poste del paese e mi è stato risposto che avendo il portalettere rifiutato di fare tre ore al giorno di straordinario e non avendo personale p[redacted] sostituirlo, si è deciso deciso di coprire le zone di Borgo San Dalmazzo a giorni alterni. Quindi, il quotidiano [redacted] cui sono abbonata da sei anni lo leggo il giorno dopo. Possibile che non si possa trovare [redacted] soluzione, considerato che molte persone che si [redacted] abbonate lo hanno fatto perché impossibilitate a recarsi ogni mattina a comprarlo in paese.

Ad esempio, quando nevica come farò ad andarlo a comprare [redacted] in edicola, considerato che ho seri problemi di salute e vivo da sola? E chi mi rimborsa il costo dell'abbonamento a «La Stampa»? Le Poste, forse?

Alessandra Platone
Borgo San Dalmazzo

Strage [redacted] pecore [redacted] colpe [redacted] lupi

Quattro pecore morte, altre [redacted] ed una capra disperse e non più trovate. E' questa la razzia che alcuni lupi hanno fatto in Bisalta, nella [redacted] di Colla Piana, la notte del [redacted] ottobre al nostro gregge.

Non [redacted] la prima volta che ciò accade e non è certo un caso isolato, ma va ad aggiungersi a molti altri fatti che sono diventati consuetudine per noi pastori e per i margari. Sono forse più di cento i capi uccisi [redacted] dispersi dai lupi in quest'estate nella sola zona della Bisalta in Valle Pesio.

Siamo rimasti in pochi a presidiare le zone di montagna, a vivere dell'allevamento dei nostri animali, a far sopravvivere quella avara economia montana.

Eppure [redacted] difendono i lupi molto più delle nostre pecore. Ma sanno cosa significa il nostro lavoro? Vengano loro a vivere in montagna, a dormire con un solo occhio e con la paura di sentire il tintinnio dei campanelli che segnala un pericolo e trovarsi al mattino le pecore sgozzate.

Di questo passo, [redacted] solo si permette ai lupi di ammazzare le nostre pecore, ma si uccide la pastorizia.

Non vogliamo sussidi o solidarietà: vogliamo che le nostre attività siano difese dai lupi.

Fiorentina e Renato Galfré
Borgo [redacted] Dalmazzo

Cristianamente è mancato il
GEOMETRA
Domenico [redacted]
Lo annunciano con dolore la moglie Liliana, il figlio Claudio con Elisabetta e [redacted] Edoardo ed Enrico, il fratello Angelo con Bettina, cognati, nipoti, cugini e parenti tutti. I funerali, provenienti dall'ospedale Santa Croce avranno luogo in Cuneo sabato 11 corr. alle ore 14,30 direttamente nella chiesa parrocchiale del Sacro Cuore. La salma sarà tumulata nel cimitero di Montanera ove giungerà alle ore 15,50. Un particolare ringraziamento al primario, al personale medico, paramedico ed ausiliario della Divisione di urologia dell'ospedale Santa Croce di Cuneo. Grazie a tutti i parenti ed amici che ci [redacted] sostenuti e confortati.
— Cuneo, 10 ottobre 1997.

Grazie, [redacted]NO [redacted] per esserci stato. Sarai sempre nel nostro cuore, Wiany e Lilia.

Il Primario, i Colleghi ed il Personale tutto della Divisione di Urologia dell'Azienda Ospedaliera Santa Croce e Carle sono vicini al dott. Claudio Dadone e famiglia per la perdita del padre
GEOMETRA
Domenico Dadone
— Cuneo, 10 ottobre 1997.

NUMERI UTILI

AUTOAMBULANZE

Cuneo: 66.444; **Alba:** 316.313; **Cri** 441.744; **Alberetto Torre:** 520.144; [redacted]**olo:** 392.536; **Barge:** 346.262; **Borgo San Dalmazzo:** 260.013; **Bra:** 423.370, 42.01; **Busca:** 945.658; 945.455; **Caraglio:** 619.102; [redacted] 72.31; [redacted] 95.115; **Dronero:** 916.333; [redacted] 699.111; **Garessio:** 81.063; **La Morra:** 50.116; **Limone:** 929.113; **Mondovì:** 552.255; **Monforte** [redacted]**Alba:** 787.313; **Monticello:** 64.319; **Moretta:** 911.010; **Morozzo:** 772.555; **Nelve:** 677.407; **Niella Belbo:** 799.388; **Paesana:** 94.254; **Peveragno:** 339.555; **Racconigi:** 84.644; **Saluzzo:** 45.245-470.00; **Santo Stefano Belbo:** 0141 840.666; **Sommariva del Bosco:** 551.02; **Savigliano:** 719.111; **Vinadio:** 959.126.

[redacted] DI TURNO

A **Cuneo** oggi è di turno con orario dalle 8 alle 22 (a serrande aperte) e dalle 22 alle 8 (a serrande abbassate) la [redacted] Comunale 1, piazza Europa 7, tel. 67.626.

Per gli altri Comuni [redacted] farmacie di turno svolgono anche la reperibilità notturna, su chiamata, dietro presentazione di ricette mediche urgenti.

Alba: *De Giacomi*, corso Langhe 80, tel. 440.458

Bra: *San Rocco*, via Principe 9, tel. 412.505.

Fossano: *Municipale II*, via Marconi 65, tel.60.487

Mondovì: *Carassone*, via Botta 9, tel. 42.743

Saluzzo: *Santa Maria*, piazza Risorgimento 36, tel. 42.289

Savigliano: *Monchiero*, piazza Del Popolo 60, tel. 712.389.

GUARDIA MEDICA

Notturna, prefestiva e festiva:
Usl di **Cuneo** 269632 oppure 260013
Usl di **Alba** 316.316.
Usl di **Borgo** 269.632, 260.013.
Usl di **Bra** 420.273.
Usl di **Ceva** 72.31.
Usl di **Dronero** 269632 oppure 260013
Usl di **Fossano** 699.111.
Usl di **Mondovì** 550.111
Usl di **Saluzzo** 215.111
[redacted] **Savigliano** 719.111.

[redacted] pronto intervento

[redacted] 112; [redacted]: 441.333; **Borgo S.** [redacted] 269.333; [redacted] 71.003; **Fossano:** 695.210; [redacted]: 474.44; **Racconigi:** 85.333; **Saluzzo:** 46.444; **Savigliano:** 22.333.

POLIZIA DI [redacted]

Questura: pronto intervento 113
Centralino: 443411
[redacted] **Cuneo:** 696.222; **Ceva:** 71.182; **Saluzzo:** 42.116; [redacted] (0172) 495.800.

VIGILI DEL FUOCO

Cuneo: 115; **Com. prov.** 696.249.

NOTIZIE dalle AZIENDE

GHIOTTO [redacted]ZZA: il piacere e la [redacted] del [redacted] a domicilio.

E' aperto da un anno a Cuneo, in C.so Dante 18, il nuovo punto vendita *Ghiotto Pizza*, specializzato nella confezione e consegna a domicilio di pizze e piatti pronti. Gabriele Petrocchi, ideatore ed imprenditore entusiasta del marchio *Ghiotto Pizza* ne illustra gli aspetti più significativi: «l'organizzazione dell'attività, ci permette di consegnare in tutta la città di Cuneo e prima cintura le ordinazioni ricevute; oltre ad una vasta gamma di pizze, proponiamo il nostro menù completo dagli antipasti ai dolci, senza tralasciare primi, secondi e contorni. Vino, bibite e birre completano la carta dei piatti. Cinque mezzi dotati di contenitori termici riscaldati permettono la consegna dei piatti a domicilio in condizioni tali da permettere di essere gustati come appena confezionati. Molta attenzione viene data nei giorni feriali alla consegna perchè la pausa pranzo è breve e noi vogliamo consegnare al meglio e nel minor tempo possibile».

Ghiotto Pizza è un marchio ideato e registrato dal Sig. Petrocchi che, dopo aver aperto il primo punto vendita ad Alba, ha deciso di proporre il marchio *Ghiotto Pizza* in franchising, dove in completa autonomia operativa, il franchiser *Ghiotto Pizza* mantiene lo standard di qualità consueto. *Ghiotto Pizza*, il marchio della pizza con le gambe, ha fatto molta strada ed approdando a Cuneo ha confermato che la qualità premia. Attendiamo le novità che il Sig. Petrocchi vorrà comunicarci sul percorso intrapreso e dedicato all'incremento dei punti vendita uniti da un comune denominatore: il piacere del cibo appena cucinato servito al domicilio del cliente.

Ieri mattina assemblea e operai in corteo per le vie

Moretta, ora c'è il timore che la «Locatelli» chiuda

MORETTA. C'era tutto lo stato maggiore del sindacato dei lavoratori [redacted] di quello agricolo, ieri mattina, nel salone parrocchiale dove si [redacted] tenuta la manifestazione contro la decisione della Nestlè di vendere il [redacted]chio «Locatelli».

Alle 10 dai tre stabilimenti (caseificio, pastificio «Buitoni» [redacted] «Nesquik», che avevano proclamato sciopero per l'intera giornata), [redacted] partito il corteo degli operai, con in testa il sinda[redacted] di Moretta, Mario Piovano [redacted] rappresentanti della Provincia e della Regione.

«La decisione della Nestlè [redacted] abbandonare la produzione casearia, mettendo in vendita il marchio "Locatelli", [redacted] un duro colpo [redacted] soltanto per i lavoratori dello stabilimento, ma per tutta l'economia [redacted] - [redacted] detto il segretario della Cgil, Gino Garzino -. Per questo chiediamo non soltanto la solidarietà, ma la mobilitazione di tutte le istituzioni e delle associazioni agricole».

Angelo Giordana, presidente Coldiretti, parlando a nome delle tre organizzazioni agricole, ha espresso la preoccupazione dei produttori per la decisione della Nestlè.

«Parteciperemo anche noi al[redacted] iniziative che si intende intraprendere per impedire la chiusura del caseificio».

La «Locatelli», tra le maggiori aziende casearie in Piemonte, ritira circa 3000 quintali di latte al giorno; 440 dei 515 fornitori si trovano nel Cuneese, tra questi molti centri di raccolta, che a loro volta raggruppano centinaia di soci delle vallate.

«Non si deve lasciare nulla di intentato per impedire [redacted] chiusura o il ridimensionamento di questa industria - ha detto il capogruppo del pds in Consiglio Regionale -; chiameremo la Nestlè [redacted] discutere [redacted] Regione».

Gli operai hanno parlato di «tradimento» della multinazionale. Qualcuno ha ricordato i discorsi in occasione dell'ingresso Nestlè: «Ci dissero che quel gior[redacted] si [redacted] messe le basi per il futuro dei nostri figli».

Marcello Maggio, della segreteria Cisl, ha sottolineato l'attaccamento dei lavoratori alla «Locatelli»: «Un'azienda che ha una parte importante nella storia del sindacato, a partire dagli scioperi del '43 contro il nazifascismo. Faremo di tutto perché qui non si blocchi la produzione».

Il 16 ottobre [redacted] previsto [redacted] incontro a Milano tra multinazionale [redacted] organizzazioni sindacali. [l. a.]

Un momento dell'assemblea svoltasi [redacted] mattina [redacted] parrocchiale

Savigliano, furto di notte ai Monopoli

Rubate sigarette per mezzo miliardo

SAVIGLIANO. Ammonta a circa mezzo miliardo di lire il bottino del «colpo» che l'altra notte [redacted] a segno ai danni del magazzino dei monopoli [redacted] Stato. Sulla vicenda stanno indagando i carabinieri di Savigliano, ma secondo una prima ricostruzione di quanto accaduto, i ladri avrebbero fatto incetta di sigarette, caricandole su un autocarro [redacted] fuggendo indisturbati: solo dopo [redacted] attento conteggio si potrà tuttavia co[redacted] esattezza il valore della merce rubata.

Il magazzino si trova in via Fratelli Fissore, nella zona artigianale e industriale di borgo Marene, [redacted] poche decine [redacted] metri dalla strada che da Savigliano esce [redacted] Bra [redacted] porta al casello dell'autostrada Torino-Savona.

I malviventi hanno in [redacted] primo momento forzato le porte d'ingresso di un'officina [redacted] macchine agricole poco distante, probabilmente per impadronirsi degli arnesi necessari per [redacted] loro «colpo»: [redacted] riuscendo a entrare, si sono limitati a prelevare una serie di utensili dal baule di un furgone parcheggiato nel cortile. Quindi hanno diretto le loro attenzioni al capannone che ospita, insieme col monopolio, altre due officine di artigiani. Sono entrati nei locali di un meccanico vicino al deposito del monopolio.

Con un b[redacted] nel muro si [redacted] introdotti nel magazzino: hanno spaccato [redacted] vetro verso l'esterno, dal quale, [redacted] ogni probabilità, hanno fatto passare le scatole di sigarette [redacted] i tabacchi che sono stati caricati su un autocarro parcheggiato nel vicino prato, del quale il mattino suc[redacted]ivo sono [redacted] viste [redacted] probabili tracce lasciate dalle gomme sulla strada.

Rimane da spiegare [redacted] i ladri, che dalle tracce lasciate avrebbero dovuto essere almeno tre [redacted] quattro persone, siano riusciti a neutralizzare con relativa facilità il sistema di allarme del monopolio [redacted] agire senza [redacted] sentiti dagli artigiani che abitano vicino alle aziende della zona.

Fuggendo, i malviventi [redacted] sono impadroniti anche di due vetture che si trovavano nell'autofficina saviglianese: un'«Audi A4» [redacted] e una «Ford Fiesta».

La dinamica del furto è stata molto simile [redacted] quella che un anno e mezzo fa, nell'aprile del '96, fruttò un bottino [redacted] un miliardo di lire. Anche allora i ladri si introdussero nel magazzi[redacted] del monopolio passando attraverso l'officina meccanica vicina. Nell'arco di due anni, infatti, il deposito è stato preso di mira ben quattro volte dai ladri: in due casi il valore della merce rubata fu di poche decine di milioni, mentre l'altra notte e un [redacted] mezzo fa [redacted] è trattato invece di furti con bottini decisamente più ingenti.

Piero Bertoglio

DALLA GRANDA

Saluzzo

Saviglianese grave dopo uno scontro

Valerio Fulgenzi [redacted] in gravi condizioni dopo uno scontro frontale tra la sua «Volvo 260» e [redacted] camion «Daily» sulla Saluzzo-Savigliano. Fulgenzi, 40 anni, di Savigliano, è ricoverato a Saluzzo. Il conducente del camion, Elio Milanesio, 28 anni, di Fossano, guarirà in 30 giorni. La Polstrada di Saluzzo indaga. [g. ne.]

Mondovì

Lavori finiti, negozio riapre

Il negozio «Iona», specializzato in abbigliamento per bambini, in via Piandellavalle a Mondovì, riapre oggi dopo un periodo di chiusura per lavori a causa di problemi tecnici. [r. s.]

Savigliano

Sfida calcistica a favore dei terremotati

Oggi pomeriggio, alle 16, allo stadio «Morino» di Savigliano, è in programma un incontro [redacted] calcio tra giornalisti del «Corriere di Savigliano» e amministratori comunali. L'incasso sarà devoluto a favore dei terremotati. [p. b.]

Lequio Tanaro

Cinquant'anni di [redacted] Comune

Stasera, «Gran raviolata» organizzata dalla «Pro Loquio» a conclusione delle celebrazioni per ricordare i cinquant'anni di storia del Comune (l'inizio è fissato alle 21). [l. a.]

[redacted]

Biblioteca, cambia il sistema dei prestiti

Le tessere della Biblioteca comunale vanno cambiate: dal [redacted] novembre entra in funzione il nuovo sistema [redacted] prestito libri; entro quella data occorre ritirare le nuove tessere. [l. a.]

Saluzzo

La Lotteria natalizia regala i Caraibi

«Saluzzo regala i Caraibi» [redacted] il titolo della lotteria, organizzata dai commercianti, in occasione delle festività natalizie [redacted] che prenderà il via [redacted] novembre. L'iniziativa sarà presentata lunedì, alle 21, all'ex caserma «Musso». [g. ne.]

Cuneo

Corsi di conversazione e lingua francese

Lunedì, dalle 16 alle 18, all'Istituto «Bonelli» di Cuneo presentazione dei corsi di conversazione [redacted] lingua francese dell'Alliance Française. Fra le novità i diplomi europei del Delf (Diplome d'etudes de langue française). Informazioni allo 0171-757813. [m. v.]

Inquinata da batteri

E' [redacted] pulita [redacted] del pozzo [redacted]

SANT'ALBANO STURA. E' tornata pulita l'acqua del pozzo comunale, che nei giorni scorsi era risultata inquinata da batteri che si trovano nelle feci [redacted] uomini e animali.

Un'ordinanza del sindaco Giancarlo Vallauri aveva messo in guardia i cittadini dal bere l'acqua dei rubinetti, consigliandone la bollitura. «Ora [redacted] tutto [redacted] posto - spiega il sindaco -; abbiamo fatto fare la disinfezione del serbatoio e delle tubature. [redacted] controlli successivi dell'Usl hanno rilevato un'assoluta conformità ai parametri previsti dalla legge».

L'acquedotto [redacted] stato costruito di recente. «L'acqua viene captata [redacted] 150 metri di profondità, per evitare possibili inquinamenti della falda superficiale» conclude il sindaco. [l. a.]

Ospedale di Fossano

[redacted] Medicina non ha primario

FOSSANO. [redacted]a circa un anno il «Santissima Trinità» è senza primario di Medicina. Da mesi si parla della sostituzione del dottor Michele Radogna, andato in pensione a fine gennaio, ma a tutt'oggi non è stato bandito il concorso. «Il reparto funziona bene, grazie alla professionalità del facente funzioni, dottor Conte - dice Ezio Borgogno, presidente dell'Associazione per la difesa dei diritti sanitari sul territorio -, però va risolta la situazione». «La mancata nomina [redacted] un primario - prosegue Borgogno - [redacted] segnale [redacted] scarsa attenzione da parte dell'Asl». Tra i problemi irrisolti, anche quello del Pronto soccorso, a cui mancano tuttora due anestesisti [redacted] stato bandito un concorso, [redacted] si [redacted] presentati due soli candidati per tutta l'Usl). [l. a.]

Assolto a Torre Mondovì

Vende prosciutto diverso da quello chiesto [redacted] cliente

TORRE MONDOVI'. Ernesta Boglio, 54 anni, titolare dell' unico negozio di alimentari del p[redacted] assolta dal pretore di Mondovì Riccardo Bausone dall'accusa di aver fornito «un etto e mez[redacted] di prosciutto di diversa qualita' da quella richiesta». La vicen[redacted] risale [redacted] dicembre 1995, quando un ispettore del «Consorzio del Prosciutto di Parma» si [redacted] finto un cliente aveva chiesto un etto e mezzo di «Parma», una volta ritirato il pacchetto aveva contesta[redacted] che quanto acquistato non fosse della [redacted] richiesta. Era poi seguita la denuncia [redacted] la multa di un milione. Il difensore, avvocato Fabrizio Bracco, ha sostenuto che «nel negozio tipico di un piccolo centro c'era [redacted] solo tipo [redacted] prosciutto, per cui alla richiesta del cliente, si c' solo premurata di domandare: cotto o crudo?». [Ansa]

Oggi a Savigliano

[redacted] per [redacted]

SAVIGLIANO. Oggi (alle 17,30, [redacted] civico), sarà inaugurata la mostra «Renato Guttuso a dieci anni dalla scomparsa», realizzata su incarico dell'assessorato alla Cultura, da Francesco Poli, Giorgio Barberis, Laura Ferrero Riccio [redacted] organizzata da Piero Se[redacted]si. All'inaugurazione sarà presente Alberto La Volpe, sottosegretario al ministero per i Beni culturali [redacted] ambientali e con in[redacted] per lo spettacolo e lo sport. La mostra rimarrà aperta fino al 21 dicembre (orario: dal martedì al venerdì 10-13 [redacted] 15-19; sabato e prefestivi 10-23, domenica [redacted] festivi 10-20, lunedì chiuso). Biglietti 10 mila, ridotti 7500, per le scolaresche [redacted] mila. Il biglietto darà diritto a una riduzione per la visita alla rassegna dedicata [redacted] Filippo De Pisis a Cherasco. [p. b.]

DISCOTECA CUBO
BORGO SAN DALMAZZO
Tel. 269.476
MC CHERISS [redacted] ALBAN X
SONO I PROTAGONISTI DELLA
BLACK NIGHT
REGGAE FUNK SOUL ZAIKO
H2O
DISCOTECA
NOTTI LATINE
ATMOSFERE TORRIDE
LA MUSICA SPAZIA
DAI CARAIBI AL BRASILE

FORTINO
Questa sera
in collaborazione
con radio GRP e
LOOP TELEVISION [redacted]
MIX MANIA
Riprendono la serata
le telecamere di
Loop Television Network
3 SALE 3 GENERI MUSICALI
Commerciale
Revival
Progressive
LISCIO - ANNI 60
Orchestra Spettacolo
"I BARONI"
Paesana (Cn) - 0175/94.1[redacted]

LEGGI TRE, PAGHI DUE.
Con 308.000 lire all'anno, per 6 giorni alla settimana hai La Stampa nella tua buca delle lettere
[redacted] STAMPA
A conti fatti, abbonatevi.
PER INFORMAZIONI: TEL. 011/6568334-335

SERVIZI Publikompass

Lo slogan scelto dagli organizzatori per ampliare i confini della Fiera

Capitale mondiale del tartufo

Alba, kermesse all'insegna della buona tavola

ALBA. La 67ª Fiera nazionale del tartufo, che si apre oggi, è accompagnata da uno slogan significativo della volontà degli organizzatori di ampliare i confini: «Alba città d'Europa e capitale mondiale del tartufo». Nell'ambito di questo orientamento, la terza rassegna agroalimentare «Alba Qualità», che è il piatto forte della grande kermesse, presenterà non soltanto i prodotti delle Langhe, del Monferrato e del Roero, ma anche quelli di altre regioni italiane: tartufi, vini, salumi, formaggi, olio, confetture e tante altre specialità della zona selezionate con il criterio della qualità.

Inoltre vi è un forte impegno a caratterizzare Alba e il suo territorio come zona turistica di livello europeo. Alla cerimonia d'inaugurazione sono state invitate le città gemelle italiane e straniere di Alba, Bra, dei paesi delle Langhe e del Roero, nonché Asti dopo la «pace» siglata pochi giorni fa, che ha dato il via a nuovi rapporti di collaborazione dopo numerose rivalità.

«Una novità di quest'anno - sottolinea il presidente dell'ente turismo, Giacomo Oddero - riguarda il nostro prodotto simbolo, il tartufo. "Alba Qualità" dedica ampio spazio a questo prezioso fungo ipogeo, alla sua ecologia, al suo profumo e al suo corretto utilizzo a tavola. Esperti a livello universitario guideranno i visitatori attraverso questo misterioso mondo tanto celebrato ma ancora tutto da scoprire».

Nell'ambito di questo programma, spicca l'invito ai visitatori della fiera a partecipare al «Viaggio nel mondo del tartufo», un'occasione unica per imparare a conoscere questo fungo particolare attraverso lezioni approfondite dei docenti del Centro studi analisi sensoriale che si concludono con la degustazione di due piatti tipici al tartufo, carne cruda all'albese e uovo «al paletto» (40 mila lire tutto compreso, prenotazione telefonica obbligatoria ai seguenti numeri 0173/362807-362562).

Il complesso fieristico di piazza Medford sarà aperto stamane, alle 10.

La rassegna agroalimentare e commerciale con circa 200 stand si potrà visitare fino al 26 ottobre (giovedì e venerdì ore 17-23; sabato e domenica 10-23; chiuso lunedì, martedì e mercoledì).

Due immagini della passata edizione della Fiera del tartufo di Alba (FOTO MURIALDO)

Nell'adiacente palazzo dei congressi sono allestite mostre sulle città gemelle di Alba: Medford (Usa), Boblingen (Germania), Bansà Bystrica (Slovacchia) e Beausolei (Francia). Inoltre mostre sul tartufo bianco d'Alba, «L'arte del tavolo e della tavola» in collaborazione con la sala d'arte «Bertoni» di Saluzzo, fotografie sulla Langa di Fiorenzo Calosso.

Nel padiglione di piazza Medford sarà aperta oggi la Trattoria della fiera. Sarà in funzione nei giorni di sabato e domenica (mezzogiorno e sera), giovedì e venerdì (solo di sera). Per prenotazioni gli interessati possono telefonare allo 0336-799888.

Oggi e domani sarà aperto tutto il giorno il mercato del tartufo nel padiglione della Maddalena di via Vittorio Emanuele (ore 8-20).

Domani è in programma la prima mostra del tartufo bianco d'Alba. Nello stesso padiglione «Oltre al tartufo...», si possono degustare alcuni piatti tipici della cucina locale accompagnati dai vini albesi. Una «grattata» di tartufo su un piatto di tagliatelle, fonduta o agnolotti costa 20 mila lire.

C'è attesa per quanto i trifolao riusciranno a portare stamane sul mercato: i preziosi funghi sono ancora scarsi e i prezzi oscillano da 150 a 250 mila lire con punte superiori. In tutto il centro storico, percorsi di lettura con «Alba città del libro».

Al teatro Sociale, oggi e domani spettacoli e visite guidate a cura della compagnia dei giovani dello Stabile di Torino. Si possono visitare mostre di arte contemporanea di Piero Gilardi al «Sociale» e del pittore del palio, Enzo Bellini (coro della Maddalena).

Stasera è in programma un incontro di pallone elastico alla pantalera in costume storico, in piazza del Duomo (inizio ore 21) con squadre di Langa e Roero mentre alla Bocciofila comunale si disputeranno gare nazionali.

FORNITURE FIMU S.R.L. INDUSTRIALI

DISTRIBUTORI AUTORIZZATI PER LA PROVINCIA DI CUNEO
GRUPPO
Riduttori - motoriduttori
variatori -
Cuscinetti cuscinetti FAG-CBF

MOTORI ELET. MOT. AUTOFRENANTI - SUPPORTI KOYO - CORONE e PIGNONI - CATENE (Arnold e Stolzemberg) - PULEGGE (standard e dentate) - CINGHIE TRAPEZOIDALI e DENTATE - ANELLI DI TENUTA - ANELLI D'ARRESTO - LINGUETTE - GIUNTI ELASTICI - PIEDINI DI LIVEL. SYSTEM. PLAST - BOCCOLE SCORREVOLI STAR - BOCCOLE D.U. - BOCCOLE SINTERIZZATE - TESTINE SNODABILI UNIBAL - RUOTE FISSE - PIVOTTANTI VULCOLAN - ELEMENTI DI MANOVRA ELESA - LOCTITE - T.P.A. AUTOMAZIONI PNEUMATICHE - FRESE HSS CO (SKF) - PUNTE ELICOIDALI (SKF) - MASCHI & FILIERE (SKF) - SEGATRICI - UTENSILERIA ELETTRICA BOSCH - UTENSILI BETA - NYLON - ERTALON - TEFLON in barre e lastre - CALETTATORI.

Cuscinetti lineari

Sede di - V.le Artigianato - Tel. (0173) 36.37.31 - Fax (0173) 36.29.44
di Savigliano - Via Com. Lib. Nazionale, 6 - Tel. (0172) 71.35.42 - Fax (0172) 71.54.89

è una realizzazione...
PK Alba
PUBLIALBA
Agente Publikompass spa
ALBA C.so M. Coppino 9
Tel. 0173 442.110 (2 linee r.a.)
Fax 0173 442.130
Filiale: - Via Verdi 7
Tel. 0172 431.003

Ristorante
DUE LANTERNE
B.ta Molino - VERDUNO - Tel. 0172/47.01.27

GAI
Il monoblocco primo nel mondo

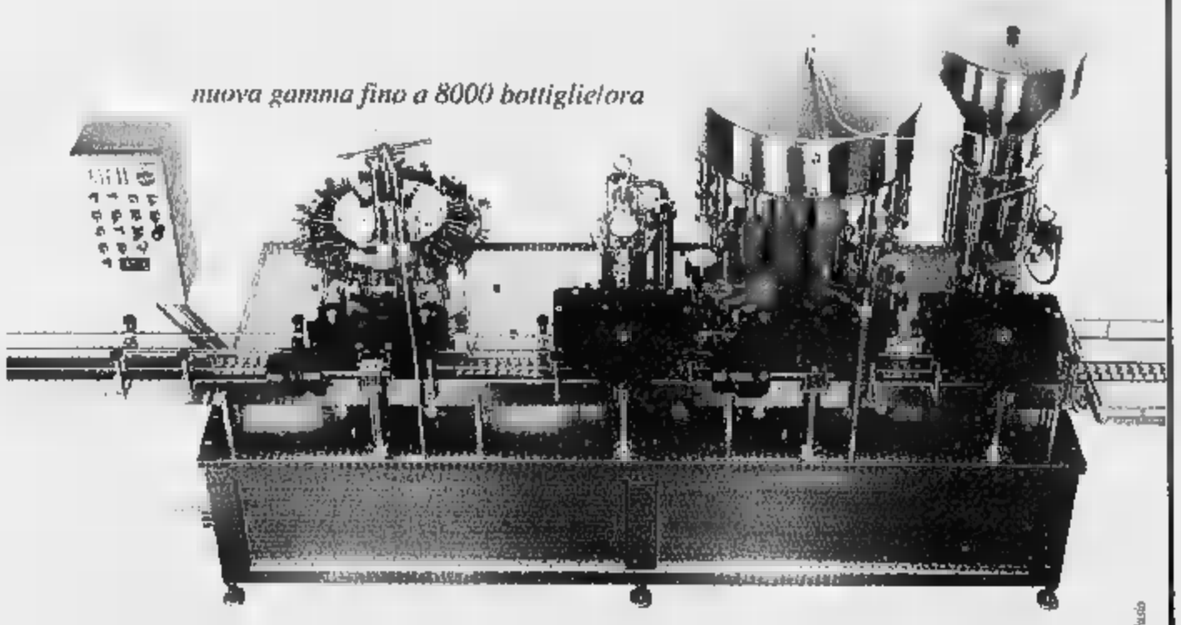

GAI - Ceresole D'Alba (CN) Tel. 0172 574416 - Fax 0172 574088 - E-mail: gai@gai-it.com - Internet: www.gai-it.com

Discussione dai toni molto accesi ieri in Comune con i commercianti

Alba, negozianti autoconvocati

Guerra al senso unico sulla circonvallazione

ALBA. Ancora polemiche sulla viabilità nel centro storico. I commercianti, che hanno chiesto un incontro urgente in Comune minacciando un «sit-in» se non l'avessero ottenuto entro breve, ieri si sono «autoconvocati» in municipio. L'incontro, col sindaco e l'assessore alla Viabilità, era stato nel frattempo fissato per giovedì prossimo alle 10,30, ma l'associazione e gli operatori, ritenendo che la data fosse troppo dilazionata, ieri sono andati in Comune a mezzogiorno, decisi a farsi sentire. Sono stati accolti dal presidente del Consiglio Bongiovanni, dal vicesindaco Cirio e dall'assessore Rabino.

E' stata una discussione dai toni accesi. Sott'accusa il senso unico lungo la circonvallazione, mentre sono stati espressi consensi sulle rotonde. Sono stati sollecitati parcheggi e arredo urbano. Il presidente e il direttore dell'Aca, Gian Giacomo Toppino e Giancarlo Drocco, hanno spiegato che da una riunione allargata del direttivo dei commercianti del centro storico è emersa la decisione di chiedere all'amministrazione l'immediato ripristino del doppio senso di marcia nella circonvallazione. Questo per evitare gravi danni alle aziende nel centro cittadino.

«La decisione - ha spiegato Drocco - è maturata per i disagi lamentati dagli utenti dopo una ventina di giorni dall'entrata in vigore del piano del traffico, tenendo presente che l'utilizzo della circonvallazione con doppio senso non aveva mai causato problemi. Ora, non ci sono né alternative, né sufficienti accessi al centro città in rapporto all'intensità del traffico». Molti gli interventi. Carla Zanoletti (cartolibreria via Cavour): «La nostra presenza vuole dar forza alle richieste che esprimiamo». Proteste per il senso unico sono giunte da Ivo Biancotto (Centro cucine) e Giorgio Tagliapietro (gelateria) di corso Bandiera. Giuseppe Destefanis (profumeria Deca) ha detto che la difficoltà a raggiungere il centro storico ha provocato un calo nelle vendite all'ingrosso nel suo negozio del 30%.

«Contro il senso unico che funziona» si sono espressi Piero Graziano (abbigliamento piazza S. Giovanni), Sergio Vacchetti (biancheria, via Vida), Italo Manera (calzature, via Cavour), Bruna Torchio (tessuti, via Roma), Bruno Torrero (Magazzini Miroglio), Attilio Cammarata (fiorista). Il presidente Bongiovanni ha detto che dell'argomento si parlerà martedì sera in consiglio comunale.

Giuseppina Fiori

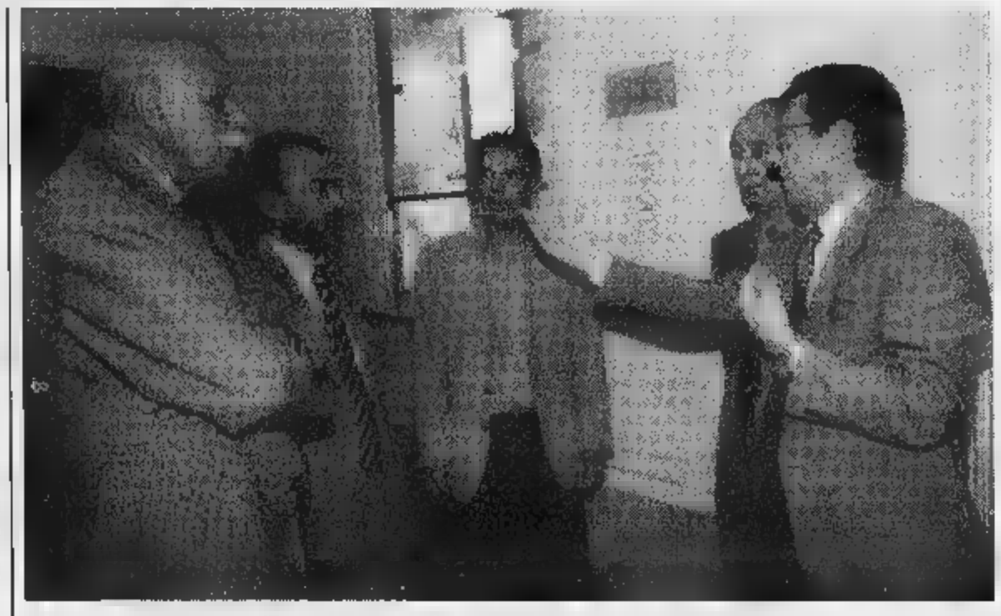

Un gruppo di commercianti albesi in municipio nell'attesa dell'incontro con gli amministratori (FOTO MUSIALDO)

Vicenda della scalata al casinò di Mentone

Cassazione accoglie il ricorso del notaio

Il notaio albese Vincenzo Toppino

ALBA. La Cassazione (II sezione) ha accolto il ricorso del notaio Vincenzo Toppino nella vicenda processuale relativa alla scalata al casinò di Mentone del 1990. Il tribunale di Alba, nel maggio '94, aveva condannato quattro persone per estorsione ai danni del notaio, principale finanziatore dell'operazione che non ebbe buon esito: a Giovanni Tagliamento e Sergio Corte furono inflitti 5 anni ciascuno; 4 anni a Giuseppe Arlotti; 3 anni e sei mesi a Camillo Brunetti, oltre al risarcimento dei danni al Toppino costituitosi parte civile. Nel giugno '96 la corte d'appello di Torino ribaltò il verdetto dei giudici albesi assolvendo tutti gli imputati «perché il fatto non sussiste».

Contro la sentenza c'è stato ricorso della Procura generale della corte d'appello, mentre Toppino ha fatto ricorso ai fini civili. Spiega l'avv. Roberto Ponzio, che assiste il notaio: «La Cassazione ha annullato la sentenza della corte d'appello limitatamente agli effetti civili, rinviando il giudizio alla stessa corte e condannando gli imputati al pagamento delle spese processuali». Prosegue il legale: «La sentenza della corte d'appello non aveva valutato adeguatamente elementi decisivi come la destinazione di versamenti del notaio. Toppino ha versato il cospicuo importo di un miliardo e 728 milioni di lire: dedotti i 400 milioni serviti per la costituzione della società, rimane ignota la destinazione di oltre un miliardo e 300 milioni. Con la sentenza della Cassazione il notaio avrà la possibilità di ridiscutere i conti e ottenere restituzioni di denaro». [g. f.]

Visita a San Sosti

Sindaco di Bra dagli amici della Calabria

BRA. La trasferta al Sud del presidente del Consiglio comunale Claudio Gallizio e del sindaco Franco Guida, che la settimana scorsa hanno partecipato a Bari all'assemblea dell'Anci, si è allargata al paese della Calabria da cui proviene la più folta comunità di immigrati residenti a Bra: San Sosti, in provincia di Cosenza. «E' un paese di 2200 abitanti, alle pendici dell'area montuosa ora tutelata dal Parco nazionale del Pollino, che ha vissuto la realtà dell'emigrazione - dicono gli amministratori -. Negli Anni '60, molte famiglie si sono trasferite al Nord, in particolare nella nostra città, contribuendo alla crescita economica e integrandosi nella sua vita sociale».

Accolti dal sindaco Silvana Perrone, da assessori e consiglieri, Guida e Gallizio hanno visitato un santuario dal nome curioso, la Madonna del Pettoruto, e incontrato la popolazione. Un'accoglienza festosa, che potrà ricambiare quando una delegazione di San Sosti sarà ospite della città. [g. n.]

BREVE

Bergolo

I ladri rubano tavolo antico

I ladri sono entrati nella casa del pensionato Sergio Meistro, località Bergamaschi, e hanno portato via un tavolo antico e una motosega. [g. f.]

Santo Stefano Belbo

«Senologia del Duemila» con Umberto Veronesi

L'oncologo Umberto Veronesi partecipa oggi (ore 9, locanda Gancia), al convegno «Senologia del Duemila». Interverranno medici e psicologi. [fi. l.]

Alba

Auto e moto storiche Nuova sede del Circolo

Domani, alle 12, in via Acqui 6, inaugurazione della nuova sede del «Circolo Langhe auto moto storiche». Evento importante per chi ama i veicoli storici. [r. s.]

Alba

«Ferrero», dal sindacato solidarietà a Cofferati

L'esecutivo della Rsu dell'industria dolciaria «Ferrero» ieri ha diffuso un comunicato in cui esprime preoccupazione e contrarietà per la «sopraggiunta, inspiegabile crisi di governo» e «piena solidarietà» a Cofferati. [g. f.]

con il patrocinio della CITTA' DI MONDOVI'

Assessorato alle Manifestazioni — Compagnia del Monteregale

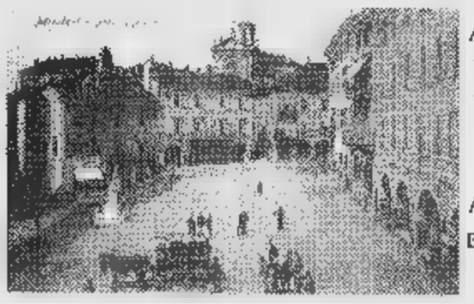

ANTIQUA IN MONTEREGALI
PRIMA MOSTRA MERCATO
ANTIQUARIATO E COLLEZIONISMO
ex CONVENTO DELLE DOMENICANE
Via Carassone, 22
4 - 12 ottobre 1997
ORARIO: SABATI E FESTIVI ore 11 - 23, FERIALI ore 16 - 22
ECCEZIONALMENTE DOMENICA 12 OTTOBRE
FIERA DI TUTTO E DI TUTTI
(1° Mercatino delle Pulci)

EMPORIO DAL ROSSO
LEI
LEI: VIA ROMA 52
CUNEO
MOSCHINO JEANS
FENDI JEANS
PATRIZIA PEPE

AZIENDA LEADER
VENDITORI - FORMATORI MANAGER
anche prima esperienza
età 26/35 anni
fino a 60 MILIONI ANNUI + MERCEDES
Numero Verde 167 443396 Sig. Bertoldi

Azienda in Cuneo CERCA
AGENTI RAPPRESENTANTI
diplomato max 30 anni.
Offresi mezzo e pacchetto clienti.
Telefonare dopo ore 20.00
allo 0171/69.46.20

Azienda tipolitografica del Monregalese ricerca
MACCHINISTI STAMPATORI CON ESPERIENZA
su macchine quadri e bicolori.
Inviare curriculum a Publikompass - 10100 Torino.

Concessionaria auto
di Cuneo
RICERCA
VENDITORE
E' richiesta un'esperienza commerciale pluriennale (anche diversa dall'automobile).
Trattamento economico di sicuro interesse.
Telefonare ore ufficio.
Studio di consulenza tel. 0171-696545

CHRIST LISCIO
MONDOVI' Tel. 43.557
orchestra spettacolo
LILLO BARONE
LA SALETTA
MUSICA 60-70-80
DANCE LATINO AMERICANA
ROBERTO

CLUB ONE WAY
FOSSANO - Tel. 0172/69.41.14
APERTO TUTTE LE SERE DALLE 20 ALLE 3
CHIUSO IL MARTEDI'

XL disco ALBA
NUOVO SABATO commerciale
D.J. Antony
SABATO 11 OTTOBRE
APRILIA BIKE-PARTY
PREMI e MOTOGADGET offerti da BERCHIALLA MOTO
in collaborazione con la casa motociclistica APRILIA
XL disco Tel.0173/441328
ALBA - Via Tanaro 5

IL GRUPPO PERA S.P.A.
KENYA - SORANO - NELLO - DEVISAL - VARMONT
MONOMANDATARIO
per le zone di Bra - Fossano - Savigliano - Saluzzo - già dotate di ricco portafoglio clienti. Si richiede provata serietà professionale con esperienza nel settore delle vendite ai bar, comunità e pubblici con il sistema della tentata vendita. La nostra società propone eccezionale novità nella vendita della nuova linea in cialde con macchine per famiglia e uffici. Inviare curriculum alla Pera S.p.A. via dei Pera 1 - 15100 Alessandria oppure telefonare allo 0131/341333.

SCONTO MINIMO L. 6.000.000
COMPRESO IL CONTRIBUTO STATALE PER LA ROTTAMAZIONE
SULL'ACQUISTO DI TOYOTA CARINA E
DOTAZIONE DI SERIE:
Alzacristalli anteriori elettrici, Immobilizer, Regolazione assetto fari, Chiusura centralizzata, Servosterzo, Nuovi interni in velluto, Predisposizione autoradio, Sedile e volante regolabili in altezza, Retrovisori esterni elettrici, Terzo stop, Paraurti in tinta.
SENZA PERMUTA SCONTO L. 3.500.000
E' un'offerta dei concessionari Toyota - Valida fino al 30.11.1997

CARINA E
DA L. 23.200.000*
*Versione Berlina 1600 compreso il contributo per la rottamazione. Chiavi in mano - A.P.I.E.T. esclusa.
TOYOTA

RIBAUTO
Via della Marina, 4 - Tel. 0172/711.581
ALBA
Corso Asti, 4 - Tel. 0173/363.500

FUJI AUTO
SAN DAMIANO D'ASTI
Via Cuneo, 21/C - Tel. 0171/269.813
MONDOVI'
Via Cornice, 1 - Tel. 0174/478.77

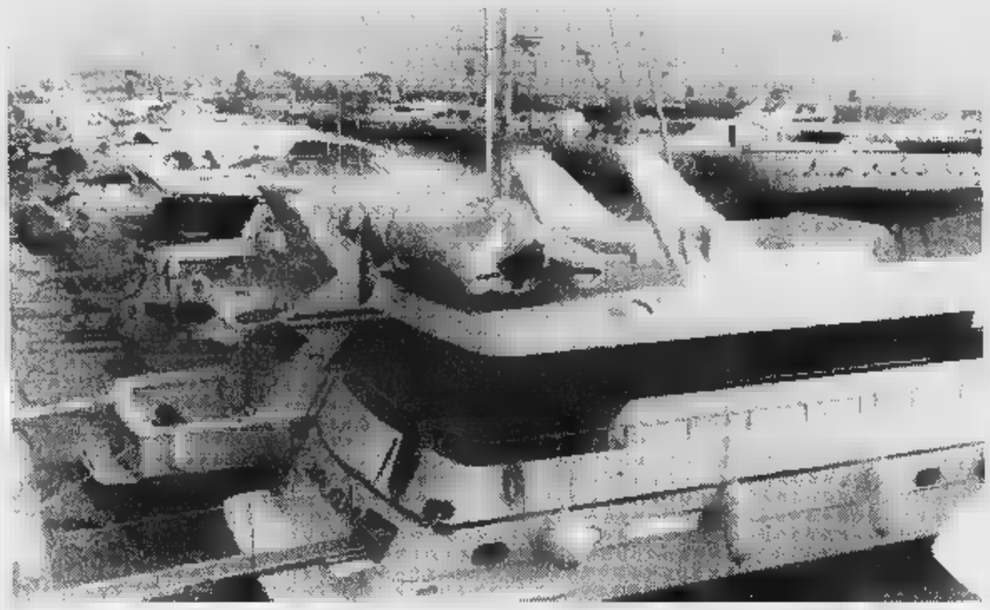

Alle 9 il ministro Burlando inaugura il Salone Nautico di Genova: con orario 9,30-18,30 resterà aperto fino al ■ ottobre

In mostra da stamane al Salone Nautico le ultime novità

A Genova 1625 barche sono pronte a salpare

GENOVA. Oggi alle 9, si inaugura il Salone Nautico. Le 1625 barche, da 40 metri in giù, è schierata ■ una fiammante flottiglia pronta a salpare.

Il mercato. Il mercato tiene soprattutto per barche piccole ■ motore ■ i gommoni. Per i maxi yacht il successo ■ in ascesa. Sono italiane le aziende europee più affermate che producono i mastodontici panfili superlusso. I cantieri non ■ scatenano nel solito pianto della crisi, anzi, alcuni produttori sono soddisfatti. Come Paolo Scialfino che ■ 40 anni, a Ceriale, fa barche da pesca da sei a 12 metri: «La crisi? Non ci tocca, per fortuna. Ma sappiamo che per altri non è così molti sono legati a cosa si decide su redditometro». E anche Mario Diano che fa barche di legno, pochissime, rare ■ molto desiderate (c'è chi fa la coda due anni per poter avere una sua barca), non è pessimista: «La nautica non vive una stagione splendida, ■■ per ■ mio settore, c'è un significativo ritorno alle origini, il legno, preferito a plastica ■ vetroresina».

■■■■lo. Non va male, ■■ potrebbe andare meglio ■■ ci fosse chiarezza nelle regole: per la patente, le tasse, i controlli e tutto ciò che con l'arte e il piacere della navigazione ha poco a che fare. Stamane, per esempio, il ministro Claudio Burlando - che viene ad inaugurare la rassegna -, ■ causa del governo che non c'■ più, non potrà fare le solite promesse «da marinaio» (meno tasse più agevolazioni) come chi l'ha preceduto alle altre inaugurazioni. Però ■ ministro dovrebbe portare l'annuncio ■ novità che riguardano i porti: meno procedure, burocrazia più snella per facilitare la realizzazione di posti barca.

La fiera. Intanto ■ grande fiera si offre al pubblico di appassionati con una serie di allettanti proposte. Aumenta la superfi■■ espositiva per i gommoni ■■ quali la tecnologia nautica ha raggiunto livelli raffinatissimi di comodità e sicurezza.

Non mancherà la folla nel settore delle barche a motore ■ la sfilata di curiosi davanti alla banchina (quest'anno allargata) delle barche superiori ■■ venti metri. ■ nel padiglione vela si sospira davanti alla regina del vento, sempre più costose, mentre qualcuno offre soluzioni alternative come i monotipi per aumentare il divertimento in regata.

■■■■ a mostre. Il Salone dà più spazio anche al cosiddetto punto mare giovani (maxi piscina di ■ metri ■■ ventilatore) per dimostrazioni pratiche ■ attività nautiche ■ delle iniziative della Federazione italiana vela. Oggi si festeggiano i cento anni della Lega Navale Italiana. Domani si premiano i campioni della vela.

Nel padiglione IP esposizione ■ polene, mitiche sculture di legno fissate a prua, provenienti da vari musei italiani. In dar■■ la copia in dimensione reale ■■■ goletta «America» che nel 1851 conquistò la Coppa delle Cento Ghinee, ora Coppa America e un umile barcone da carico che per almeno cento anni ha lavoratonel Tirreno.

■■■■ utili. Il Salone è aperto fi■■ al 19 ottobre; orario: 9,30-18,30. Ingresso 18 mila, 12 mila lire ridotto. Trasporti: linea straordinaria KC da Brignole e Principe. Il ticket del parcheggio di piazza Vittoria vale come biglietto bus. Autostrada uscita Genova Est o Genova Nervi per chi proviene dalla A12; Genova Ovest dalla A10, A7 e A26. Seguire indicazioni Fiera.

Irene ■■■■

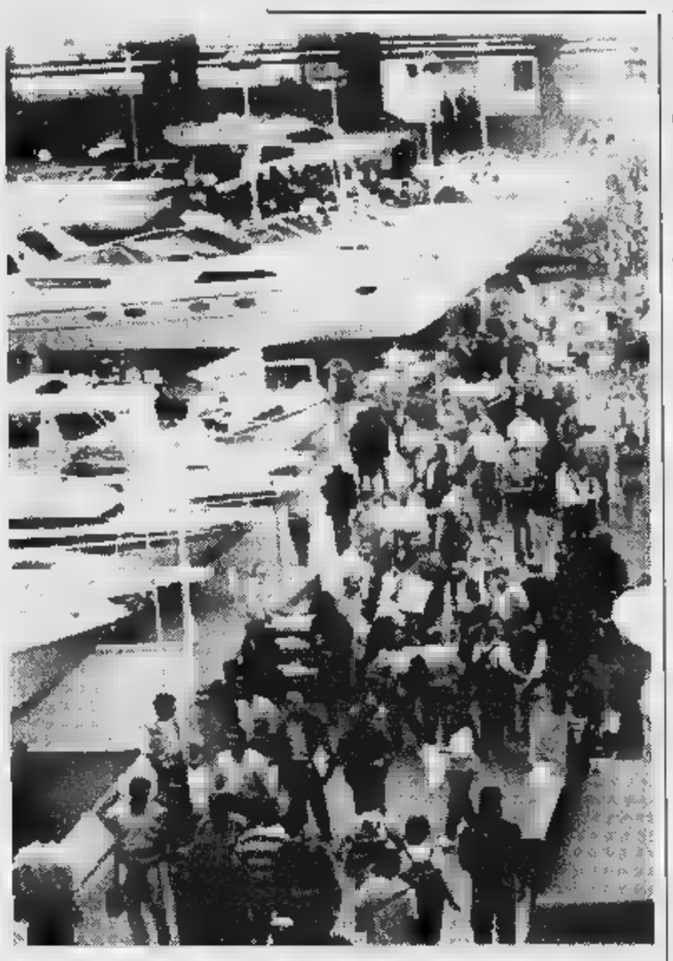

Domani a Cuneo arriva la Piaggio Roma

Alpitour contro i ricordi per restare regina di A1

La squadra avversaria sarà guidata dall'ex capitano Andrea Lucchetta

CUNEO. Firenze, 21 dicembre '96: l'Alpitour Traco ■■■ dall'anonimato e vince ■ Coppa Italia. Ad alzare ■ primo importante trofeo nella storia della società cuneese, c'è Andrea Lucchetta, il capitano arrivato ■■ Milano per insegnare all'Alpitour a vincere. E l'«uomo con la cresta» ha ripetuto il gesto ■ Parigi, Monaco di Baviera e Salonicco, diventando un simbolo del momento d'oro della pallavolo cuneese.

In estate Andrea Lucchetta ha lasciato il capoluogo della «Granda», compirà ■■ anni il 25 novembre, ed è stato ritenuto troppo vecchio per iniziare il ciclo che da questa stagione vogliono costruire in ■■■ Alpitour Traco. ■■ «Crazy Lucky», il pallavolista più popolare del mondo, vuole continuare a vincere e ha risposto «sì» all'offerta della Piaggio Roma, l'ambiziosa società presieduta da Chicco Testa, che ha ingaggiato anche i nazionali Bellini, Bonati, Pasinato, l'ex campione d'Italia Schadchin ■ l'allenatore campione d'Italia Daniele Bagnoli, strappandolo alla Casa Modena Unibon.

Domani alle 17, però, Lucchettà torna ■■ quella che per tre anni è stata la sua città ■ che ha lasciato ■■■ grande amarezza. Il capitano guiderà Roma in una sfida contro il passato che vale il primo posto nel campionato ■■ A1. Alpitour e Piaggio sono infatti imbattute al vertice, ma interpretano la stagione con obiettivi diversi: Cuneo è in crescita e vuol essere la grande sorpresa dei «play-off» giocando qualche brutto tiro alle favorite Modena ■ Treviso; Roma, invece, ■ ■■■ «mina vagante», ma è già riuscita a tagliare un importante traguardo: quello di portare quasi seimila persone al Palaeur in occasione della prima giornata della serie A1.

Andrea Lucchetta è nella capitale

Quella di domani è ■■■ grande giornata di sport al Palazzetto di Cuneo con ■■■ sfida nella sfida: quella tra i capitani, ■■■ Andrea Lucchetta che al centro si troverà di fronte l'amico ed ex compagno (a Milano e Cuneo) Claudio Galli che ha preso in eredità la fascia da leader in campo dell'Alpitour Traco.

Sono ancora in vendita tagliandi per ogni ordine di posti (per informazioni e prenotazioni 0171-697595), attesi tifosi da tutto il Nord Italia. Prima della partita sarà presentato il nuovo straniero dell'Alpitour, lo schiacciatore argentino Sebastian Jabif.

Luca Ferrua

DAMILANO AUTOMOBILI SRL
CUNEO: L.go De Amicis 2 - Tel. 0171/67555 - Telefax 0171/695484
ALBA: Via Rossini 1/B - Tel. 0173/284210

CONTINUA CON SUCCESSO FINO AL 31-10-97

CUCINA VECCHIA: QUANTI RISCHI! CON BERLONI LA SICUREZZA È SCONTATA.

Con un incentivo speciale, i concessionari Berloni della provincia di Cuneo ti aiutano a cambiare la vecchia cucina per avere più sicurezza.

GAS

Nei piani cottura installati da Berloni la sicurezza è garantita dalla Valvola Termocoppia.

ALLAGAMENTO

La sicurezza delle lavastoviglie è garantita dal sistema Acquastop.

SCOTTATURE

La Ventilazione Tangenziale dei forni riduce i rischi di scottature alle persone e di danneggiamento dei mobili vicini.

AMBIENTE

I frigoriferi, i congelatori e i combinati sono totalmente privi di gas CFC.

ESEMPI DI INCENTIVI SUL PREZZO DI LISTINO - IVA INCLUSA DELLE CUCINE BERLONI

Prezzo al Pubblico	Sconto 30%	Prezzo scontato	Abbuono aggiuntivo	Prezzo finale
	2.400.000	5.600.000		5.250.000
10.000.000	3.000.000	7.000.000	450.000	6.550.000
12.500.000	3.750.000	8.750.000	550.000	8.200.000
15.000.000	4.500.000	10.500.000	650.000	9.850.000
17.500.000	5.250.000	12.250.000	950.000	11.300.000
20.000.000	6.000.000	14.000.000	1.200.000	12.800.000
22.000.000	6.600.000	15.400.000	1.500.000	

BERLONI

UNA BELLEZZA FORTE PIÙ DEL TEMPO

publialba

Concessionari Berloni

ANFOSSI Arredamenti s.n.c.
ALBA
C.so Cortemilia, 17/D - Tel. 0173/290126

mobili dolce casa
VERZUOLO (CN)
Via Prov. Saluzzo, 36 - Tel. 0175/88222

FONTANA ARREDO & DESIGN
DOGLIANI
Via Torino, [illegible] - Tel. 0173/70538

GIRAUDO PIETRO MOBILI
di Giraudo Roberto & C.
C.so Dante, 30 - Tel. 0171/692470 - CUNEO
Via Statuto, 3 - Tel. 0171/698820 - CUNEO

LA NATURA È MOBILE VIGLIETTI
FOSSANO
Via S. Bernardo, 19 - Tel. 0172/62481

Latte Fresco
Tapporosso.
Impossibile
stargli
lontano.

Basta [illegible]. E poi [illegible] riuscirete più a fare [illegible] meno del vostro Latte Fresco Tapporosso. Perché il Latte Tapporosso [illegible] Centrale [illegible] Torino [illegible] latte fresco piemontese. Perché potete scegliere [illegible] intero, scremato, parzialmente [illegible] Alta [illegible] in bottiglia, il meglio del meglio. [illegible] buono, direte voi. E [illegible] ragione.

TAPPOROSSO

Centrale del Latte di Torino

Per noi la qualità [illegible] centrale.

www.centralelatte.torino.it

Le melodie etniche a Saluzzo. Carrù propone il jazz

Invito alla festa d'Oc

Brossasco presenta [redacted] Lou Dalfin

ALBA. Stasera, all'«XL disco», c'è l'«Aprilia bike-party» festa con Aprilia moto. Saranno offerti gadget, caschi e accessori. Al «Calina city» stasera arriva il dj Marco Porticelli di Radio Montecarlo. Music bar dalle [redacted] alle 4 del mattino.
[redacted] Al «Cabiria» stasera si balleranno i ritmi travolgenti proposti dal dj Viva. Prenotazione tavoli allo 0171/266719. Domani sera, per le domeniche live, arriverà la vocalist americana Cinda.
[redacted] Per la Festa della birra e del pastis, sotto il tendone allestito [redacted] via Provinciale stasera (ore 21) concerto di musica occitana con i «Lou Dalfin» che presenteranno il nuovo di[redacted] «Radio Occitania Libra». Biglietto 10 mila. La festa propone anche, dalle 19, [redacted] con fagioli e salsiccia, un mercatino della pulci, l'albero della cuccagna e g[redacted] a braccio di ferro.
[redacted]. Alla birreria «Puerto libre» stasera (ore 21,30) si ritrova un quartetto storico del jazz [redacted] bebop per una [redacted] dedicata a Charlie Parker. Il gruppo schiera Fulvio Chiara (trumpet), Joe Carrol (sax alto), Roberto Pedroli (piano), Enrico Ciampini (contrabasso) e Giuliano Pescaglini (drums).
[redacted]. A «El loco» stasera (ore 22) jam [redacted] blues, seguirà musica occitana.
CUNEO. Al «Fellini disco» di Madonna dell'Olmo stasera best music [redacted] il dj Marco Palla [redacted] lu[redacted] di Lino. Animazione delle ragazze della Fashion [redacted] Milano. Dalle 23,30 alle 24,30, «happy hour» con ingresso omaggio alle ragazze e due [redacted] offerte ai ragazzi. Prenotazione tavoli allo 0171/411669. Al «Loola paloosa» [redacted] Tetti Croce stasera, dopo la partita, musica [redacted] dj Ciccio. Al «Folk club» stasera musica disco commerciale e animazione vocale [redacted] il Super Giampi.
ENTRACQUE. Stasera al «Capolinea», dalle 23,30, «House zone» con [redacted] dj Magilla. Animano Elen, Milena e Barbara, Dottor Annibal alle percussioni.
LIMONE. A «La lanterna» stasera festa di laurea con animazione, in consolle il dj Alessandro proporrà successi Anni '70 e '80 e gli ultimi brani di musica commerciale dell'estate. Ingresso libero [redacted] drink card.
[redacted] Notte scatenata al «Joy's» [redacted] Mondovì [redacted] Mauro Picotto, Corrado Monti e Mario Più in sala grande, mentre nel «priveè» tocca a Roberto Carbonero e al mitico «Marchino».
[redacted] Al pub «Les artistes» stasera, dalle 21, ritmi rock e blues [redacted] il dj Tyson.
[redacted] Stasera discoteca alla Sala società operaia, dalle 22. Ingresso 10 mila lire.
[redacted] A «Le Louvre» stasera «Festa lemon» con gadget, magliette e i cocktail Lemon proposti da Dorella e Massi. Commerciale [redacted] il dj Ice. Ingresso libero con drink card.
SALUZZO. I «Croques mules», artisti girovaghi francesi terranno stasera (ore 22) l'ultimo spettacolo nella «Granda» al circolo Intermodue. Proporrano melodie d'Oc [redacted] musiche etniche europee. Al «Capitan Fracassa» stasera nel pub tex-mex, live con Anna e Frank, nella sala medievale commerciale con [redacted] dj Jeff di Milano, nella sala atzeca happy music con Claude.

I Lou [redacted] stasera presentano l'ultimo disco «Radio Occitania Libra»

Stasera [redacted] Dogliani anche Carlo Freccero e Aldo Grasso

Fra i libri Fabio Fazio e la Gialappa's band

DOGLIANI. Uno «cast» d'eccezione terrà banco stasera (ore 21) alla Biblioteca Einaudi dove, con la collaborazione del Parco culturale del Premio Grinzane Cavour, si danno appuntamento gli esperti della televisione. Tema sul tappeto: «Presentare o presentarsi a San Remo?». A portare la propria opinione sarà Fabio Fazio, conduttore alla domenica pomeriggio della trasmissione «Quelli che il calcio...» che, dopo lo strabiliante successo della trasmissione revival «Anima mia», accanto [redacted] Claudio Baglioni, è [redacted] scelto per [redacted] la prossima edizione del Festival di Sanremo. In questa veste verrà interpellato [redacted] con la «Gialappa's band» che anima dal 1990 un'altra popolarissi[redacted] trasmissione «calcistica»: «Mai dire gol». Anche stasera, la Gialappa's band [redacted] Fazio [redacted] modo di ricoprire i consueti ruoli perché [redacted] potrà assistere (e commentare) l'incontro Italia-Inghilterra.

Completano [redacted] degli invitati il direttore di Raidue Carlo Freccero, che guida il canale televisivo dal '96 dopo una lunga esperienza in Francia [redacted] una militanza nelle file di Italia Uno e il critico Aldo Grasso, autore di programmi televisivi e profondo conoscitore della televisione [redacted] tutti i suoi aspetti, [redacted] cui ha dedicato numerosi scritti.

Dogliani ospita oggi anche un altro avvenimento: alle 16, sarà inaugurata nella Bottega del dolcetto la mostra di oli e dise[redacted] «Hakuna matata», un'antologia delle opere che Emilio Stucchi ha dedicato al Kenia, al suo fascino e alle sue contraddizioni [redacted] ad alcuni altri paesi africani. La mostra proseguirà fino al [redacted] ottobre. [v. p.]

La Gialappa's band commenterà l'incontro di calcio Italia-Inghilterra

[redacted] E NOTTE

Concerti

Suonano le bande

Stasera, alle ore 21, cortile del Vescovado, a **Fossano**, concerto delle bande Arrigo Boito e Filarmonica di Carmagnola. L'iniziativa del Comitato di Borgo Piazza chiude «Aspettando la Strafossan». Stasera (ore 21) al Milanollo di Savigliano, concerto della banda di Racconigi.

Teatro

Gi[redacted] e opera liri[redacted]

Stasera, alle ore 21, alla caserma Musso di **Saluzzo**, il Teatro prosa Saluzzo «Vittorio Abbà» presenta «Dieci piccoli indiani» di Agata Christie. Ingresso lire 15 mila. Al Pellico di **Bagnolo**, stasera (ore 21) in scena il «Barbiere [redacted] Siviglia» con Angela Venturino e Francesco Paolo Panni.

Saluzzo e Mondovì

Magnificat [redacted] note di liuto

All'oratorio don Bosco stasera, alle 21, [redacted] del Magnificat. Stasera (ore 20,30), nell'Antico Palazzo di Città [redacted] **Mondovì** Piazza, concerto con il maestro [redacted] liuto G. Piero Gregorio.

Pocapaglia

[redacted]ie con il [redacted]

Stasera (ore 21) nella chiesa [redacted] Macellai il coro «Harmonia Nova» di Hradec Kralové esegue musiche dal barocco al '900.

Racconigi, fiori e piante da tutto il mondo

Le Serre dei Savoia si vestono d'autunno

RACCONIGI. Oggi e domani la Margaria del parco del castello reale ospiterà un avvenimento senza precedenti. Nelle meravigliose serre della residenza savoiarda si terrà la prima mostra «Autunno nelle Serre Reali», dedicata a fiori, piante ornamentali da frutto e da giardino esposte da vivaisti provenienti da ogni parte d'Italia.

All'inaugurazione (ore 10) sa[redacted] presenti il sottosegretario ai Beni culturali Alberto La Volpe; la principessa Maria Gabriella di Savoia, presidente onorario del comitato; l'architetto Paolo Pejrone; la contessa Anna Pellion di Persano Peyron; Enrico d'Assia, figlio della principessa Mafalda, nonchè un'ampia rappresentanza [redacted] amministratori della Regione, della Provincia e [redacted] Comune.

«Autunno nelle Serre Reali» ripropone, dopo [redacted] anni, un avvenimento [redacted] valore nazionale con lo straordinario scenario di una delle serre più ricche e più belle d'Europa. Piante [redacted] fiori di ogni genere, dalle ornamentali più comuni alle esotiche [redacted] tropicali, incroci rarissimi e composizioni botaniche in [redacted] «magia d'autunno», che [redacted] glierà l'attenzione di esperti [redacted] studiosi, oltre al grande richiamo turistico dell'avvenimento che riporterà davvero Racconigi alla [redacted] antica etichetta di «Città di sogno». La mostra sarà aperta oggi e domani dalle 11 alle 18,30 (ingresso [redacted] mila lire, ridotto [redacted] mila).

[redacted] corso della cerimonia d'inaugurazione verrà consegnato il premio speciale «Donna Marella Agnelli Caracciolo» a Guido Novaro, già giardiniere capo di Villa Hambury. A Novaro verrà consegnata anche una speciale medaglia, onorificenza del Comune di Racconigi alla memoria [redacted] Giuseppe e Marcellino Roda, giardinieri reali. L'accesso alle serre sarà possibile dall'ingresso di via Stramiano, a [redacted] paio di chilometri dal piazzale del castello. Informazioni allo 011/9722660. [m. b.]

COSTA AZZURRA

[redacted]

«Savoir faire»

Oggi e domani a Fontvieille, vetrina del «savoir faire» del Principato alla IX Fiera internazionale, che vede quest'anno la Catalogna quale ospite d'onore. Fra le novità, l'angolo per l'intrattenimento degli ospiti più piccoli con giochi video e strutture gonfiabili. La Fiera è aperta al pubblico dalle ore 10 alle ore 2[redacted].

[redacted]

Recital con tenore

Domani, alle 15, nella Salle Apollon di Acropolis, recital del tenore José Todaro che, con fascino latino, interpreterà i brani più significativi tratti dalle opere di Rossini, Bizet, Gounod, Offenbach e Strauss. Informazioni allo 0033493/928165.

[redacted]

Immagini virtuali

Oggi [redacted] domani, seconda edizione di «Cyber-fiction '97», manifestazione dedicata alla fantascienza con esposizione di libri, giochi, multimedia e immagini virtuali. Domani, alle 11,30, dibattito sull'esperienza creativa all'Espace Miramar. Informazioni allo 0033/493480564.

Jimmy Cliff ha imposto il [redacted] delle isole tropicali. A lui si deve il lancio di Bob Marley

[redacted]

Il profeta del reggae

Giovedì prossimo, alle 20,30, grande [redacted] alla Palestre con [redacted] profeta del reggae, Jimmy Cliff. Grande comunicatore, con il celebre film «The harder they come», ha imposto il ritmo delle isole tropicali nel mondo intero, diventando il simbolo della rivendicazione musicale dei ghetti caraibici. Intuitivo scopritore [redacted] talenti, è a lui che si d[redacted] il lancio di Bob Marley. In apertura di serata, [redacted] prevista l'esibizione del gruppo «Azur big band» e di Zad. Informazioni al numero [redacted] telefono 0033493/850506.

[redacted]ela Vico

CINEMA AURORA
SAVIGLIANO

[redacted]:
Sabato 20-22
Domenica [redacted] - [redacted] - [redacted] - [redacted]

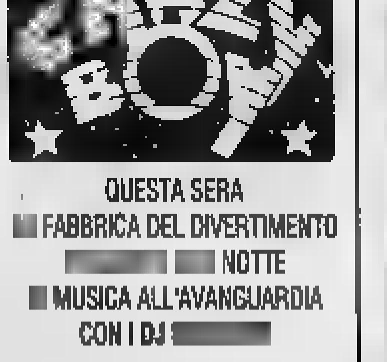

QUESTA SERA
[redacted] FABBRICA DEL DIVERTIMENTO
[redacted] NOTTE
[redacted] MUSICA ALL'AVANGUARDIA
CON I DJ [redacted]
****
NELLA SALA DEL LISCIO
L'ORCHESTRA DEL
MULINO NUOVO
****
MARTEDI' 14 ALLE ORE 21
RAMPA DI LANCIO PER LA
SCUOLA [redacted] BALLO 97/98

STASERA AL [redacted]

CUNEO

FIAMMA. Tel. 693.554. **M.I.B. - [redacted]** Or.: feriale 20; 22; sabato e domenica 16; 18; 20; [redacted].

CORSO. Tel. 692.936. [redacted] Feriale e festivi ore 17; 19,30; 22.

[redacted]. Tel. 692.951. **Soldato Jane.** Feriale e festivi ore 17; 19,30; 22.

[redacted] Tel. 631.771. CHIUSO.

ALBA

EDEN [redacted]. 363.021. **M.I.B. - Men in black.** Or.: feriale 20; 22; festivo 16; 18; 20; 22. L. 10.000; ridotto 7000.

MORETTA. Tel. 440.340. CHIUSO PER [redacted].

[redacted]

COMUNALE. Tel. 346.901. **Swingers.** Or.: 21. Fest.: 15; 17; 19,15; 21,30.

[redacted]

MODERNO. Tel. 262.211. **Air [redacted].**

[redacted]

[redacted]PERO. Tel. 412.317. **M.I.B. - [redacted] in [redacted]** Or.: feriale e sabato 20; 22; domenica 16; 18; 20; 22.

VITTORIA. Tel. 412.771. **Soldato Jane.** Or.: feriale e sabato 19,30; [redacted]; festivo 17; 19,30; 22.

[redacted]

LUX. [redacted] 944.231. CHIUSO PER [redacted].

[redacted]

NUOVO. CHIUSO PER FERIE.

[redacted]

FERRINI. [redacted] **il controspione.** Or.: 20; 22; festivi 15; 17; 20; 22.

[redacted]

[redacted] **LUX.** Tel. 211.726. [redacted] Or.: 20; 22; festivo 15; 17; 20; 22.

[redacted]

[redacted]LATERI. Tel. [redacted]. **Jurassic [redacted] - Il mondo perduto.** Or.: fer. 20; 22; festivo 17; 20; 22.

[redacted]

IRIS. Tel. 916.393. **Air Force One.** Or.: 20,15; 22,15; festivo 17; 20,15; 22,15. Lire 9000; [redacted].

[redacted]

[redacted]. Tel. 62.407. **M.I.B. - [redacted] in black.** Or.: 20; [redacted]; festivo 16; 18; 20; 22.

[redacted]

[redacted] **Jurassic [redacted] - Il mon[redacted] perduto.** [redacted] 21.

[redacted]

[redacted] Tel. [redacted]. CHIUSO.

[redacted]

BERTOLA SALA 1. Tel. 47.898. **M.I.B. - Men in black.**

BERTOLA SALA 2. Tel. 47.898. **Due facce di un assassino.**

[redacted]

ARISTON. Tel. 391.311. **[redacted] is so lovely.** Ore 21.15.

[redacted]

ROBY. **Tano da [redacted]re.** Or.: fer. 21; sabato 20, 22; festivo 16; 18; 20; 22.

[redacted]

CIVICO. Tel. 43.756. **M.I.B. - Men in black.** Or.: feriali 20; 22; festivo 16; 18; 20; 22.

ITALIA. Tel. 42.605. **Scream.** Or.: feriali 20; 22; festivo 16; 18; 20; [redacted].

[redacted]

[redacted] RIPOSO.

[redacted]

AURORA. Tel. 712.657. [redacted] **One.** Or.: 20; 22; festivo 16; 18; 20; 22.

RITZ. Tel. 71.24.77. **M.I.B. - Men in [redacted]**

NELLE SALE DI TORINO

ADUA 200 corso Giulio Cesare 67, telefono 856.521. **Soldato Jane.** Or.: 15,45; 18; 20,15; 22,30.
ADUA 400 corso Giulio Cesare 67, telefono 856.521. **M.I.B. Men i[redacted]** Or.: 16; 18,10; 20,20; 22,30.
ALFIERI piazza Solferino 2, telefono 562.3800. Oggi: **Tutti dicono I love you.** Ore 15,30 unica proiez.
AMBROSIO MULTISALA corso Vittorio Emanuele II 52, telefono 547.007. Sala 1: [redacted]. Or.: 14,30; 17,10; 19,50; [redacted] V. M. 14. Sala 2: **Il [redacted] perduto - Jurassic Park.** Or.: 15; 17,30; 20; 22,30. Sala 3: **She's so Lovely (Così carina).** Or.: 14,30; 16,30; 18,30; 20,30; 22,30.
ARLECCHINO corso Sommeiller 22, telefono 581.71.90. **Soldato Jane.** Or.: 15; 17,30; 20; 22,30.
CAPITOL via San Dalmazzo 24, tel. [redacted]. **Scream.** V. M. 14. Or.: 15,45; 18; 20,15; 22,30.
CENTRALE via Carlo Alberto 27, telefono [redacted]. **Happy together.** V. M. 18. [redacted]: 15; 16,50; 18,40; 20,40; 22,40.
C. CHAPLIN 1 via Garibaldi 32/a, tel. 436.07.23. **Ovosodo.** Or.: 14,50; 16,45; 18,40; 20,35; [redacted]
C. [redacted] 2 via Garibaldi 32/a, telefono 436.07.23. **Love etc.** Or.: 16; 18,10; 20,20; 22,30.
CIAK corso Giulio Cesare 105, telefono 232.029. **Lolita.** Viet. 14. Or.: 14,45; 17,20; 19,55; 22,30.
CRISTALLO via Gorizia 5, telefono 650.71.00. **Batman & Robin.** Or.: 15; 17,30; 20; 22,30.
DORIA via Gramsci 8, telefono 542.422. **Insospettabili**[redacted]. Or.: 16; 18,10; 20,20; 22,30.
[redacted] piazza [redacted] 447.52.41. [redacted] Or.: 15,10; 17,05; 18,40; 20,35; 22,30; 0,15.
ELISEO BLU piazza Sabotino, telefono 447.52.41. **Soldato Jane.** Or.: 15; 17,20; 19,40; 22; 0,10.
ELISEO ROSSO piazza Sabotino, telefono 447.52.41. [redacted] Or.: [redacted] 18,10; 20,20; 22,30; 0,15.
EMPIRE [redacted] Vittorio Veneto 5, [redacted] 817.16.42. **Complice la notte.** Or.: 16,30; 18,30; 20,30; 22,30.
ERBA 1 corso Moncalieri 241, telefono 661.54.47. **Il viaggio della sposa.** Or.: 20,30; 22,30.
ERBA 2 corso Moncalieri 24, telefono 661.54.47. **Il bagno turco.** Or.: 20,30; 22,30.
ETOILE via Buozzi ang. via Roma, tel. 530.353. **Complice la notte.** Or.: 16; 18,10; 20,20; 22,30.
FARO via Po 30, telefono 817.3323. **Air Force One.** Or.: 15; 17,30; 20; 22,30.
FIAMMA corso Trapani 57, telefono 385.20.57. **Il [redacted] perduto - Jurassic Park.** Or.: 15; 17,30; 20; 22,30.
IDEAL corso Beccaria 4, telefono 521.4316. **Contact.** Or.: 16,30; 19,30; 22,30.
KING via Po 21, telefono 812.59.96. **Tano da morire.** Or.: 16; 17,40; 19,20; 21; 22,40.
KONG via Santa Teresa 5, telefono 534.614. **In barca a vela contromano.** Or.: 16,30; 18,30; 20,30; 22,30.
LILLIPUT via XX [redacted] 15bis, telefono 537.100. **Mi fai un favore.** Or.: 14,30; 16,30; 18,30; 20,30; 22,30.
LUX Galleria San Federico, telefono 541.283. **Air Force One.** Or.: 15,15; 17,40; 20,05; 22,30.
[redacted] **UNO** [redacted] 8, [redacted] 817.10.48. **Lezioni di tango - The tango lessons.** Ore 16,30; 18,30; 20,30; 22,30.
NAZIONALE 1 via Pomba 7, telefono 812.41.73. **Ovosodo.** Or.: 16; 18,10; 20,20; 22,30.
NAZIONALE 2 via Pomba 7, tel. 812.41.73. **M.I.B. [redacted] in black.** Or.: 16; 18,10; 20,20; 22,30.
OLIMPIA 1 [redacted] Arsenale 31, [redacted] **Due padri di troppo.** Or.: [redacted] 16,30; 18,30; 20,30; 22,30.
OLIMPIA 2 [redacted] Arsenale 31, tel. 532.448. [redacted] **Dalloway.** Or.: 15,10; 17; 18,50; 20,40; 22,30.
ROMANO Galleria Subalpina, telefono 562.01.45. **M.I.B. Men in black.** Or.: 16,15; 18,20; [redacted] 22,30.
STUDIO RITZ via Acqui 2, tel. 819.01.50 [redacted] **società degli uomini.** Or.: 16,15; 18,20; 20,25; 22,30.
VITTORIA via Roma 336, telefono 562.1789. **Face/Off.** Or.: 14,35; 17,15; 19,55; 22,35.

TEATRI

TEATRO REGIO. Ore 15 Il Regio dietro le quinte, visita guidata al Teatro Regio. Stagione d'opera 1997/98: da martedì 14/10 vendita biglietti per **Samson et Dalila** (21/10-2/11) **Candide** (16-18/11) **Le nozze [redacted] Figaro** (9-21/12) **Evgenij Onegin** (22/1-4/2/98). Bigl. ore 10,30-18. Tel. 8815/241.242.
AUDITORIUM RAI piazza Rossaro. Chiuso.

Chionetti in prestito all'Abacoop. Il Giornalino capolista a Saronno

Abet Bra all'esame del Lecco

Basket: stasera (ore 18,30) un duro ostacolo

Per la quinta giornata del campionato di C1 di basket, l'Abet torna di fronte al proprio pubblico per affrontare il Lecco. La gara in programma nel Palazzetto dello Sport di viale Risorgimento stasera a partire alle 18,30.

Le due formazioni si presentano all'appuntamento con lo stesso bottino di punti. Hanno infatti vinto un incontro sui due disputati finora, mentre l'Abet è reduce dalla sconfitta subita a Carmagnola nel derby con i cugini dell'Extratour. Il Lecco (sconfitto nella prima giornata) nello scorso weekend ha espugnato il campo di Tortona, dove ha colto una vittoria inattesa.

Il Derthona visto a Bra nella giornata d'esordio e contro il quale i ragazzi di Dario Giandrone erano riusciti a prevalere di stretta misura e con qualche brivido di troppo, era sembrato formazione solida e ben organizzata. Il fatto che abbia perso in casa con il Lecco deve indurre Della Valle e compagni a non sottovalutare gli avversari.

Il «coach» braidese avrà tutta la «rosa» a sua disposizione. Dal numero dei convocati mancherà però Marco Chionetti, guardia di 21 anni che in settimana è stato ceduto in prestito all'Abacoop Alba in C2. Il giocatore, uno dei più promettenti giovani in circolazione, a Bra era chiuso nel ruolo da Della Valle e Marengo e rischiava di giocare molto poco. E' però un atleta sul quale i braidesi puntano per il futuro. Hanno quindi preferito cederlo per un anno ad Alba per consentirgli di maturare e di dimostrare il suo valore, giocando sicuramente molti più minuti di quanto non avrebbe fatto a Bra. Per sottolineare, però, che i legami con il giocatore non sono stati recisi, il prestito avrà durata annuale; inoltre Chionetti sosterrà uno degli allenamenti settimanali a Bra con gli ex compagni proprio per mantenere stretti contatti con il gruppo.

Seconda trasferta consecutiva per il Giornalino che, dopo l'esordio casalingo con il Vigevano ha giocato a Gavirate e affronta oggi la trasferta di Saronno dove scenderà in campo alle 21. Anche il Saronno ha vinto un solo incontro, mentre gli albesi di Aldo Fiorito sono a punteggio pieno.

La partita giocata sul campo del Gavirate, vinta con un buon margine maturato però solo nel tempo supplementare dopo aver corso qualche rischio di troppo in precedenza (i tempi regolamentari si erano chiusi sul 65-65) ha detto soprattutto che il Giornalino di quest'anno possiede carattere, qualità che è sempre stata tipica delle squadre albesi, ma che nell'ultima stagione sembrava essersi affievolita.

La grinta però non basta, occorre anche che i giocatori di maggiore prestigio e carisma ritrovino lo smalto dei tempi d'oro e tornino a dare alla squadra il loro apporto.

Aldo Scavino

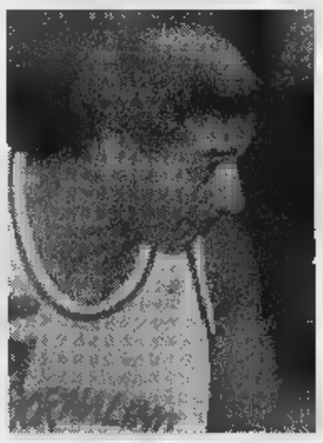

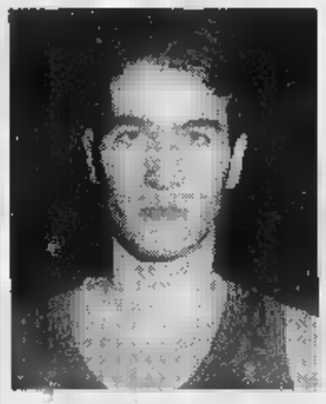

Dall'alto, **Della Valle** (Foto Murialdo) e **Marengo** (Beltrami) che nel loro ruolo «chiudevano» Chionetti rimasto in ottimi rapporti con Bra

Fibrac davanti ai suoi tifosi

C2: col Valenza i fossanesi cercano di confermare il trionfo nel derby

FOSSANO. La Fibrac sarà l'unica cunese a giocare in casa nella seconda giornata di C2. I ragazzi di Franco Arcidiacono scenderanno in campo alle 21 col Valenza, la squadra con cui il Dogliani, nella giornata d'esordio, ha perso di misura.

I fossanesi reduci dalla vittoria di Savigliano, pur non avendo ancora gli uomini migliori come Aimar, Lotezzano e Schellino in perfette condizioni, possono cogliere la prima vittoria di fronte al proprio pubblico.

La Crs Saluzzo va a Torino col Galvagno, una «grande» in declino sconfitta nella prima gara ad Alessandria. Buone le possibilità di per i ragazzi di Bianco che dovranno dimenticare il primo tempo poco brillante col Moncalieri. A S. Salvatore con l'Alessandria andrà il Dogliani di Andrea Alfero chiamato alla seconda trasferta consecutiva; il Savigliano di Antonello Arioli sarà a Casale contro una squadra rinforzata. L'Abacoop Alba giocherà a Moncalieri contro il TNT Traco.

LA «B» ALL'ESORDIO. Tutte in le squadre della «Grande». L'Icap Cuneo del confermato «coach» Alberto Maniscalco stasera (ore 21) riceve l'Asti. Nel nuovo organigramma figurano Cesare Quarti (presidente), Enzo Loritano (vice); Arturo Colesanti, Furio Doveri, Roberto Minardi, Oreste Mondino, Corrado Rocchia (consiglieri); Bruno Tardivo (general manager); Riccardo Aima (team manager, direttore sportivo, capo del settore giovanile); Aldo Arlotto (direttore amministrativo); Cesare Pasquale (responsabile relazioni esterne); Tonino Lo Papa (responsabile minibasket); dottor Vittoriano Chiapport (medico sociale); Nino Callipo (addetto stampa); Eva Callipo (ufficio stampa); Aldo Parola (addetto arbitri); Silvia Fabbri (rapporti con Federazione); Marvi Minardi (segreteria). Il **Mangimi Ferrero Ceva** di Giorgio Morando ospita (ore 20,30) la Beinaschese, mentre l'**Invernizzi Moretta** di Paolo Tonda se la vedrà (ore 18) a Saluzzo) con il Rivalta. [a. a.]

ANTEPRIMA moda

GRANDI AFFARI D'AUTUNNO

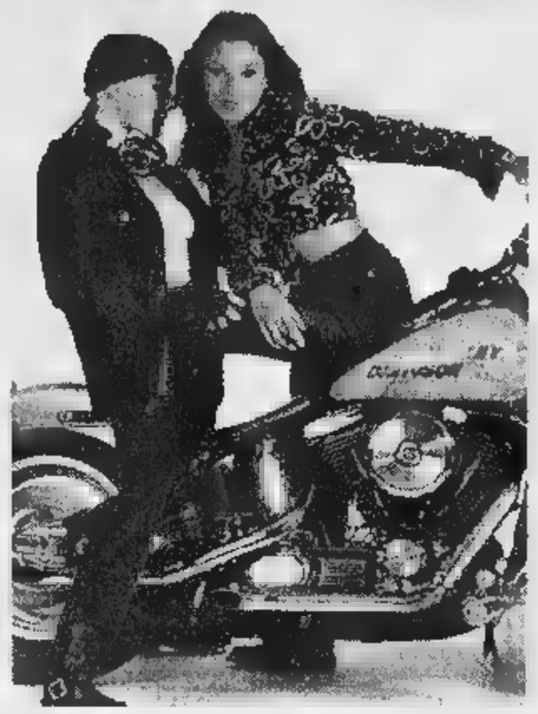

Camicie donna in ciniglia	da L. 29.900
Pantaloni donna quadri e unito taglie sino XXL	da L. 20.000
Completo donna pz. giacca+pantalone+gonna	da L. 199.000
Giacconi donna impermeabili	da L. 99.900
Maglie donna in ciniglia fantasia	da L. 39.900
Giacche donna quadri	da L. 99.900
Abito uomo 3 pz. giacca+pantalone+gilet	da L. 199.000
Camicie uomo 100% cotone Oxford	da L. 39.900
Tute uomo sportive pezzi	da L. 39.900
Giubbotti uomo impermeabili	da L. 99.900
Pantaloni uomo	da L. 49.900
Jeans	da L.

Venite il nostro punto vendita, troverete moltissime novità invernali un vasto assortimento di capi in ciniglia per lei per lui prezzi

VIA SAVONA A CUNEO statale per a da

AZIENDA Albese specializzata nel settore edile

RICERCA

Operaio - magazziniere di età non superiore ad anni 30.

Telefonare al 0173/442227 ore Ufficio

e chiedere della Sig.ra Luciana

SOCIETÀ DI SERVIZI

ricerca per collaborazione diplomato o laureato con provata esperienza in campo fiscale - tributario e redazione bilanci.

Inviare curriculum dettagliato a: **PUBLIALBA**

Casella Postale **ALBA** (CN) Rif. 747

BOCCE A PETANQUE

Dronero ha conquistato il titolo tricolore

La «Società bocciofila Valle Maira» festeggia la chiusura di una stagione agonistica super fortunata. Fra i vari titoli acquisiti a livello nazionale anche la conquista, con la terna Andrea Bertolotti, Mattia Beltramo e Daniele Rovera (da sinistra nella foto con Anna Vielmo, presidente della Sb Valle Maira) del titolo italiano di petanque. In questo fine settimana Bertolotti, Rovera e un altro giocampione dronerese, Loris Olivero, con il genovese Matteo Raiteri, difendono i colori azzurri alla «Coppa dell'Amicizia» di petanque, in programma sui campi del Principato di Monaco. La stessa formazione parteciperà inoltre, dal 24 al 26 ottobre a Ginevra, ai Campionati del mondo categoria Juniores. La «Sb Valle Maira», costituita nel 1978, attualmente conta 305 soci. [c. g.]

GRANDA SPORT

Calcio

Allievi Regionali: al Cuneo-Toro

Domani (ore 10,30) al Parco della Gioventù per il Campionato Allievi Regionali, la Cuneo Sportiva allenata da Ermanno Cerato ospita il Torino, con cui divide il primato in classifica. [g. p. c.]

Pallone elastico

In B prima tra Arrigo Rosso e Luca Dogliotti

Finale d'andata di B oggi a Ceva. Alle 14,30 la Deterplast di Rosso II sfida la Termosanitari Cavanna di S. Stefano Belbo guidata da Luca Dogliotti. Hanno eliminato Danna e Balocco. [a. s.]

Serie C1

Castellinaldo, domani cacciata Gallarato-Navone

Si giocherà domani alle 15 a Castellinaldo la seconda semifinale di C1. Di fronte i Vignaioli Castellinaldo (Gallarato) e la Rialtese (Navone). All'andata si è imposta la squadra del Roero 11-0. [a. s.]

Pantalera

Dotta e Molinari giocano dell'800

In piazza Duomo ad Alba, stasera tradizionale sfida storica giocatori in costumi ottocenteschi. Da una parte Dotta, Sardi, Fontanone e Scavino; dall'altra Molinari, Morena, Nimot e Bertola. Arbitri, sempre in abiti d'epoca, Defilippi e Capra. [a. s.]

Volley

Coppa Italia e Mondovì e Racconigi

Stasera alle 21 in Coppa maschile, l'Lcl Oasi Busca riceve Mondovì, battuto all'andata 3-2; nel femminile a Racconigi, V2 Xelon Racconigi ospita la Bieffe Cuneo già vittoriosa 3-0. [p. b.]

CUNEO

Tennis e calcio in lutto

Oggi i funerali del ragionier Oreste Isoardi

Oreste Isoardi (ottantunenne) segretario della Cuneese Tennis e presidente fondatore del locale Juventus Club

CUNEO. Si svolgono stamattina (ore 10,30) nella chiesa del Sacro Cuore, in corso Nizza, provenienti dall'ospedale «San Croce», i funerali del ragionier Oreste Isoardi, 81 anni.

Straordinaria figura di dirigente sportivo, molto nel mondo del tennis e del calcio cittadino, è stato per anni segretario della Cuneese Tennis e fondatore, nel '67, del Juventus Club di Cuneo, che ha sempre presieduto. [g. s.]

E' ARRIVATA...!!!

La nuova Collezione

Autunno - Inverno '97 - '98

MARISA®

ABBIGLIAMENTO - PELLE - PELLICCE

CAPI IN TESSUTO ANTIFREDDO

Da noi è il momento ideale per cambiare la tua vecchia pelliccia con valutazione fino a 4 milioni

NUOVE LINEE: FENDI FENDISSIME - ROCCO BAROCCO (BORSE - ACCESSORI - VESTITI)

CUNEO sede prod. vendita: via IV Rgt. Art. Alpina n. 12 - Tel. 0171 695.479

CUNEO negozio: piazza Galimberti n. 12 - Tel. 0171 692.338

S. D. punto vendita: c/o Centro Comm. Borgomercato - Tel. 0171 266.604

PASTA CUORE.

Tanto germe di grano,

tanta fibra chiara,

TANTA SALUTE.

Dal cuore del grano.

Cuore **Mangiar bene per sentirsi in forma.**

COMUNE DI SAVONA

ASSESSORATO AL COMMERCIO

MERCATINO DEL BROCANTAGE DOMESTICO

RISERVATO A COLORO CHE NON ESERCITANO PROFESSIONALMENTE ATTIVITA' COMMERCIALI

DOMENICA 12 OTTOBRE
*CORSO ITALIA**

ORARIO: 8,00-20,00

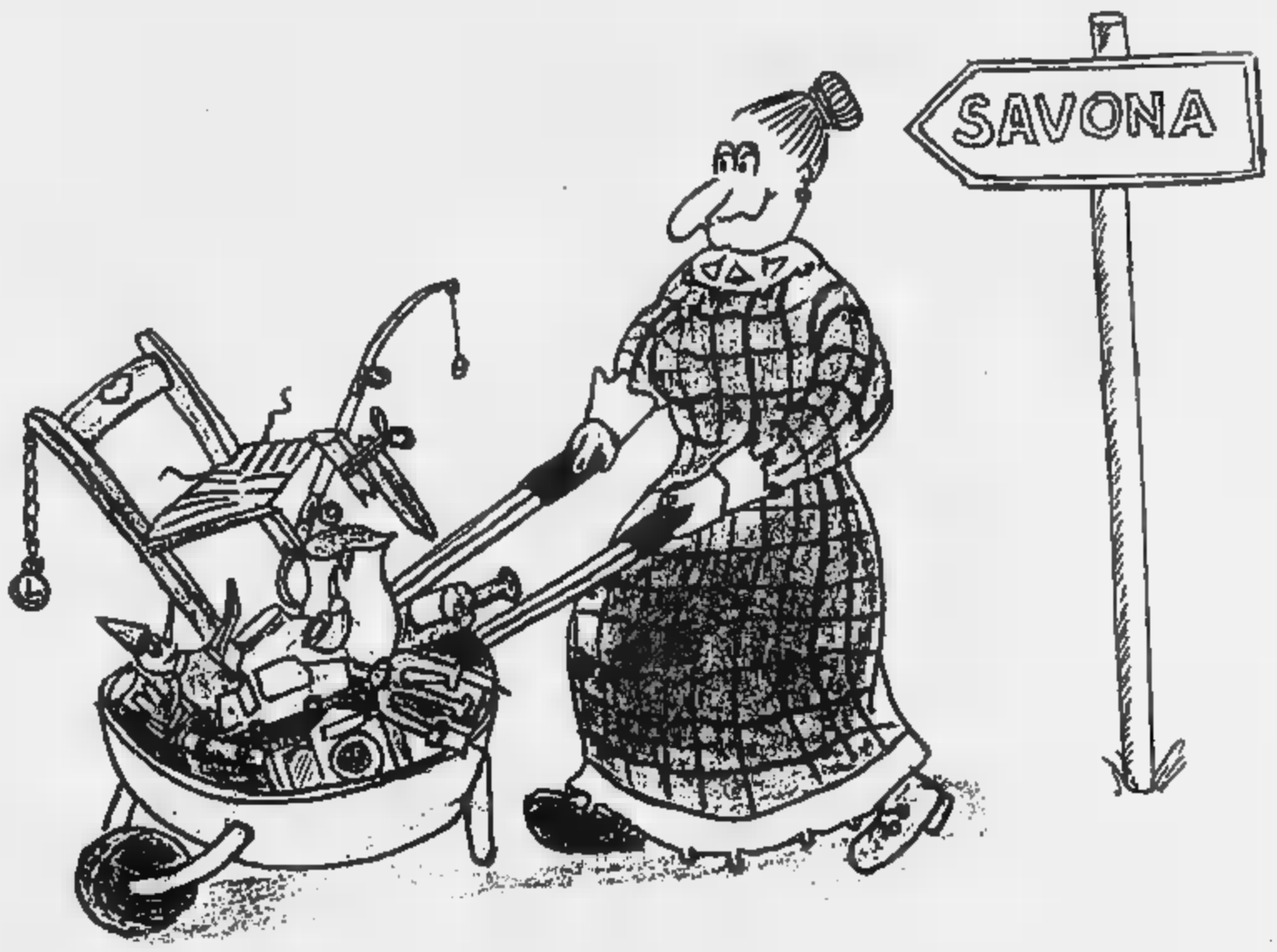

*IN CASO DI CATTIVO TEMPO LA MANIFESTAZIONE SI TERRA' COMUNQUE SOTTO I PORTICI DI VIA PALEOCAPA

Previsti anche stages di danza con la direzione di Lorella Brondo

Loano, partono i nuovi corsi

Organizzati dall'assessorato alla Cultura

LOANO. Musica, danza, informatica e lingue straniere. Sono questi i corsi che il Comune di Loano organizza dall'inizio dell'autunno alla prossima primavera nei locali del Kursaal. L'iniziativa, aperta a turisti e residenti di tutte le età, è promossa dall'assessorato alla cultura del Comune in collaborazione con il Centro culturale polivalente ed alcune associazioni locali.

Chi vuole avvicinarsi alla musica o intenti professionali può seguire i corsi di pianoforte, canto, chitarra, violino e violoncello curati dall'Associazione musicale loanese che darà anche lezioni di teoria, solfeggio, armonia e storia della musica. Si tratta di stage di alto livello che garantiscono una preparazione idonea a superare sia gli esami di stato che le selezioni per i conservatori nazionali.

Spiega Cristiano Del Monte dell'associazione musicale: «L'attività didattica è quella prevista dai programmi ministeriali. Sono previste anche lezioni individuali per fornire agli allievi una preparazione accurata e personalizzata rispondendo alle loro reali necessità. I corsi sono adatti anche a quanti desiderano ampliare il proprio patrimonio culturale di base».

L'associazione organizza anche un corso per maestro accompagnatore di canto lirico e un laboratorio per bambini di età compresa fra i 5 e gli 8 anni.

I corsi di danza sono rivolti anche al pubblico delle giovanissime

Questo corso da ai più piccoli la possibilità di vivere sotto forma di gioco un'esperienza creativa che avvia alla conoscenza della musica sfruttando la corporeità e la gestualità di ognuno. Particolarmente ricca la proposta dell'associazione «Attimo danza» diretta da Lorella Brondo: stage di ballo per altrettanti livelli di preparazione: propedeutico per le più piccine (dai 5 anni), classico per bambine di almeno 8 anni e modern jazz per le giovanissime (dai 12 anni). Ad affiancare Lorella Brondo c'è quest'anno Gabriella Bracco, diciannovenne savonese sulle punte da dieci anni.

In collaborazione con la genovese «Immagine Italia», il Comune di Loano organizza anche corsi di lingua e informatica. Lo studio delle lingue straniere (inglese, francese e tedesco) è articolato su diversi livelli, dalle nozioni di base alla preparazione necessaria a sostenere gli esami per ottenere certificati riconosciuti a livello internazionale, come il First certificate Cambridge o l'attestato rilasciato dal Goethe Institut. Spiega il consigliere delegato alla cultura Umberta Bolognesi: «I corsi di lingua prevedono lezioni di grammatica, conversazione e ascolto diversificato per ogni livello di apprendimento. Anche gli stage di informatica sono diversificati in base alla conoscenza che gli iscritti hanno del computer». Gli allievi possono frequentare il corso introduttivo per principianti, che fornisce le nozioni base per l'utilizzo del calcolatore, o quello di approfondimento per chi ha un minimo di dimestichezza con il software. Previsto anche un corso culturale e tecnico sull'inserimento del computer nella società attuale con riferimento a Internet. Spiega il responsabile dei corsi Michele Boruzzo: «Si tratta di corsi brevi della durata massima di 8 ore. Il primo introduce all'utilizzo pratico del personal e alla gestione del sistema operativo Windows 95. Il secondo corso parte da queste conoscenze e introduce l'allievo ai programmi dell'office '97: Word, Excell e Powerpoint con particolare attenzione alla videoscrittura».

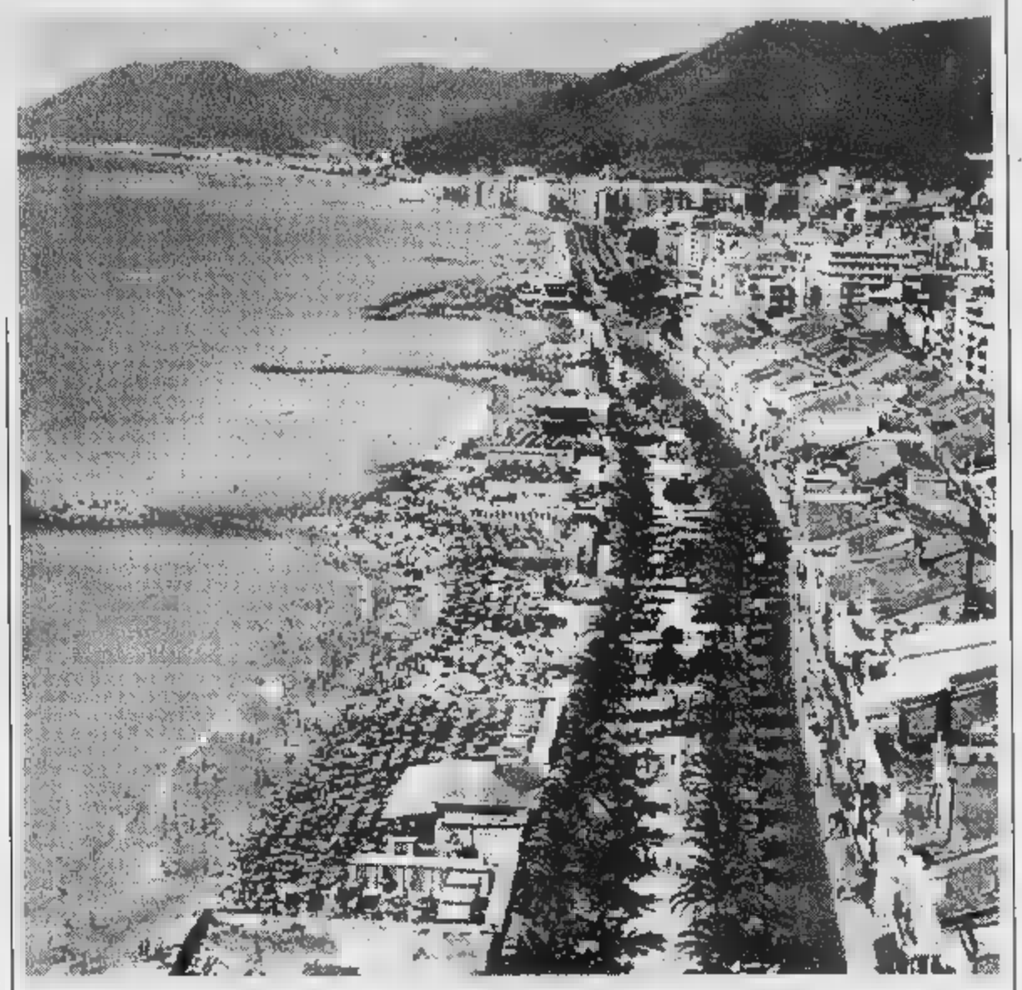

Anche quest'anno l'assessorato alla cultura del Comune di Loano ha organizzato una serie di corsi di approfondimento

Di interesse culturale lo stage «Computer e Internet» che si soffermerà sugli aspetti psicologici e sociologici della rete, dalle possibile fuga dalla realtà del mondo virtuale alla comunicazione mondiale della rete. Loano ospita anche i corsi e i laboratori dell'Unitre, l'Università delle tre età che quest'anno sono il doppio dello scorso anno e spaziano in vari campi dello scibile, dalla cardiologia alla cucina.

Le iscrizioni a tutti i corsi (musica, danza, informatica, lingue straniere, Unitre) si ricevono presso la biblioteca civica di corso Roma aperta dal lunedì al venerdì dalle 15,30 alle 18,30 (tel. 019/675.816)

Maestre qualificate per abbinare arte, salute, divertimento

Anche la jazz e la moderna

Tutte ballerine con «Attimo danza»

Gabriella Bracco, una delle maestre che organizzano i corsi di danza

LOANO. Danza classica per le bambine e modern jazz per le giovanissime. Sono due dei corsi di ballo organizzati dall'associazione «Attimo Danza» al Kursaal. Le lezioni di danza classica, si articolano in due livelli: propedeutico, cioè di preparazione allo studio successivo della danza, per le più piccole (dai 4 ai 6 età), e classico preparatorio e principianti per bambine di almeno 8 anni. L'associazione «Attimo Danza», diretta da Lorella Brondo, organizza anche un corso modern jazz per le giovanissime (dai 12 anni). La formazione delle allieve è seguita dalla direttrice della scuola e da Gabriella Bracco. Entrambe hanno al loro attivo anni di studio e lavoro. Lorella Brondo, fondatrice di «Attimo danza», ha partecipato alla scuola a numerosi galà ed ottenuto riconoscimenti. Fra le sue allieve, che in questi anni hanno ricevuto premi e borse di studio, c'è anche Gabriella Bracco, iscritta dal '96 al corso di perfezionamento del Teatro Nuovo di Torino.

Ci si può iscrivere a qualsiasi età e non sono necessari titoli di studio

L'Unitrè ora raddoppia i suoi corsi

Tra le materie anche informatica e antiquariato

LOANO. Sono una ventina, il doppio dello scorso anno, i corsi dell'Università ingauna delle tre età, che Loano ospita per l'anno accademico '97/98. Si tratta di corsi che toccano gli argomenti più disparati: cucina, storia locale, cardiologia, lingua spagnola, biotecnologia, teatro shakesperiano, filosofia, economia del credito, informatica, fotografia, antiquariato, gioco della dama, arte di costruire il presepe, ecologia, dermatologia e cosmesi, andar per libri e giornali, shatzu, laboratorio artistico, addobbi e decorazioni floreali. L'intento è quello di contribuire alla promozione culturale e sociale e allo sviluppo di un confronto fra generazioni e culture diverse attivando corsi e laboratori su argomenti specifici. Per iscriversi non è necessario alcun titolo di studio. La quota associativa è di 80 mila lire e dà diritto a partecipare ai corsi.

Anche informatica e antiquariato per i corsi organizzati dall'Unitrè

OASIS

IN QUESTO NUMERO OFFRE

È in edicola il numero di SETTEMBRE

4 FRANCOBOLLI ONU

CONCORSO A PREMI

1° PREMIO ESTRAZIONE

DUE VIAGGI IN AFRICA

ALTRI PREMI: 65 RACCOLTE FRANCOBOLLI ONU

LIBIA

IL DESERTO RITROVATO

Aut. Min. n. 6/6836/97 del 04/08/97

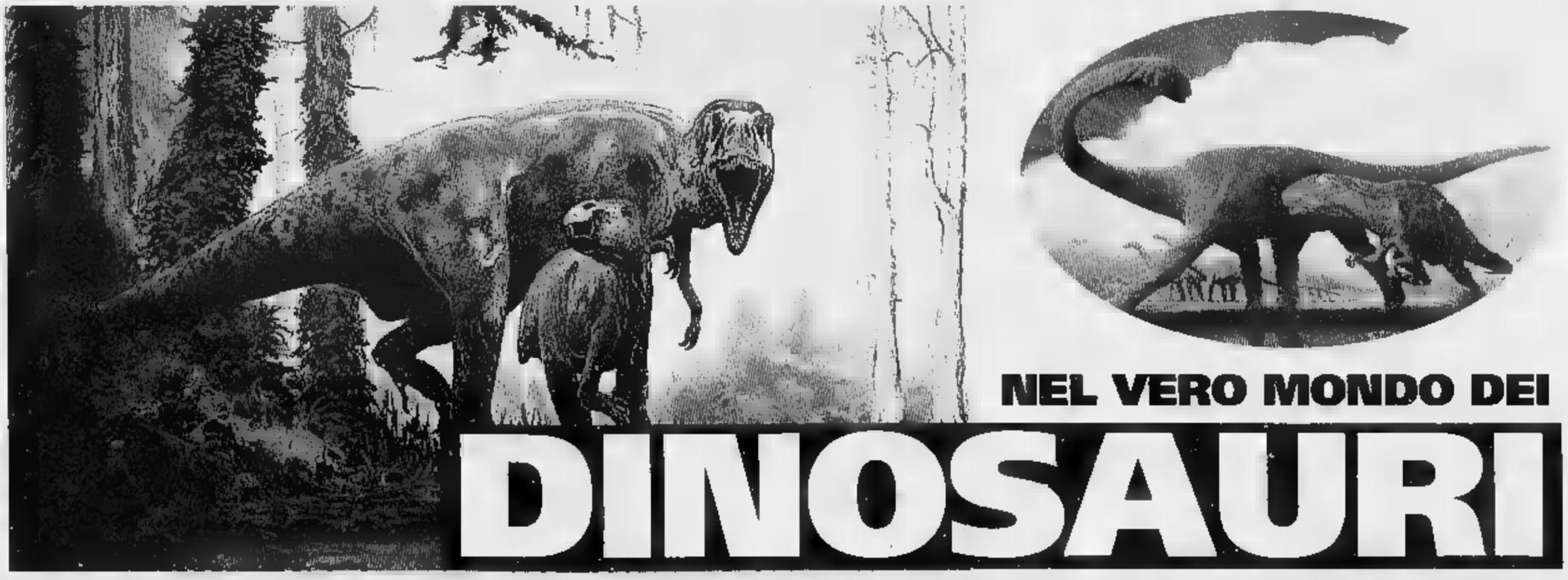

NEL VERO MONDO DEI

DINOSAURI

MUSUMECI EDITORE

ARTEA
tessuti per arredamento
tendaggi } confezione e
copriletti } collocazione
coperte • Tappeti orientali e nazionali
biancheria per la casa • mezzeri
16123 Genova
Piazza Rovere, 58-64 r.
(angolo salita S. Caterina)
Telefono (010) 56.16.20

LA STAMPA
GENOVA
E LEVANTE
Sabato 11 Ottobre 1997 n. 37
Genova, via Varese 2, tel. 565.716-532.272

ARTEA
Sconti fino al 50%
su tessuti d'arredamento
e tendaggi
dal 15/9 al 15/10

Il centrosinistra non si allea con gli uomini di Bertinotti: il candidato sindaco spiega perché

Genova come Roma: e Pericu dice no

Sancita la «rottura» con Rifondazione comunista

Il Polo ha deciso: Eva

Ugo Signorini lascia: una lettera agli elettori e ai leader nazionali

GENOVA. Allora è davvero ufficiale: Ugo Signorini, che dovrà essere sottoposto a un lieve eintervento chirurgico nella zona cardiaca, lascia la candidatura a sindaco del Polo, mentre lo schieramento di centrodestra conferma come sostituto il professor Claudio Eva, già indicato come possibile presidente della Provincia.

Dopo il summit dei leader di Ccd, Cdu, Fi e An di ieri sera il prof. Eva è stato indicato all'unanimità, partendo dal presupposto d'un ragionamento politico che ormai tendeva a escludere candidature «di bandiera» di parlamentari locali, oltre che di «transfughi». Sulla scelta definitiva ha giocato certamente la forte personalità scientifica, professionale e morale del candidato. Eva, che in mattinata ha dovuto raggiungere per impegni di lavoro le zone terremotate, ha dato il suo assenso. Oggi si presenterà ufficialmente, assieme a Rocco Buttiglione e Pierferdinando Casini, a Genova per fare da padrini alla lista del Ccd-Cdu. L'unico effetto negativo alla candidatura del cattedratico di Fisica terrestre, è stato il ritiro dell'appoggio e delle candidature del drappello di «pannelliani» guidati da Vittorio Pezzuto, che avevano deciso di appoggiare il Polo solo perchè il candidato a sindaco era Ugo Signorini.

Per quanto riguarda l'ex candidato, vinto ancora una volta dalla sfortuna, alla vigilia dell'intervento chirurgico ha scritto una lettera affettuosa ai suoi sostenitori, ringraziando in primo luogo Silvio Berlusconi, poi Gianfranco Fini, Rocco Buttiglione, Pierferdinando Casini.

Signorini ha dedicato un affettuoso pensiero all'on. Alberto Gagliardi e ha incoraggiato il professor Claudio Eva, dichiarandosi disponibile a collaborare per la campagna elettorale, appena ristabilito. Nel Polo si ritiene concordemente che, in caso di vittoria, Signorini potrebbe essere indicato come assessore all'urbanistica. [p. l.]

E' ufficiale Signorini lascia e al suo posto il Polo candida per Palazzo Tursi il professor Claudio Eva (nella foto)

GENOVA. «Governare è difficile - esordisce prendendola alla larga Beppe Pericu che vuole chiarire il perchè della scontata "rottura" con Rifondazione Comunista - e mi viene in mente a definizione di Pasternak: scrivere un libro non è arare un campo». La citazione riferita al grande dissidente è l'ultimo colpo di fioretto nei confronti dei comunisti. Spiega il candidato-sindaco: «L'Ulivo, anche a livello nazionale, ha dimostrato di saper governare bene il Paese. A mio avviso il Prc ha ancora due anime: quella da sinistra di governo fa fatica a uscire dal guscio, mentre è sempre vivace l'anima negativa, quella barricadera. A Roma ha avuto il sopravvento quest'ultima, ma anche a Genova non siamo andati avanti. Il Prc ha cercato di porre un contratto, ma non ha accettato una vera responsabilità di governo che, al di là di specifici accordi sui problemi, equivale a una visione di carattere generale che si fonda su precisi principi. Devo dire che proprio sulla metodologia di fondo emerge la differenza di vedute tra me e tutta la coalizione di centrosinistra, a Rifondazione». Pericu aggiunge: «Sull'occupazione, sui trasporti, ai temi del territorio e sulla politica fiscale non emergono grosse differenze. Anche sul tema che è ormai un tormentone dell'inceneritore c'è accordo. Soltanto che a inceneritore da qualche parte lo si dovrà fare: non si può dire di no, sempre, per partito preso».

Ma ci saranno pure delle differenze? «Certamente: mi sembra insanabile il contrasto sulla ristrutturazione e riorganizzazione della macchina comunale e sulla politica dei servizi. Io, pregiudizialmente, non sono nè per il primato del pubblico, nè per quello del privato. Io non sono neppure, come il Polo, per licenziare dipendenti pubblici. Io credo che, avendo presenti i servizi che si devono erogare ei mezzi a disposizione, occorra far sì che ci sia una qualità più alta, una copertura più estesa e un sistema che consenta più rendimento e più produttività. Rifondazione è vittima dle pregiudizio della gestione diretta della pubblica la cui dimensione si deve estendere e gonfiare. E qui non si fa un passo avanti».

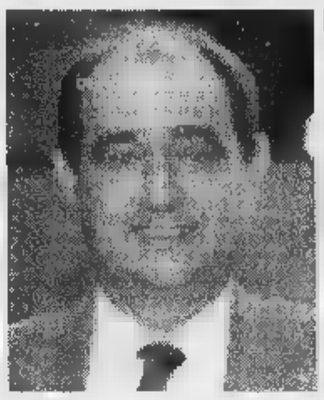

Beppe Pericu

Ma, sulla decisione e rompere, dopo il valzer dei fax e degli ultimatum, ha inciso di più la situazione nazionale e quella locale? «Ci sono i punti di non concordanza sul programma e l'atteggiamento di fondo di non impegno come forza di governo, e certamente il comportamento irresponsabile del Prc a livello nazionale è stato l'elemento che ha fatto traboccare il vaso. Voglio aggiungere che, a differenza di Sansa e anche ho pregiudiziali contro il Prc che rappresenta una importante tranche dell'opinione pubblica che bisognerebbe coinvolgere».

Paolo Lingua

Sospetto amianto

Fusti tossici abbandonati a Granarolo

GENOVA. Se La Liguria, come ha denunciato un dossier degli ambientalisti, è la regione pattumiera d'Italia, crocevia dei traffici internazionali di rifiuti tossico-nocivi, Genova ne è adeguato capoluogo, punteggiato di veleni abbandonati. Dopo i fusti ritrovati l'altro giorno nella di Ronco Scrivia, ecco che addirittura nel quartiere di San Teodoro, in via alle Mura di Granarolo, ieri sono stati segnalati otto bidoni che recavano la scritta «Attenzione contiene amianto».

I fusti da 200 litri l'uno sono stati notati da alcuni automobilisti che hanno subito avvisato il 112, facendo intervenire i militari della stazione di Castelletto e una pattuglia della Radiomobile. Tecnici della Usl hanno effettuato i prelievi per stabilire l'effettivo contenuto dei bidoni e la sua pericolosità. Difficile stabilire la provenienza del scomodo, probabilmente abbandonato da qualche camion. [a. p.]

Oggi alle 9 inaugurazione con il ministro Burlando: la protesta non ci sarà

Salone Nautico al via, con i camalli

Batini minaccia un «convoy» attorno alla Fiera

GENOVA. Si apre questa mattina alle nella consueta cornice mondana di autorità, curiosi, appassionati e folla, il Salone Nautico Internazionale, la più importante manifestazione della Fiera di Genova e, comunque, l'evento che, unico da sempre, riesce a riempire gli alberghi cittadini e della Riviera. Il Salone, simbolo di Genova e della sua storica vocazione marinara, è giounto alla sua 37° edizione. Sarà inaugurato dal ministro dei Trasporti (e della marina mercantile) Claudio Burlando, per seconda volta da quando è in carica (ma attualmente dimissionario tutto il governo), ma vedrà anche la presenza annunciata del presidente nazionale della Confcommercio Sergio Billè, oltre che del ministro del Commercio Estero del Venezuela, Alfredo Gonzales Amarè. Ci sarà anche l'ambasciatore egiziano in Italia Safia Ibrahin, mentre i ministri Flick e Fantozzi presenti in forma strettamente privata.

Il Salone, oltre che aver raggiunto la massima espositiva mai toccata, presenta quest'anno 1.386 espositori, dei quali 645 stranieri, provenienti da paesi. Le imbarcazioni - a motore e a vela - presenti sono 1625, di cui 415 sono indicate novità assolute dagli espositori. Con l'aggiunta della «Marina Due» sarà possibile collocare 176 imbarcazioni in acqua.

C'è molta attesa anche per l'intervento del ministro Claudio Burlando, previsto per le 13, dopo una minuziosa visita tutti gli stand. Forse saranno annunciate importanti novità legislative sulla nautica da diporto e sulla normativa delle infrastrutture portuali.

Nella giornata ieri, giornata di gran vigilia, due problemi hanno angustiato gli organizzatori e le autorità preposte all'ordine pubblico. Il primo è insuperabile e riguarda l'incognita del traffico cittadino, ormai in tilt da giorni. Il secondo problema, più delicato, riguardava invece il possibile comportamento della Culmv: la Compagnia, che da tempo ha in piedi una vivace contestazione su questioni finanziarie e di riforma assistenziale e pensionistica nei confronti del governo, aveva fatto balenare l'ipotesi d'una manifestazione clamorosa, un assedio posto attorno alla Fiera, sin dall'alba, con i mezzi pesanti. Il console Paride Batini è stato chiamato in questura e dissuaso a mettere in atto la contestazione. I portuali, mugugnando, si dedicheranno al volantinaggio. [p. l.]

A PAGINA

LIQUIDAZIONI

Culmv, ricorso respinto

Nella controversia fra gli soci Culmv e la compagnia portuale per il pagamento delle liquidazioni di fine lavoro si inserisce un nuovo provvedimento dei giudici. I magistrati del tribunale del lavoro presieduti da Giovanni Russo hanno respinto, il ricorso della Culmv contro la decisione del pretore che ordinava alla compagnia il pagamento di 900 milioni agli soci. In sostanza, spiega il collegio, l'ordinanza del pretore è un atto «inoppugnabile» mentre la Culmv potrà fare appello contro un'eventuale sentenza negativa. Gli ex soci che di avere il «trattamento fine rapporto lavoro» sono 270. La decisione di ieri riguarda 19 di loro. I 900 milioni di lire di proprietà della Culmv erano stati già sequestrati dal giudice Marsi Gelonesi il 21 ottobre del '96 in attesa della merito. Vi era poi stata la decisione del pretore civile che aveva vincolato la presso la banca. Poi l'ordinanza di altro pretore per il pagamento, e il «reclamo» della Culmv. E, ora, infine l'ordinanza del tribunale che respinge il ricorso della Compagnia. [a. l.]

VENTIMIGLIA E DINTORNI

osceni sull'autobus, denunciato un uomo

Ancora un episodio di violenze sessuali e atti osceni sul «18», ormai definito il bus a luci rosse per i numerosi casi di molestie da parte di viaggiatori di tutte le età verso giovani donne e giovanissime. Giovedì alle 10 i carabinieri in borghese in servizio antiborseggio hanno bloccato e denunciato Sergio, 34 anni, di San Fruttuoso, che si strusciava e palpeggiava Sandra, 15 anni, nonostante i tentativi della ragazza di allontanarsi. I militari intervenuti nell'indifferenza totale degli altri viaggiatori che avevano visto la giovane in difficoltà ma non avevano fatto nulla. [a.p.]

Messina si dimette dall'associazione agenti marittimi

La Ignazio Messina si è dimessa dall'Associazione Agenti Marittimi, aderente alla Federagenti, per il rifiuto del Comitato esecutivo di adottare provvedimenti nei confronti dell'agente marittino Renzo Conti di Livorno, agente della Ignazio Messina sino al novembre '85, che, condannato nel '91 a rifondere all'armatore miliardi noli riscossi per conto e mai versati, non ha ottemperato alle sentenze definitive. La Messina ha ritenuto di non poter restare in un'associazione che «considera implicitamente normale che un associato sottragga ingenti e a un altro».

Una lapide per le vittime degli «anni di piombo»

Commemorate ieri, con la posa di lapide in piazza Faralli, le vittime del terrorismo. E' stata anche inaugurata, nella sala adiacente l'aula del Consiglio regionale, la mostra «Non dimenticare» che resterà aperta anche lunedì e martedì dalle alle 17.

Incendi di bosco: intesa Regione-vigili del fuoco

La giunta regionale ha approvato ieri una delibera per stipulare, prima in Italia, un'intesa operativa con il corpo nazionale dei vigili del fuoco, finanziandone a proprie spese il potenziamento delle strutture regionali per la lotta contro gli incendi boschivi. [a. p.]

Promozionale ottobre
Eccezionale: l'occasione di rinnovare la casa con le migliori marche di
sanitari-rubinetterie ed arredobagno
SCONTI REALI dal 35 al 50%
SUI LISTINI "ORIGINALI" DELLE DITTE PRODUTTRICI
COMUNICAZIONE AL SINDACO IN DATA 19/09/97
EM
EDIL-M
CERAMICA - SANITARI E RUBINETTERIE - MOQUETTE - PARQUETS - TUTTO PER L'EDILIZIA
OVADA (AL) - Via Molare 62 - TEl. (0143) 822777 (3 linee) - FAX (0143) 822771 - (APERTO ANCHE IL SABATO)

NUMERI UTILI

FARMACIE

TURNO NOTTURNO GENOVA
Notturno permanente 20-8,30: *Gheroi:* corso Buenos Aires 18; *Europa:* [redacted] Europa 676; *Pescetto:* via Balbi 186.
Genova centro orario 8,30-20: *Zerega*, via XXV aprile 2; *Della Maddalena*, p.zza [redacted] 16, *Marittima*, via Buozzi 3; *Comunale*, via Burlando 78; *S. Pietro*, via Cecchi [redacted] *Raffaele*, corso Gastaldi 201.
S. Fruttuoso-Marassi 8,30-20: *Imperiale*, via Donghi 12.
orario 8,30-13/15-19,30: *Ormea*, via Bonifacio 3.
San Martino, Borgoratti, Sturla, Quarto, Quinto, Nervi orario 8,30-20: *Ribaldone*, corso Europa 1140; *Nervi*, via Casotti 20.
Orario 8,30-12,30/15,30-19,30: *Comunale*, via Isonzo 48; *Centrale*, via V Maggio 97.
Val Bisagno orario 8,30-21,30: *Canepa*, [redacted] Struppa 234.
Sampierdarena 8,30-21,30: *Rolando*, via G. B. Monti 23; *Lavrero*, via Sampierdarena 187.
Cornigliano-Sestri 8,30-21,30: *Centrale*, via Gattorno 5; *Centrale*, via Sestri 187.
Val Polcevera 8,30-21,30: *Sartori*, p.zza Pontedecimo 3.
Con orario 8,30-12,30/15,30-20: *Bollino*, [redacted] Cenapari 79; *Moderna*, via Pastorino 32.
Pegli-Pra-Voltri 8,30-21,30: *Serra*, via Camozzini 79.
Orario 8,30-12,30/15,30-21,30: *Negrotto*, [redacted] Lungomare 183.

SORI
Sori, via Cairoli [redacted], telefono [redacted].
[redacted]
Falqui, via Roma 8, tel. 74.155.
[redacted]
Machi, via della Repubblica 4, tel. 771.081.
SANTA MARGHERITA
Pennino, via Pescino 2, tel. 287.077.
[redacted]
Montallegro, via Libertà 106, [redacted] 53.395.
ZOAGLI
Vallera, [redacted] XXVII Dicembre 6, telefono [redacted].
CHIAVARI
Dei Frati, p.zza Cavour 3, tel. [redacted].
SESTRI LEVANTE
Internazionale, largo Colombo 52, tel. 41.024.
[redacted]
Marcone, via Longhi 66, telefono 49.232.

AUTOAMBULANZE

Emergenza unificata: 118. **Genova:** telefono 651.12.36. **Camogli:** telefono [redacted]. **Ruta:** tel. 771.119. **Recco:** tel. 74.234. [redacted] **Margherita Ligure:** tel. 287.019. **Rapallo:** tel. 50.433, [redacted]. **Chiavari:** tel. 322.422, 309.655. **Cogorno:** tel. 384.620. **Lavagna:** tel. 309.947. **Sestri Levante:** tel. 41.020, 480.750. [redacted] **va Trigoso:** tel. 41.764. **Moneglia:** [redacted] 49.241. **Cogoleto:** tel. 9188.368. **Sori:** tel. 700.917.

OSPEDALI

S. Martino: 5551; **Galliera:** 56.321; **Sampierdarena:** 41.021; **Rivarolo:** 448.941; **Sestri P.:** 65.651; **Gaslini** (ped.) tel. [redacted]1; **B.go Fornari:** 932.985; **Recco:** 74.102; **S. Margherita:** 283.611; **Rapallo:** [redacted] 50.231; **Lavagna:** 32.91; **Cogoleto:** 918.3456.

GUARDIA MEDICA

Notturna prefestiva e festiva:
Genova, Bogliasco, Pieve Ligure, Arenzano, Cogoleto: tel. 354.022. [redacted]. (a pag.) 542.776. **Recco, Camogli:** tel. [redacted]. **Nei Comuni di Chiavari, Rapallo, S. Margherita, Lavagna, Borzonasca, S. Stefano, Cicagna e Varese Lig. la guardia medica si chiama formando il 118 oppure il 167 - 55.44.33.**

[redacted]

Lunedì. P.za Palermo, p.za Di Negro, p.zza [redacted] Ponti, Molassana, Bolzaneto, Pegli, Recco, Riva Trigoso; **Martedì.** p.le Parenzo, p.le Giusti, Oregina, Nervi, v. Anzani, Cornigliano, Voltri; **Mercoledì.** P.za Terralba, v. del Campo, v. Tortosa, Sestri Ponente, Prà, Certosa, p.le Da Vinci; **Giovedì.** P.za Palermo, p.za Di Negro, Bolzaneto, Pegli, v. Anzani, v. Emilia, Lavagna, Rapallo, Sori; **Venerdì.** Via Isonzo, p.za Tre Ponti, p.za Terralba, Prato, Pontedecimo, p.le Parenzo, p.le Giusti, Oregina, Cornigliano, Chiavari, S. Margherita Ligure; **Sabato.** Via del Campo, v. Tortosa, p. Terralba, Sestri Ponente, Certosa, p. Leonardo Da Vinci, [redacted] Levanto.

[redacted]

AMT Genova: tel. 599.7414; **Tigullio Trasp.: Chiavari:** t. 313.851; **Sestri Levante:** t. 41.384 - 480.555 - 47.751; **Rapallo:** t. 54.509 - 51.306 - 54.508.

FERROVIE

Genova: tel. 284.081; **Camogli:** tel. 771.137; **Recco:** [redacted] 76.134; **Santa Margherita:** tel. 286.630; **Rapallo:** tel. 50.347; **Zoagli:** tel. 259.358; **Chiavari:** tel. [redacted]1; **S**[redacted]: tel. 41.620, 41.050; **Riva Trigoso:** [redacted] 42.386; **Cogoleto:** [redacted] 9181.765; **Moneglia:** tel. 49.705.

TAXI

Genova Radiotaxi: telefono 59661; **Recco:** telefono 74032; **Camogli:** telefono 771.143; **Portofino:** tel. 269.285; [redacted] **Margherita Ligure:** tel. 286.508 - 287.998; **Rapallo:** tel. 55.858, 54.474, 50.048, [redacted], 50.317, [redacted]; **Zoagli:** tel. 259.365; **Chiavari:** tel. 308.284, 305.522; **Lavagna:** tel. 392.096, 393.18.22; **S**[redacted] tel. 41.277, 41.278; **Sori:** [redacted] 700.396.

CAPITANERIE DI PORTO

Genova: tel. 267.451.
Santa Margherita: tel. [redacted].

[redacted] FORESTALE

Genova: 566.831 - [redacted]. **Casarza Ligure:** 467.141. **Borzonasca:** 340.016. **Cicagna:** 92.035. **Rezzoaglio:** 97.043. **Santo Stefano d'Aveto:** 98.072.

IL TEMPO IN LIGURIA

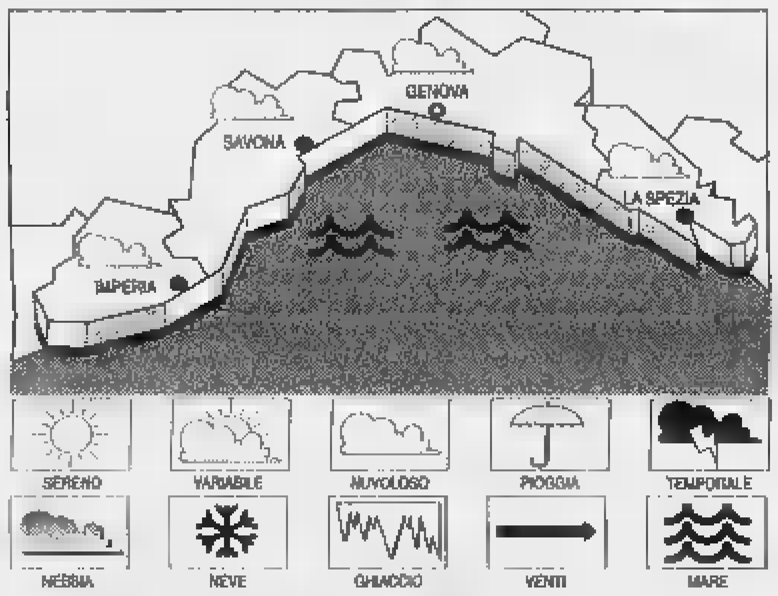

[redacted] **PREVISTO PER OGGI.** Nuvolosità irregolare [redacted] foschia e addensamenti più consistenti sui rilievi con possibilità [redacted] sporadiche precipitazioni, [redacted] moderato, mare mosso, temp. in flessione. **Tempo previsto per domani.** Variabilità con alternanza di annuvolamenti a schiarite, vento moderato, mare mosso, temp. stazionarie.

RILEVAZIONI DI [redacted] Temp. [redacted] mare 23 °C; umidità rel. 68%, pioggia 0 mm; [redacted] Sud-Ovest 10-20 km/h; mare [redacted] mosso; cielo nuvoloso; pressione bar. 1012,5 mb (diminuzione).

TEMPERATURE DI [redacted]

Genova	max 23	min 20
Savona	max 23	min 18
Imperia	max 24	min [redacted]

UN [redacted] FA A [redacted]
Max: 22; min: 15; temp. mare 20 °C

Il [redacted] sorge alle 7,37 e tramonta alle 18,51. La Luna cala all'1,40 e leva alle 16,07 (fase crescente).

Dati gentilmente forniti dall'Osservatorio meteorologico del Comune di Imperia e dal Centro Meteo Mursia di Portofino.

STASERA [redacted] CINEMA A GENOVA

AMERICA Sala A. Tel. 595.9146. **Soldato Jane**, regia R. Scott con D. Moore, V. Mortensen. Orario: 15,30; 17,45; 20,15; 22,40.

[redacted] **B.** Tel. 595.9146. **Contact**, regia J.V. Hart, con J. Foster, M. McConaughey. Orario: 16,30; 19,30; 21,15.

[redacted] **1.** Tel. 208.549. **Contact**, regia J.V. Hart, con J. Foster, M. McConaughey. Orario: 16; 20; 22,40.

[redacted] **2.** Tel. 208.549. **Contact**, regia J.V. Hart, con J. Foster, M. McConaughey. Orario: 16,30; 19,15; 22,15.

[redacted]. Tel. 556.810. [redacted] regia J. Wood con J. Travolta, N. Cage. Or.: 14,30; 17,10; 19,50; 22,30.

[redacted] **- Sala Grecale.** Tel. 275.89.30. **M.I.B. - Men in black.** Orario: 15,30; 17,20; 19; 20,45; 22,30.

[redacted] **COTONE - Sala Maestrale.** Tel. 275.89.30. [redacted]. Orario: 15,30; 17,20; 19; 20,45; 22,30.

CORALLO 1. Tel. 586.419. [redacted] **gether.** Or.: 16; 18,10; 20,20; 22,30.

CORALLO 2. Tel. 586.419. [redacted] **tango.** Or.: 16; 18,10; 20,20; 22,30.

LUX. [redacted] 561.691. **Ovosodo**, regia P. Virzì, con E. Gabriellini, C. Pandolfi. Or.: 15; 16,55; 18,45; 20,45; 22,45.

ODEON. Tel. 362.82.98. **M.I.B. - Men in black.** Or. 15,30; 17,50; 20,10; 22,30.

OLIMPIA. [redacted] 581.415. [redacted]. Or.: 15,30; 17,50; 20,10; 22,30.

ORFEO. [redacted] 564.649. CHIUSURA ESTIVA.

[redacted] **D'ESSAI.** Tel. 314.141. [redacted]. Or.: 16; 18,15; 20,40; 22,40.

[redacted] **- PALAZZO DELLO SPETTACOLO -** [redacted] **1.** Tel. 592.461. [redacted] **Force One** regia W. Petersen [redacted] H. Ford, G. Oldman. Or.: 15; 17,30; 20; 22,30.

UNIVERSALE - [redacted] **DELLO SPETTACOLO - Sala 2. M.I.B. - Men in black.** Or.: 15,30; 17,50; 20,10; 22,30.

UNIVERSALE - PALAZZO DELLO SPETTACOLO - Sala 3. Il [redacted] **perduto** regia S. Spielberg con J. Colbrun, J. Moore. Or.: 14,30; 17,10; 19,50; 22,30.

[redacted]. Tel. 562.137. **Due padri** [redacted] **troppo**, regia I. Reitman, con R. Williams, B. Crystal. Or.: 16,30; 18,30; 20,30; 22,30.

[redacted]. **ABC** t. 413.838; **ALCIONE** t. 814.965; [redacted] **1 e 2** t. 580.380; [redacted] t. 281.565; **CRISTALLO** t. 299.967; **D**[redacted] t. 566.516; **ELDORADO** t. 645.7943; **SMERALDO** t. 201.919.

[redacted]

S. SIRO. Tel. 320.25.64. **Ovosodo** regia P. Virzì con E. Gabriellini, C. Pandolfi. Or.: 20,30; 22,30; sab.-dom. 15,30; 17,15; 19; 20,45; 22,30.

VOLTRI
AMBROSIANO. Tel. 613.61.38. **Ovosodo.** Or.: 20,30; 22,30; sab.-dom. 15; 17; 18,45; 20,30; 22,30; mercoledì riposo.

S. MARGHERITA
CENTRALE. Tel. 286.033. **M.I.B. - Men in black** regia B. Sonnenfeld con T. Lee Jones, W. Smith. Or.: 16; 18,20; 20,20; 22,20.

RAPALLO
[redacted]**TUS.** Tel. [redacted]. **Soldato Jane** regia R. Scott con D. Moore, V. Mortensen. Or.[redacted] e lun. 20; 22,20; [redacted]-dom. 15,40; 17,45; 20; 22,20.

CHIAVARI
CANTERO. Tel. 353.274. **M.I.B. - Men in black.**

[redacted]. Tel. 309.694. [redacted] **off** regia J. Wood con J. Travolta, [redacted] Cage.

SESTRI LEVANTE
[redacted]. Tel. 41.505. **Il soldato Jane** regia [redacted] Scott [redacted] D. Moore, V. Mortensen. Or.: ven. e lun. 20,10; 22,20; sab.-dom. 15,45; 17,50; 20,05; 22,20.

CINECLUB

AMICI [redacted] CINEMA. Tel. 413.836. **Stella** [redacted], di S. Sayles, con K. Kristofferson, Ch. Cooper. Or.: 20,15; 22,30.

CARIGNANO D'ESSAI. [redacted] 570.2348. **Ham**[redacted] regia K. Branagh con G. Depardieu, J. Lemmon, K. Branagh. Ore 21,15.

[redacted] Tel. 880.0669. CHIUSURA ESTIVA.

FRITZ LANG. Tel. 219.768. **Il club delle prime mogli**, regia [redacted] Wilson, con [redacted] Keaton, G. Hawn, B. Midler.

LUMIERE. Tel. 505.936. **La vita [redacted] rosa**, regia F. Longuine, con V. Perez, T. Methcherina.

NICKELODEON. Tel. 589.640. **La** [redacted] **notte**, di T. Nunn [redacted] H. Bonham Carter, I. Stubbs.

[redacted]
EDEN. [redacted] 698.12.00. [redacted]**h Air**, di S. West con N. Cage, J. Malkovich. Ore 20; 22,10; da sabato 15,40; 17,50; 20; 22,10.

[redacted]
[redacted]. [redacted] 967.7130. CHIUSO PER FERIE FINO AL 25 OTTOBRE.

TEATRI

CARLO [redacted]. Tel. [redacted] - 591.697. RIPOSO. Giovedì 15 ottobre **Peter Grimes**, tre atti [redacted] M. Slater in lingua inglese. Direttore G. Bertini. [redacted] 20,30. L. 170; 135; 90; 40.000.

[redacted] **(Nervi).** RIPOSO.

TEATRO STABILE - TEATRO DELLA CORTE. Tel. 570.24.72. E' aperta [redacted] vendita degli abbonamenti: orario cassa dalle 10 alle [redacted].

[redacted] **- Sala Duse.** Tel. 831.18.91. Prenotazioni per **Enrico IV** [redacted] L. Pirandello. Regia e interpr.: Mariano Rigillo. Orario cassa 10-13/15-20.

[redacted] **GENOVESE.** Tel. 839.589. **Roberto** [redacted] **concerto.** Ore 21,30. Lire 55.000; 44.000. E' aperta la vendita degli abbonamenti da martedì a sabato dalle 10 alle 16. Lunedì dalle 15 alle [redacted].

[redacted] **DELLA TOSSE.**

FORTE [redacted] parco [redacted] Peralto.

[redacted] **DI SAN FRUTTUOSO (Camogli).** [redacted]POSO.

SHERATON [redacted] - Aeroporto C. Colombo. Tel. 85.491. RIPOSO.

A SAVONA

SAVONA
ASTOR. Tel. 854.627. **Soldato Jane.** Or.: 15,45; 18; 20,15; 22,30. Lire 12.000; 8000; 7000.

[redacted] **1.** [redacted] 825.714. **Contact.** Orario: 16; 19; 22. Lire 12.000; 8000; [redacted]

[redacted] **2.** [redacted] 825.714. **Face/Off.** Orario: 16,15; 19,15; 22,15. Lire 12.000; 8000; 7000.

DIANA [redacted] 825.714. [redacted] **padri di troppo.** Orario: 15,45; 18; 20,15; 22,30. Lire 12.000; [redacted].

ELDORADO. Tel. 820.583. **M.I.B. Men in black.** Orario: 15,45; 18; 20,15; 22,30. Lire 12.000; 8000; 7000.

JOLLY. Tel. 850.570. **F**[redacted] **e luci** [redacted]. Orario: 15; 22,30. Lire 10.000; 7000; [redacted].

[redacted] Tel. 838.63.22. **I vesuviani.** Orario: 20,30; 22,30. Lire 7000; 5000.

SALESIANI. Kolya. Ore 21. L. 8000; 6000.

[redacted]
[redacted]. Tel. [redacted]3. **Contact.** Or.: 20; 22,30 (fest. e prefest. anche 15; 17,30). Lire 10.000; 6000; 5000.

RITZ. Tel. 640.427. [redacted] **Jane.** Orario: 20,30; 22,30 (fest. e prefest. 16; 18,10; 20,20; 22,30). Lire 10.000; [redacted] anziani.

ALBENGA
[redacted] Tel. 51.419. [redacted] **in** [redacted] Ore 20,30; 22,30 (fest. 16,30; 18,30; 20,30; 22,30). L. [redacted] 6000; [redacted].

ASTOR. Tel. 50.997. **Innamorati cronici.** Ore [redacted] 22,30 (fest. e pref. 16,30; 18,30; 20,30; 22,30). L. 10.000; 6000; 5000.

CAIRO MONTENOTTE
[redacted] **Air** [redacted]. Orario: 20; 22. Lire 8000; 6000.

FINALE LIGURE
[redacted] 692.200. **Lolita.** Or.: 20,30; 22,30. L. 10.000; [redacted].

LAIGUEGLIA
[redacted] CHIUSO.

[redacted]
GIARDINO [redacted] CHIUSO.

[redacted]. **M.I.B.** [redacted] **in** [redacted] Orario: 20,30; 22,30. Lire 10.000; 6000.

[redacted]
LUX. L'isola perduta. Ore 21. Lire 7000; 5000.

[redacted]
TEATRO SASSELLO. OGGI RIPOSO.

[redacted]
[redacted] **1.** Tel. 97.249. **Face/Off.** Or.: 20,15; 22,35; nei [redacted] e prefestivi ore 15,10; 17,30. Lire 12.000; 8000.

VERDI 2. Tel. 97.249. **Men in black.** Or.: 20,40; 22,35; nei festivi e prefestivi [redacted] 15,10; 17; 18,50. Lire 12.000; 8000.

A IMPERIA

IMPERIA
[redacted]. Tel. 63.871. **Soldato Jane.** Or.: 20,15; 22,30. Lire 10.000; rid. 7000.

DANTE. Tel. [redacted]. **M.I.B. -** [redacted]. Orario: in. 15; ult. 22,30. [redacted] 10.000; 7000; [redacted] 5000.

[redacted] Tel. 292.745. **Contact.** Orario: in. 17,20; ult. 22,30. Lire 10.000; 7000; anziani [redacted].

ARMA DI TAGGIA
CAPITOL. Tel. (0184) 43.440. **Il mondo perduto.** L. 8000.

BORDIGHERA
OLIMPIA. Tel. 261.955. **Ovosodo.** Orario: 20,30; 22,30.

VALLECROSIA
[redacted] **BOSCO.** [redacted]. Orario: 21.

DOLCEACQUA
CRISTALLO. Tel. 206.049. [redacted] **e** [redacted] **bin.** Ore 21,15.

DIANO MARINA
[redacted]. Tel. 495.930. **Lolita.** Or.: 20,20; 22,40. L. 9000/rid. 6000.

SANREMO
[redacted]. Tel. 506.060. **Contact.** Orario: 15,30; 22,30. Lire 10.000; 7000.

ARISTON ROOF - Sala 1 - 2 - 3. Tel. 506.06[redacted] **della canzone di Sanremo.**

CENTRALE. Tel. [redacted]. **M.I.B. - Men in black.** Orario: inizio 15,30; ultimo 22,30. Lire 10.000; [redacted].

[redacted]. Tel. [redacted]. [redacted] Orario: inizio 15,30; ultimo 22,30. [redacted] 10.000; 7000.

[redacted] Tel. 507.070. [redacted] **Force One.** Orario: 15,30; 22,30. L. 10.000; 7000.

ORFEO. Telefono 662.333. **Lolita.** Orario: 15,30; 22,30. Lire 10.000; [redacted].

Revel•Ottaviani

Tra fantasia e scienza

Primo Levi
Il fabbricante di specchi
Racconti e saggi
Prefazione di Lorenzo Mondo
«Documenti e testimonianze» 4
[redacted] XVIII-198
con 10 disegni di Emanuele Luzzati
L. 25.000

Il libro offre un ventaglio degli interessi umani ed espressivi di Primo Levi. Dall'esperienza del lager, documento di lavorio tenace della memoria offesa, alla passione dell'uomo di scienza, che assume insospettate proiezioni «metafisiche» e dà vita a storie avvincenti su un piano più propriamente fantastico. Pagine di un indimenticabile scrittore, pervase da grande limpidezza, da fiducia nelle risorse della vita, animate da fragranza morale appena velata di ironia.

I LIBRI DE LA STAMPA

[redacted] abbonati a «La Stampa» hanno diritto a uno sconto del [redacted] acquistando il volume presso il Salone di via Roma 80 a Torino o richiedendolo contrassegno all'Editrice La Stampa, Ufficio «Edizioni librarie», via Marenco 32, 10126 Torino (fax 011-6568.933)

I VOLUMI DE «LA STAMPA», DISTRIBUITI DA RCS LIBRI E [redacted] OPERE, SONO [redacted] VENDITA NELLE MIGLIORI [redacted]

Le opinioni di Vincenzi, Amoretti, Gatto e Bertani sui temi cari al Tigullio

Provincia, candidati sotto esame

Dibattito tv a Chiavari: botta e risposta

CHIAVARI. Quattro candidati alla presidenza della Provincia hanno sostenuto un confronto «in diretta» davanti alle telecamere di Entella Tv, sollecitati e provocati da cinque giornalisti. Durante il dibattito, oltre ora e mezza moderato da Mari- Spina, sono tutte le divergenze tra le posizioni politiche alle quali i quattro candidati appartengono, seppure i programmi, tutto sommato, si discostano poco. Hanno partecipato: Gian Nicola Amoretti, candidato per il Polo; Marco Bertani in rappresentanza di Giovanni Dullio candidato di Rifondazione comunista; Natale Gatto, Lega Nord e Marta Vincenzi, presidente uscente e candidata dell'Ulivo. Il primo attacco politico è partito Amoretti contro centrosinistra: «Il pds regime che controlla presidente assessori della Provincia. Ha il sindaco Sansa e poi ha gettato».

Marta Vincenzi su una domanda sull'occupazione ha risposto che non si può pensare ad uno sviluppo scollegato con le città. «La prima idea che ho seguito da quando sono presidente - ha detto Marta Vincenzi - è quella di immaginare il Tigullio in un più grande». A Natale Gatto, che si è definito «bossiano» convinto è chiesto il Tigullio fa parte della Padania. Ha risposto con una teoria sul federalismo a livello nazionale. Marco Bertani, solleticato con domanda sulla situazione nazionale creata dalla presa di posizione di Bertinotti ha detto «Andiamo alle elezioni (amministrative) tranquilli».

Botta e risposta con i candidati

E' toccata Gatto, che sul tema dell'occupazione ha parlato di esigenza di posti di lavoro per i giovani e «Non stiamo dando nulla ai commercianti che sono in stato di crisi pericolosa». A Marta Vincenzi è stato chiesto come mai in questi ultimi tempi dalla Provincia arrivati soldi per il santuario delle Grazie e per chiesa di Sabina Trigoso. «Dal 1994 - ha risposto - per opere ambientali, fognature, viabilità, difesa suolo, fiumi, abbiamo finanziato nel Tigullio opere, appaltate e in via di completamento». Chi le ha contestato una particolare attenzione verso i Comuni guidati da giunte del centrosinistra, si sentito rispondere «Gli interventi sono andati dove c'erano richieste. Comuni i cui programmi in sintonia con le scelte della Provincia». Per Bertani invece la situazione delle coste comprensorio è quella che è, e l'entroterra ha bisogno di interventi per viabilità e agricoltura.

Per Amoretti la domanda stata sul possibile traforo con la Fontanabuona. «Sono perfettamente d'accordo - ha risposto. So che ci altre ipotesi ci si deve fermare a quello Rapallo. Occorre poi realizzare la bretella tra Battilana e la valle Scrivia e il traforo tra Rapallo e Santa Margherita». La discussione si è animata sull'argomento inceneritore: Amoretti ha sostenuto che Genova ne deve costruire due, in periferia nell'entroterra, e il Tigullio potrebbe portare i rifiuti in uno questi. Marta Vincenzi ha detto che sono i sindaci le Comunità montane che devono scegliere dove realizzare l'impianto. Genova, forse, sarebbe contenta di doversi occupare anche dei rifiuti dal Tigullio.

Giuliano Vignolo

Il dibattito: in alto Marta Vincenzi (centrosinistra) Natale Gatto (Lega) qui sopra, da sinistra, Marco Bertani (Rifondazione comunista) e Gian Nicola Amoretti (Polo)

DALLA RIVIERA

Autobus dal Tigullio per il Salone Nautico

L'Apt e i Comuni del Tigullio hanno predisposto un servizio in occ- del Salone Nautico di Genova, per gli operatori che soggiornano tra Portofino Moneglia. Ogni mattina da Sestri Levante partiranno autobus diretti al Salone, che fermeranno a Lavagna, Chiavari Rapallo e S. Margherita. [g. vi.]

Nuovi alberi in piazza Marini e in via Castagnola

Sono in via di ultimazione i lavori di sistemazione del piano stradale e degli impianti di idraulica Piazza Marini via Castagnola. Per incrementare il verde pubblico sono state piantumate nuove essenze. Per i pedoni è stato allargato marciapiede lato nord e realizzato un attraversamento Piazza Marini. [g. vi.]

Rissa in un ristorante del Basso Piemonte

Quattro operai di Camogli, di età compresa tra i 25 e i 50 anni, hanno provocato una rissa in ristorante di Silvano D'Orba e sono stati denunciati per ubriachezza molesta, rissa danneggiamento e lesioni personali. I quattro dopo avere bevuto qualche bicchiere troppo, sono entrati in due ristoranti infastidendo i clienti. [g. vi.]

Inaugurato a San Francisco il bassorilievo «liguri»

Un bassorilievo in ardesia, realizzato dai fratelli Ermanno e Luciano Ratto, è stato spedito a San Francisco California dove domani sarà inaugurato alla presenza dei sindaci di Cicagna e Favale del presidente della comunità montana Fontanabuona. Il bassorilievo è stato posto alla base del monumento Colombo voluto dalla comunità degli italo americani nel 1957. [g. vi.]

Trasferita la sede del Consorzio forestale

Il consorzio dei golfi Tigullio Paradiso, delegato dalla Regione per finanziamenti alla forestazione, piani di miglioramento agricoli, rifacimento muretti a secco in parco, è stato trasferito in via Frantini a Rapallo. L'ufficio autorizza anche all'abbattimento di piante di olivo. [g. vi.]

L'Adiconsum lancia un appello ai candidati sindaci

L'Adiconsum, associazione difesa dei consumatori, in una lette- aperta ai tre candidati a sindaco chiede che in futuro sia applicata la massima trasparenza alle bollette dell'acquedotto e della spazzatura, e che venga attivato l'Ufficio del Cittadino. [g. vi.]

In giardino ha 40 randagi: proteste dei vicini

Neirone: denunciata l'«amica dei cani»

NEIRONE. Ancora guai per Laura Vescovi, la donna che accoglie nel suo giardino una quarantina di cani senza padrone, li accudisce, dà loro da mangiare li cura. Dopo essere stata al centro di polemiche da parte abitanti Neirone che non amano sentire abbaiare i cani, dopo avere ricevuto dal sindaco ordinanza per chiudere la struttura di problemi igienico-sanitari, ora stata denunciata dai carabinieri di Gattorna per disturbo al riposo per «in quanto proprietaria di cani che da abbaiano in continuazione ad ogni ora del giorno e della notte - si legge in una nota del comando provinciale dei carabinieri, Regione - portando all'esasperazione tutti gli abitanti della zona». L'abitazione De Vescovi è diventata il rifugio dei abbandonati del Tigullio e Laura si occupa a tempo pieno dei suoi amici quattro zampe. Esemplari padrone, abbandonati, dimenticati che ora scorrazzano nel giardino della De Vescovi che ha cercato di realizzare anche delle costruzioni provvisorie incontrando però mille difficoltà. Laura De Vescovi sta svolgendo un servizio che, per legge, sarebbe affidato ai Comuni ma considerato che nel Tigullio non è stato allestito un canile, ha pensato lei volontariamente. La sua opera è particolarmente gradita chi deve «liberarsi» un fargli del male, ma non ai vicini di casa della donna. La volontaria ora denunciata dai carabinieri intervenuti insieme alla Usl, dopo una segnalazione di disturbo. Più volte era stata invitata ad adottare qualsiasi accorgimento per evitare i rumori molesti, o meglio il continuo abbaiare dei cani. Laura De Vescovi ha anche ricevuto manifestazioni di consenso da parte chi le riconosce un ruolo che lei sostiene «contro tutti» che dovrebbe essere svolto dall'apparato pubblico. «Le istituzioni fanno finta di niente per la tutela degli animali - dice amaramente - e poi se la prendono con me ad ogni protesta». [g. vi.]

La vittima è un ragazzo di 24 anni: sulle prime si era pensato un suicidio

Arti marziali in casa: giovane muore

Strangolato dalla cintura agganciata alla «doorbar»

GENOVA. Attaccato alla doorbar, la sbarra che si monta espansione nel vano delle porte per fare ginnastica, un ragazzo di 24 anni cercava di eseguire uno strano esercizio, legato con la cintura del kimono, ma il laccio lo ha ucciso, spezzandogli il collo. Quello che sembrava un suicidio, si è rivelato un mortale, incredibile incidente che nessuno, per ora, sa spiegare.

Massimiliano Camorani avrebbe compiuto 24 domani. Abitava in corso Monte Grappa il padre, pensionato dell'ospedale di San Martino, e la mamma, ex dipendente della facoltà di Medicina. Lui, in attesa della prima occupazione, lavorava saltuariamente con la zia al banco lotto di via Turati. Era un karateka appena cintura gialla, però appassionato punto da trasformarsi la camera una minipalestra, con specchio sbarra.

Giovedì pomeriggio la madre è uscita, intorno alle 15. Quando è rientrata, 4 dopo, lo ha trovato agonizzante, appeso alla sbarra, quasi in ginocchio, il collo chiuso nel cappio formato dalla cintura del kimono avvolta da una sciarpa, per rinforzarne la tenuta. La donna, sconvolta, ha chiesto aiuto a un giovane vicino di casa, Franco Cevasco, che ha subito liberato il ragazzo, smontando anche la sbarra dalla porta. Ma non c'è stato niente da fare.

Nessun biglietto d'addio, nessuna precedente minaccia di suicidio, molti amici un carattere allegro: gli investigatori del commissariato San Fruttuoso, che si occupano del caso, propendono per l'ipotesi dell'incidente. Massimiliano avrebbe già eseguito altre volte uno strano esercizio di torsioni alla sbarra, forse per rafforzare la muscolatura delle spalle e del collo. «Lo hanno rovinato in quella palestra. Ci andava tre volte la settimana, aveva lezione anche ieri sera - ha detto la madre, sconvolta dolore - Parlava reincarnazione, diceva che non bisognava paura della morte».

Il maestro d'arti marziali di Massimiliano sarà interrogato dal commissario Luigi Soriano lunedì, perchè in questi giorni è fuori Genova. Il ragazzo frequentava una palestra molto nota, Shukukai Karate Club di via Campanella, di cui è titolare un grande nome del karate, Luciano Parisi, più volte campione italiano, per molti anni componente della nazionale. «Un grande maestro, uno dei migliori d'Europa - conferma Bruno Daboit, titolare del Karate Team di Sampierdarena, che proprio di Parisi è stato allievo - Da alcuni anni si avvicinato alle filosofie orientali e alle tecniche indiane, insegna la respirazione rigeneratrice, e quindi non può certo definirsi un esaltato o un allenatore improvvisato. Escludo che un maestro di karate abbia mai insegnato esercizi per rafforzare collo. Al massimo si praticano tecniche per sciogliere le articolazioni. Nemmeno in palestra esistono apparecchiature per collo. Il karateka deve fare esercizi finalizzati al potenziamento delle fasce muscolari che a portare il colpo. Una cintura gialla, inoltre, è anin grado di fare da solo, senza un maestro che lo controlli». Forse per il judo è diverso? «Il judo si basa sullo strangolamento e quindi il collo deve resistere alle prese, ma si rinforza rotazione, certamente non cappi o legacci. Non esiste nessun esercizio da eseguire legati a una sbarra».

Massimiliano Camorani, 23 anni

Alessandra Pieracci

Patto territoriale

Conto miliardi di investimenti per lo sviluppo

GENOVA. Via libera patti territoriali. Ieri mattina in Provincia è stato firmato il documento del programma di interventi nel settore produttivo, turistico e della riqualificazione ambientale. Il «Patto territoriale», finanziato dal Cipe (comitato interministeriale programmazione economica), permette di accedere ad un fondo di 100 miliardi e sovvenziona sia iniziative pubbliche (30%) che private (70%). Entro poche settimane tutti i progetti già selezionati verranno presentati al Cnel e, attraverso la procedura accelerata della Conferenza dei servizi, verranno superati rapidamente i passaggi burocratici. Dopo il «patto territoriale» del Tigullio, questo secondo progetto riguarda le valli Polcevera, Sturla, Scrivia Argentera. «Abbiamo buone speranze di poter ottenere massimo dei finanziamenti previsti» ha detto l'assessore agli interventi produttivi Marisa Bacigalupo che ha spiegato che i privati hanno già avanzato proposte per 160 miliardi. [m. c. c.]

Nel mirino della Dia genovese l'operazione condotta dai carabinieri di Riccio nell'89 a Savona

Caso Jenstar, la Parenti indagata per falso

Verbali «aggiustati» nell'inchiesta sul traffico illecito di armi

L'onorevole Tiziana Parenti

GENOVA. Mette nei guai l'onorevole di Forza Italia Tiziana Parenti il blitz della Jenstar, la nave carica di 5000 pistole mitragliatrici di produzione cecoslovacca approdata Savona nel febbraio Per quella vicenda i pm genovesi dell'antimafia Anna Canepa, Francesca Nanni e Pio Macchiavello hanno firmato un «invito comparire» per la parlamentare che gestito le indagini quando era pubblico ministero a Savona. L'ipotesi di reato falso sarebbe emersa dagli interrogatori dell'ex responsabile della Dia li- Michele Riccio attualmente agli arresti domiciliari per una gestione troppo «disinvolta» dei pentiti.

Si parla dell'«aggiustamento» di un verbale per non fare capire che l'inchiesta ruotava su «agenti provocatori». Pronta la replica dell'onorevole: c'entro nulla, sarebbe stato il colonnello Riccio, eventualmente, a modificare delle frasi in una pagina del rapporto da lui stesso scritto. Semmai è un problema di Riccio. comunque questo episodio si è verificato io, la ripeto, c'entro nulla». L'inchiesta era giunta nell'aula del tribunale dopo 40 giorni dal blitz gli imputati -il commerciante di armi, i mediatori, furono condannati a pene complessive pari a 30 anni di carcere per essere poi assolti Genova in Appello.

La Cassazione ha rimandato recentemente gli atti a Genova chiedendo un processo per difetto di motivazone. Sulla Jenstar esplose uno scontro tra l'allora capo della procura Michele Russo e la Parenti, suo sostituto: R informato dai giornalisti dell'operazione. La scoprì il mattino febbraio '89 quando vi furono gli arresti.

I difensori hanno sempre sostenuto che il carico regolare che gli imputati furono «provocati» dagli investigatori tanto che le arrivarono a Savona con le «bolle» di transito dalla Cecoslovacchia attraverso la Germania, sino al Belgio.

Intanto, sempre nell'ambito dell'inchiesta Riccio, dopo quasi quattro mesi di carcere è potuto tornare nella sua casa di Borghetto Santo Spirito (Savona) l'ex maresciallo della Divisione investigativa antimafia Angelo Piccolo (difeso dall'avvocato Giovanni Ricco), arrestato l'11 giugno scorso perchè coinvolto anch'egli nelle accuse di una gestione troppo «disinvolta» dei pentiti.

Ieri mattina il gip Roberto Braccialini ha concesso all'ex maresciallo Piccolo gli arresti domiciliari. Erano stati gli stessi sostituti procuratori genovesi richiederne la scarcerazione dopo il lungo interrogatorio di mercoledì scorso. [a. l.]

Distrutti dalle fiamme gli uffici della Carbotrade di Alberto Ravano

C'è il fuoco, palazzo evacuato

Alba di paura per 34 famiglie del centro storico

GENOVA. Momenti terrore per 34 famiglie che all'alba hanno dovuto precipitosamente abbandonare la loro abitazione per incendio che ha completamente distrutto un appartamento di 700 metri quadrati al secondo piano dello stabile al 7 di vico Carmagnola. Nell'appartamento c'erano gli uffici della Carbotrade di Alberto Ravano e a quanto pare l'incendio sarebbe di origine accidentale, stando ai primi accertamenti, cominciato forse dalla centralina di fax telefono.

Fumo e fiamme hanno svegliato poco dopo le 6 gli inquilini del palazzo. I vigili fuoco sono entrati nell'appartamento, protetti dei respiratori, mentre alcuni agenti delle volanti portavano in salvo, spalla, un invalido che non in grado di scendere le scale.

Nella tarda mattinata le famiglie sono rientrate a casa, ma gli uffici sono inagibili. [a.p.]

I vigili del fuoco davanti al palazzo di vico Carmagnola evacuato per l'incendio

Genova si conferma la capitale mondiale del diporto: 1625 scafi esposti fino al 19 ottobre

Salone Nautico, edizione da record

Una nuova darsena e un ponte mobile alto 20 metri

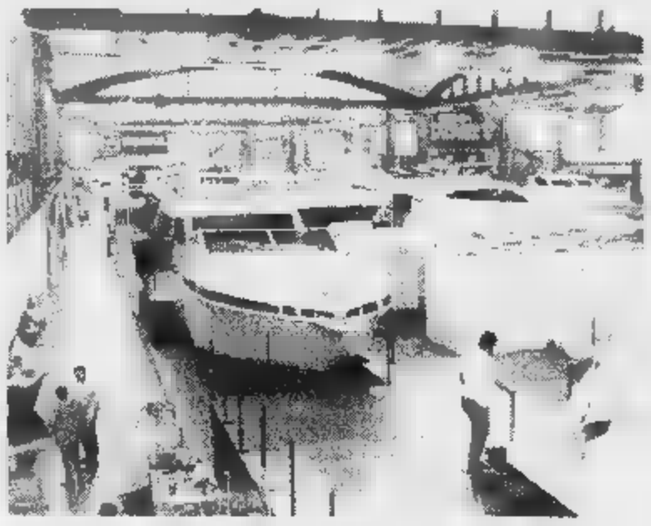

Ultimi preparativi agli stand della Fiera internazionale: poche ore tutto sarà pronto

GENOVA. Per la 37ª edizione, il Salone Nautico Internazionale torna alla sua tradizione di «opulenza», per sottolineare il rilancio come massima manifestazione mondiale nel suo genere. Infatti, l'area espositiva occupata attualmente di mila metri quadrati, massima al mondo per manifestazioni nautiche: esposte 1625 imbarcazioni di cui 175 in mare. Quest'anno si sono aggiunti altri mila metri quadrati, ricavati in parte (2 mila metri quadrati) dalla razionalizzazione e dall'ampliamento del padiglione «B», e in gran parte (18 mila metri) grazie a «Marina Due» che si va ad aggiungere alla «Marina Fiera di Genova». La nuova struttura s'affaccia su una darsena metri quadrati. Questo un incremento considerevole dello spazio per natanti in mare: un aspetto «storico» della politica sitidella Fiera Internazionale. Proprio a «Marina Due» saranno ormeggiati i natanti più imponenti, quelli superiori ai 24 metri lughezza.

Alla nuova banchina è stato affiancato un comodo parcheggio cui si potrà accedere dall'ingresso di ponente, mentre i visitatori del quartiere espositivo potranno raggiungere «Marina Due» tramite una passerella d'acciaio di ardita progettazione, in grando di sollevarsi fino a 20 metri. In una nuova piscina (60 metri per 16 metri), ventilata artificialmente, sarà possibile sperimentare natanti più piccoli e persino windsurf. Sarà anche esposta un'ideale «spiaggia attrezzata» come del resto dovrebbero tutti i litorali italiani destinati al turismo.

Nel complesso, anche se le somme non sono state ancora tirate, nella concitazione della vigilia, si può già anticipare che gli espositori e i natanti no in crescita rispetto alla precedente edizione, in tutti i settori di specializzazione. D'altro canto, lo sforzo promozionale della Fiera Internazionale e dell'Ucina (l'associazione dei costruttori di imbarcazioni da diporto) è degno dell'andamento del mercato: in Italia il fatturato del naviglio da diporto ha toccato i 757 miliardi, con incremento rispetto all'anno precedente del 5,5%. Le esportazioni, passate da 530 a 568 miliardi, nonostante l'apprezzamento della lira sulle monete più forti, sono state il fenomeno trainante. deve sottolineare la lieve flessione (-4%) delle importazioni, nonostante sia cresciuto il prodotto nazionale.

Li

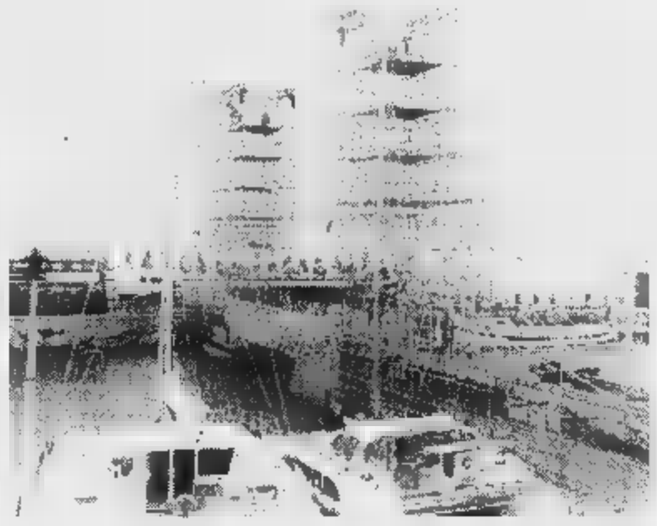

Una delle novità del Salone '97: la passerella in acciaio, innalzabile a 20 metri

Si può arrivare anche in elicottero

Una guida completa ai servizi del Salone Orari, prezzi, parcheggi e vie d'accesso

GENOVA. Il trentasettesimo Salone Nautico è visitabile tutti i giorni fino al 19 ottobre dalle 9,30 alle 18,30. L'ingresso costa 18 mila lire, il ridotto 12 mila. Entrano gratis solo i bambini fino anni, per quelli dai ai 10 la tariffa è ridotta, oltre si paga biglietto intero. Però con il ticket dell'ingresso alla Fiera si può usufruire di uno sconto duemila lire per visitare l'Acquario.

Per chi arriva in auto dalla A 12 è consigliabile l'uscita di Genova Est Genova Nervi, per chi arriva da A10, A7 A26, il casello di Genova Ovest, imboccando poi la Sopraelevata sino alla Fiera.

Questi i parcheggi: piazza della Vittoria con 1100 posti, piazza Paolo Da Novi con 88, Riparazioni navali, area Fiera, 1000, piazzale Martin Luther King 400, autopark Piccapietra 500, Lambruschini Park 560, City Parl 250.

L'Amt ha predisposto una serie di servizi speciali per tutta la durata del Salone: una navetta dalla stazione ferroviaria di Brignole, la linea KC da Principe che va integrare 13 barrato, 19 barrato e 31. Utilizzabile anche l'Artbus, da Caricamento a viale Brigata Bisagno, dalle alle 19,50 nei feriali e dalle alle 20 nei festivi, con corse rispettivamente ogni 25 e 20 minuti. La convenzione con il parcheggio di piazza della Vittoria permette usufruire del ticket come biglietto bus per l'intera durata della sosta.

Garantito collegamento giornaliero gratuito con il Tigullio grazie a cinque autobus a disposizione di operatori e visitatori del Salone alloggiati negli alberghi del Levante.

In corrispondenza con gli arrivi nazionali e internazionali è in funzione il Volabus dall'aeroporto Colombo a Brignole.

Per chi volesse arrivare mare, i battelli partono dall'Expo sotto l'Acquario e attraccano a Marina Due.

Un elicottero fa servizio navetta dall'aeroporto alla Fiera viceversa per 80 mila lire 140 mila andata e ritorno. Si possono prenotare voli da e per la Costa Azzurra telefonando al numero 0182/582906.

I taxi arrivano e partono da piazzale Kennedy.

Si ricorda che in occasione del Salone i negozi del centro storico rimarranno aperti domani pomeriggio dalle 14,30 alle 19 e i commercianti offriranno al pubblico i melograni in segno di benvenuto e buon augurio. [a.p.]

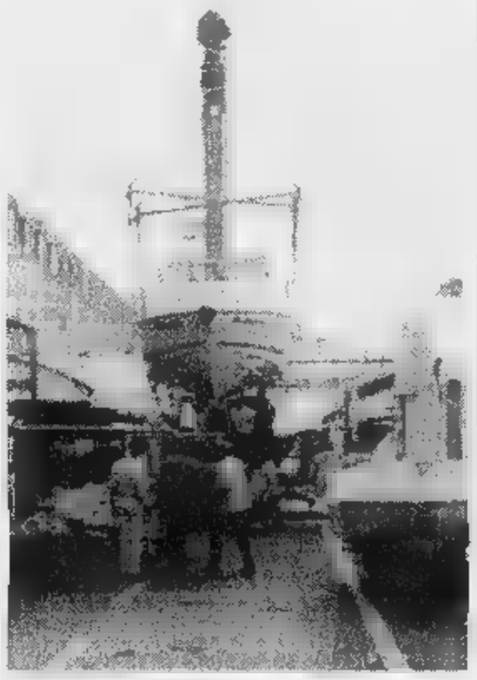

Qui a fianco le operazioni di scarico degli yacht Nella foto grande l'ospite d'onore del Salone '97 la nave scuola «Kruzenshtern» costruita nel '26 dai cantieri di Brema e passata all'Urss come risarcimento per i danni di guerra Era considerata il veliero più veloce del mondo

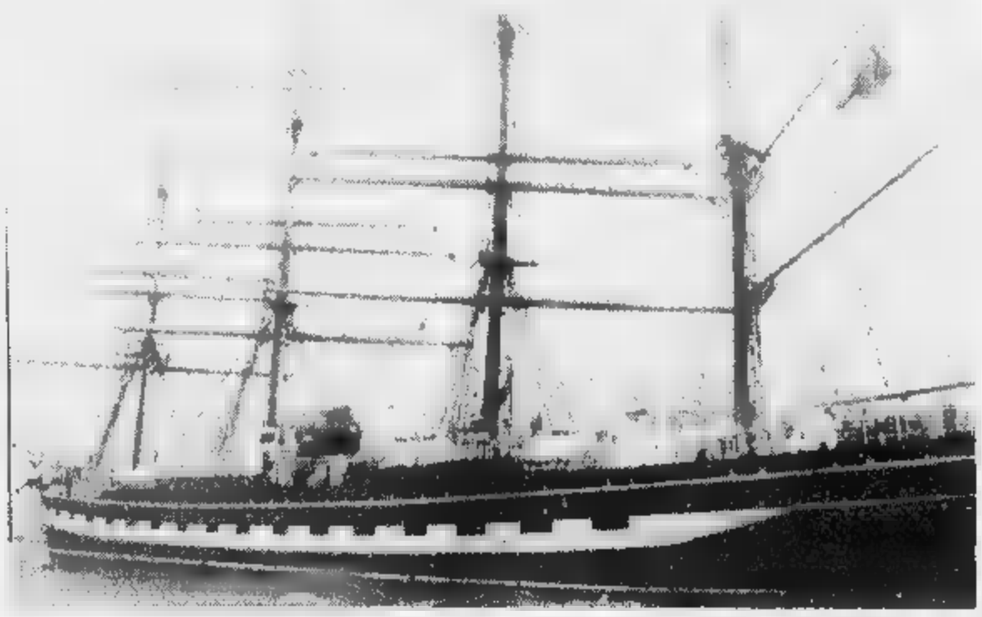

Da «Cecco Beppe» alla Goletta America

Curiosando tra gli stand: barche e cimeli storici Molti gadget: dal «sexy-pedalò» al giubbotto-radar

GENOVA. Il Salone nautico non una manifestazione rivolta solo ai tecnici e agli appassionati, anche un'occasione per soddisfare la curiosità dei neofiti del settore del grande pubblico. Per questo il programma prevede anche una serie di curiosità, dalle tute artiche resistenti al freddo ai jeat boats, piccole barche ibride per il puro divertimento. tour delle curiosità inizia dalla Goletta «America», un perfetto esemplare recentemente ricostruito della «Schooner America», la mitica nave disegnata da George Steers che con i colori del New York Yacht Club sbaragliò nel 1851, di fronte allo sguardo incredulo della regina Vittoria, gli sfidanti britannici del «Royal Yacht Squadron» quella che in origine si chiamava «Coppa delle 100 Ghinee». L'imbarcazione, lunga 105 piedi, pesa 50 tonnellate in meno rispetto all'originale grazie all'utilizzo materiali di alta tecnologia e he prestazioni eccezionali per l'applicazione dei più recenti studi idrodinamici. Un altro punto di attrazione sarà il cassero di Francesco Giuseppe: la cabina del panfilo di Franz Joseph sarà esposta nel piazzale d'ingresso del Salone e trasformata per l'occasione nell'accogliente sede dell' Ucina club. Lo Yacht, che si chiamava «Jaza» venne costruito Lussin Piccolo nel 1890 per l'imperatore d'Austria, fu fu acquistato dal presidente Gronchi che ne fece il yacht personale. Il panfilo venne demolito a La Spezia nel 1972.

Ma per gli amanti delle storie di mare il salone offre ai visitatori anche uno degli ultimi quattro esemplari esistenti della famosa imbarcazione da trasporto chiamata Leudo. L'iniziativa è del circolo «Il Leudo Rivano». L'esemplare esposto è lungo 18 metri e pesa 42 tonnellate ed è stato costruito nel 1922 dal Cantiere Figallo di Lavagna. Tra il XVII e il XX secolo Leudo venne utilizzato soprattutto per Il trasporto del vino fra Genova e la Sardegna.

E non poteva mancare, far curiosità la feroce Polena vichinga che troneggia minacciosa con i suoi tre metri di altezza al centro della preziosa esposizione di 21 polene antiche presentata dalla IP. Per i conquistatori da spiaggia il successo è assicurato dal sexy-pedalò, dotato di sedili reclinabili. Ma il mare, olre ad essere una occasione di incontro, è anche l'obbiettivo degli amanti della flora fauna. A questo scopo è «Acquanaut», una tavola ad immersione che permette di correre sull'acqua trasformando l'uomo in delfino per vivere un'emozionante esplorazione sott'acqua. Dotata di due manopole e grazie alla sua particolare forma ad ala di gabbiano, permette di immergersi senza sforzo e di essere trainati da qualsiasi imbarcazione. E che dire della Easy Submarine: lo scafo è dotato infatti di una cabina panoramica per due persone, sotto la chiglia. Ma, se ci sono problemi di approdo, meglio navigare forniti di «Nettuno», un pontile sospeso che consente il facile ormeggio e l'imbarco di persone. Un altro accessorio importante è il giubbotto di salvataggio radar riflettente, in grado essere avvistato dai mezzi di soccorso e dalle imbarcazioni anche in condizioni di oscurità, nebbia e mare mosso. Arriva direttamente dal Canada, invece, una tavola da surf tutta ecologica su cui è montata una cyclette. I pedali azionano una piccola elica che mette in moto lo scafo.

Cambri

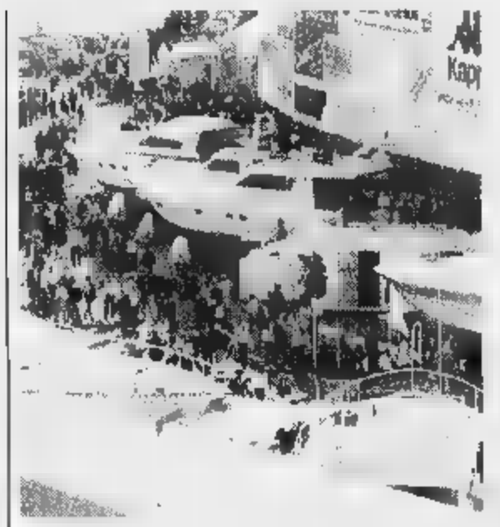

Folla all'esterno del Palasport E' un'immagine dell'anno ma l'edizione 37 del Salone Nautico vuole polverizzare tutti i record E le premesse ci sono

Ma il gioiello è l'«acrostolio» di Caligola

La struttura di prora di una delle navi di Nemi è esposta nello stand della Ip dedicato alle polene

GENOVA. Ospite d'eccezione della manifestazione fieristica l'acrostolio una delle due splendide navi dell'Imperatore Caligola, a disposizione dalla Ip. Il famoso reperto dell'epoca romana è esposto insieme a ventuno prestigiose polene d'epoca provenienti dai più noti Musei di Marineria italiani. L'acrostolio, esposto nello stand IP insieme alle polene, è la decorazione lignea che costituiva la parte prominente della prua una delle due antiche navi fatta costruire sul lago di Nemi dall'Imperatore Caligola per potervi celebrare riti religiosi in un ambiente naturale estremamente suggestivo.

La nave, vero e proprio santuario galleggiante cui apparteneva l'acrostolio, raggiungeva l'eccezionale lunghezza di 70 metri, era sontuosamente decorata con tempietti statue ed aveva una pavimentazione a marmi e mosaici policromi. La struttura prodiera era lunga ben 10 metri, per cui il solo acrostolio misura ben 5 metri in altezza.

L'acrostolio della dell'Imperatore Caligola viene considerato un reperto eccezionale non solo per le notevoli dimensioni, ma anche perchè è uno dei pochi elementi decorativi riemersi integri dal lago di Nemi dopo il recupero delle navi terminato nel 1932, grazie all'intervento un grande archeologo, Guido Ucelli di Nemi. [m. c. c.]

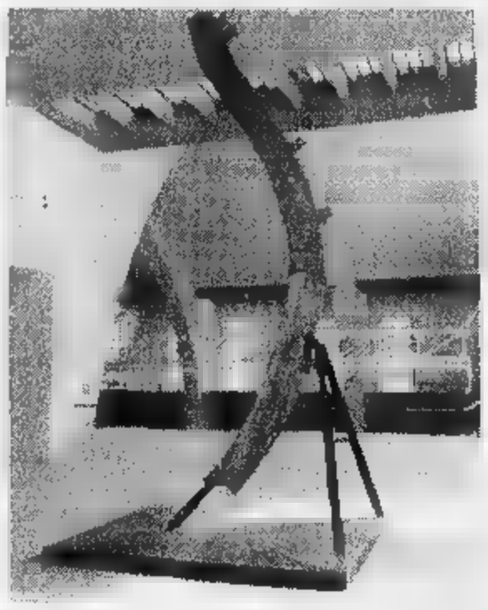

C'è anche la «Filosofia del mare»

Appuntamento semiserio con Luciano De Crescenzo

GENOVA. Il programma degli incontri delle manifestazioni collegate al Salone prevede alcuni appuntamenti irrinunciabili e altre forme di intrattenimento: il clou mercoledì Luciano Crescenzo. Oggi alle 17 nel Teatro del mare si celebrano «I cento anni della Lega navale italiana», il titolo dell'incontro corrisponde a quello del volume presentato dall'autore, Claudio Cresman. Fondata La Spezia, allora capitale navale del Regno, la Lega ha oggi sede a Roma e ne è presidente l'ammiraglio Giasone Piccioni Conta 55.000 soci attivi presso 129 sezioni territoriali 70 delegazioni CurioLa sede di Sestri Ponente per numero di soci è seconda solo a Milano possiede comunque la più grande base nautica Suo presidente Giorgio Bonini. Domani, sempre nel Teatro del mare, si svolgerà convegno «La vela tempo pieno» organizzato dal periodico «Bolina», mensile dell'andar per mare, illustrerà le prospettive e il fascino di una vita vissuta interamente sulla barca elatta a residenza. Per gli amanti del mare non più giovanissimi un incontro importante è quello di lunedì mattina nella sala Riviera della Fiera gressi sulla dal titolo «La nautica nella scuola e la scuola nella nautica», Fieracongressi, sala Riviera, ore 10. E' previsto l'atteso racconto di Guido Colnaghi un esperimento felice lontano dal con 1000 ragazzi in barca... a Monza. Nel della tavola rotonda Felix Pasculli del Centro velico di Caprera parlerà delle esperienze dell'attività del centro come scuola barca scuola di vita. Ma il turismo nautico è anche un'opportunità di sviluppo economico e di occupazione per i giovani: ne parlerà martedì alle 15, collegandolo alla terza edizione della Borsa del Turismo Nautico.

Ma, accanto alla teoria, c'è anche la pratica: domenica si svolge la Giornata della vela al Punto Mare Giovani la premiazione dei velisti vittoriosi nel 1997 in tutte le classi mentre lunedì alle 9, nella sala C, verranno presentati i nuovi motori fuoribordo del 1998. Ospite d'eccezione, mercoledì alle 15,30, Luciano de Crescenzo che nell'atrio del padiglione C parlerà della «Filosofia del navigare». Nello stesso giorno si svolgerà la Borsa Turismo Nautico. Sabato alle 12 sarà premiato l'armatore dell'anno e domenica largo premiazioni della regata «Mille vele». [m. c. c.]

Le «hostess» del Salone sono ogni le protagoniste sorridenti dell'appuntamento nautico e dell'anno

Saranno rifatte pavimentazioni, canalizzazioni, marciapiedi, arredo urbano

Alassio investe quindici miliardi

Al via i lavori nel centro e nelle frazioni

ALASSIO. L'amministrazione mette in cantiere lavori per un complessivo di spesa di più di quindici miliardi. Gli interventi riguarderanno la rete fognaria, la canalizzazione delle acque bianche e la pavimentazione ed illuminazione ■ molte zone del centro. «I disagi alla circolazio- ■ ■ inevitabili, ma necessari p■ apportare le migliorie», ha detto l'assessore ai lavori pubblici Marco Melgrati.

Circa novecento milioni serviranno per i lavori (già iniziati) in via Cavour ■ piazzetta Beniscelli. Un miliardo per via Torino e piazza pescatori. Altri tre per passeggiata Italia ed i vicoli del centro storico. Con dieci miliardi si allacceranno gli scarichi fognari a mare sistemando le necessarie vasche. Questa in sintesi la sequenza degli interventi in programma fino alla prossima estate ad Alassio.

«In via Torino, oltre alla sistemazione di fognatura ed acque bianche, verrà raddoppiato il marciapiede e si procederà a piastrellare la strada con le caratteristiche basole. La via verrà chiusa al traffico diventando isola pedonale», ha spiegato Melgrati. Nel centro stori- ■ si interverrà su fognatura, acquedotto e pavimentazione in passeggiata Italia ■ via Torino e via Cavour. Dieci i vicoli e le vie interessate: Montegrappa, Nattero, Santa Caterina, Slavia, Grassi, Al Molo, Colombo, piazza Durante, Veneto, Berna.

Ha aggiunto l'assessore ai lavori pubblici: «Nel centro cittadino il traffico sarà limitato al ■ e scarico per i negozi. Quando però i lavori ■ ultimati la città avrà un■ immagine. Alassio, dopo Genova, è senz'altro il Comune che spende di più per la fognatura e per l'arredo urbano. In piazza Airaldi Durante, di fronte al Comune e a Borgo Coscia, riappalteremo i lavori per la creazione degli scarichi a mare ■ metteremo in funzione le vasche prima della prossima stagione estiva».

Altri lavori (marciapiedi ed illuminazione) sono in program- ■ in via Milite Ignoto e nella parte centrale di via Dante (primo stralcio: 350 milioni). Inoltre entro fine mese verranno consegnati i lavori per il rifacimento ■ via Mameli nella frazione di Moglio.

■■■ma ■■■

Alassio investe quindici miliardi per rifare marciapiedi e pavimentazioni

ANDORA

«Una estate positiva»

Un'estate partita con qualche difficoltà e molte incertezze ma terminata abbastanza bene. Ne sono convinti sia gli amministratori comunali che gli operatori turistici anche se continua a preoccupare un progressivo orientamento degli ospiti verso il turismo da week end. E' stata un'estate con luci ed ombre. Nonostante un inizio "in salita" la stagione balneare 1997 si è comunque conclusa in modo abbastanza soddisfacente. Ha detto Giovanna Risso, vicesindaco ■ assessore al turismo di Andora: «Non ci possiamo lamentare. Dopo un giugno ■ luglio con diversi giorni di brutto tempo abbiamo avuto un ottimo mese di agosto ■ di settembre che hanno in parte compensato alle perdite sulle presenze. Credo che intrattenimenti musicali, sportivi e teatrali ed altre manifestazioni non siano mancate». «Ottimo il finale di stagione» anche per Luciano Vignola, titola- ■ dell'hotel Moresco: «Vanno bene le iniziative musicali ma solo a patto che, ad una certa ora, il volume venga abbassato per ■■■ creare disturbo agli ospiti. In previsione della prossima estate ritengo sia necessario potenziare le manifestazioni di carattere ecologico e sportivo, che ottengono successi sempre maggiori». Preoccupazione invece da parte dei titolari degli stabilimenti balneari per il turismo «mordi e fuggi». **[m. br.]**

Il pretore scagiona anche il progettista Gaggero e l'impresa Damonte

Albenga, assolto l'ex sindaco Vio

Per i lavori di prolungamento del «molo lungo»

SAVONA. Mariangelo Vio, l'ex sindaco ■ Albenga, è stato assolto ieri mattina in pretura per la vicenda del prolungamento del molo fragiflutti della darse- ■ portuale ingauna. Con lui sono usciti dal processo, perchè il fatto non costituisce reato, anche il progettista Paolo Gaggero (che rivestiva anche la qualifica di direttore dei lavori) e Giorgio Damonte, l'amministr■■■ dell'impresa di costruzioni che si era aggiudicata l'appalto comunale.

L'inchiesta giudiziaria si era incentrata sui lavori per il prolungamento, che aveva allungato la strutture degli originari ■ ai nuovi 160 metri, del molo frangiflutti della darsena di Albenga, un'opera (avviata nel 1993) che secondo la magistratura non sarebbe stata corredata da una concessione edilizia e che, ancora, avrebbe violato le indicazioni della «legge Galasso». Sindaco, progettista ■ costruttore erano stati così citati a giudizio.

Ieri mattina il processo dinanzi al pretore di Albenga. Spiega il difensore di Gaggero, l'avvocato Carlo Coniglio: «Quanto alla prima imputazione, quella della mancata concessione, abbiamo sostenuto che trattandosi di lavori del Co- ■■■ non ■■ necessaria: il sindaco, inoltre, non doveva autorizzare ■■ stesso. In merito invece alla violazione della legge Galasso, la normativa parla di tutela di quella fascia costiera che parte dal bagnasciuga e s'inoltra per trecento metri verso l'interno dell'arenile: non in direzione del ■■■. Siccome il molo frangiflutti non rientra in questa delimitazione, ■■ ci può essere stata nessuna violazione».

Il prolungamento del molo era finalizzato all'interramento della darsena, che avrebbe permesso di acquistare più spazio per il rimessaggio delle imbarcazioni della Lega Navale, Cooperativa pescatori S. Filippo Neri e Circolo Nautico. Ma l'operazione era stata anche provvista per proteggere dall'ero- ■■■ delle correnti marine gli arenili di Ponente.

Alcune settimane dopo la fi- ■■ dei lavori erano partite le prime polemiche. «Il prolungamento ■■ molo ha sì protetto le spiagge di Ponente, ma ha contribuito ad agg■■■ l'assottigliamento degli arenili di Levante», questo in sintesi il contenuto delle critiche. Una conseguenza che ha poi reso necessario nuovi lavori a tutela delle spiagge a Levante, che stanno interessando tuttora la zona darsena. **[f. p.]**

Comunità montana

Paolo Rembado riconfermato alla Pollupice

Paolo Rembado rieletto presidente della Comunità montana del Pollupice

FINALE L. Con i voti di centro, destra, sinistra e indipendenti Paolo Rembado, è stato confermato alla presidenza della Comunità montana del Pollupice. Astenuta solo l'area dell'ex presidente Beccaria. Eletti in giunta Alessandro Carrara, Pierluigi Cesio, Matteo Marcenaro, Luciano Durante, Vincenzo Lepri, Luca Rosso, Gianpaolo Pisano e Gianmarco De Sciora. **[a. r.]**

Indagini della «postale» a Calice

«Pirata» del 118 C'è una denuncia

SAVONA. La caccia al misterioso «pirata» del 118 continua. Le indagini hanno portato ad una prima denuncia. Si tratta di B.V., abitante a Calice Ligure e con attività a Finale, al quale la polizia postale ha sequestrato un apparecchio ricetrasmittente con impostate diverse frequenze, tra le quali quelle riservate alle comunicazioni dei «Canadair».

La caccia dura ormai da diverse settimane. Gli agenti della postale sono sulle tracce di uno o più persone che si divertono da tempo a sintoniz- ■■ ed intromettersi sulle comunicazioni radio tra ambulanze e 118. Disturbandole ■ dirottandole. La ■■ d'azione del «pirata», secondo quanto appurato dagli esperti della postale, sarebbe quella di Spotorno e dintorni.

La polizia ha utilizzato ■ sta utilizzando, nella ricerca, delle speciali apparecchiature d'ascolto in dotazione del ministero delle Poste, che consentono di localizzare le emissioni radio. Proprio nell'ambito di queste indagini, che si sarebbe incentrate su cinque determinate persone, rientra la denuncia a B.V.. Quest'ultimo è stato trovato in possesso di un apparecchio portatile ricetrasmittente Vhs, dal valore commerciale di circa due milioni, per l'uso del quale non aveva alcuna abilitazione e concessione.

L'apparecchio «scanner» aveva impostato in memoria frequenze riservate al ministero della Difesa ■ degli Interni. In particolare, della Questura e dei vigili urbani di Genova, della Protezione civile e del ministero dell'Aeronautica, sulle quali abitualmente si svolgono le conversazioni tra terra e gli aerei Canadair.

Il possessore dell'apparecchio ha detto ai poliziotti di non saperlo usare ■ di non essere stato lui ad impostare e memorizzare ■ frequenze. Una circostanza che troverebbe fondamento: gli uomini dell'ispettore Bonvicini hanno avviato nuove indagini per risalire al complice più esperto. Oltre alla denuncia penale, B.V. è stato multato, la sanzio- ■ è molto salata, e si è visto sequestrare lo «scanner». Proseguono invece gli accertamenti sulle altre quattro per■■■ individuate dalla polizia postale. **[f. p.]**

NOTIZIE FLASH

BORGHETTO S.S.

Mobilitazione in Riviera per aiutare i terremotati

Sono rientrati da Foligno i 4 militi della Croce Bianca andati in soccorso dei terremotati. Oggi è l'ultimo giorno di raccolta di generi ■ prima necessità (soprattutto alimentari) presso la sede della croce. Domani partirà un altro camion. **[a. r.]**

LOANO

Una generazione in festa ■ residence Loano 2

Festa di leva per 150 oggi a Loano. Nelle sale del residence Loano 2 si troveranno i nati dal 1951 al 1959. E' la prima volta che una «leva» viene allargata ■ quasi un decennio, in pratica un'intera generazione di loanesi. **[a. r.]**

PIETRA L.

Trasferito al San Martino con l'elicottero dei vigili

Trasferimento in elicottero, ieri pomeriggio, dal Santa Corona al San Martino di Genova. Il mezzo dei vigili del fuoco è intervenuto per un paziente colpito da aneurisma. **[a. r.]**

■■■■■

Paziente troppo robusto Interviene l'autoscala

C'è voluto l'intervento della autoscala dei Vigili del fuoco per permettere ad un anziano paziente della clinica Salus di Albenga di tornare a casa. Viste le sue condizioni e la sua stazza, non potendo affrontare le scale, l'uomo ha raggiunto con l'autoscala il balcone della sua abitazione. **[r. sr.]**

■■■SIO

«Il re degli alberi» premiato nel pomeri■■■o

Si conclude oggi, con una premiazione ufficiale alle 16,30 nella sala consiliare del Comune, il concorso «Il re degli alberi». La ricerca degli esemplari di albero più belli ed imponenti, curata dalla sezione locale di «Italia Nostra», è durata più di un anno. **[m. br.]**

Ecco i primi nomi dei candidati alle elezioni

Albenga, liste di Fi e Rc presentate agli elettori

ALBENGA. Sono state depositate presso l'ufficio elettorale le prime due liste delle otto ■■■ annunciate che avranno ■■■ candidati a sindaco cinque leader (Angelo Viveri, Igi Viveri, Andrea Saccone, Mariangelo Vio e Rosy Guarnieri). Ecco i candidati del Partito della Rifondazione comunista: candidato sindaco: Gianluigi «Igi» Viveri, 51 anni, esercente; capolista: Nazzareno Siccardi, 54, avvocato; candidati: Giovanni Anedda, 37, edile; Giuseppe Arcari, 85, pensionato; Giulia Benedetto, 53, già insegnante; Virginia Blasi, 50, insegnante; Andrea Crespiani, 35, operaio; Giancarlo Delle Piane, 49, ingegnere; Carmine Di Lieto, 48, ■■■gegnere; Nicola Franconieri, 40, medico; Sergio Galizia, 33, agente commercio; Rosa ■■■a Magone Bacci, 43, coltivatrice; Paolo Mantello, 45, Telecom; Filomena «Katia» Mininni, 54, cameriera; Giovanni Piccardo, 30, operaio Telecom; Luigi Pistone, 54, pensionato; Martino Raimondo, 63, pensionato; Carlo Ronco, ■■ anni, pensionato; Giuseppe «Pino» Ronco, 40, tecnico; Luciano Rovelli, 33, operaio; Giovanni Stalla, 40, imprenditore agricolo.

F■■■ Italia sarà presente con una lista denominata «Semplicemente per Albenga»; candidato a sindaco: Andrea Saccone, 41, avvocato, consigliere provinciale; capolista: Angelo Barbero, 46, medico; candidati: Giuseppe «Pino» Alfano, 33, calciatore; Giovanni Battista Bergallo, 60, commercialista; Maria Teresa Biovi, 50, caposala Trincheri; Teresiano De Franceschi, 44, medico ospedaliero; Alfio Delfino, 32, coldiretto; Margherita Fumarola, 49, consulente lavoro; Italo Gafà, 57, architetto professionista; Claudio Gagliolo, 39, ingegnere professionista; Enrico Guido, 24, cuoco; Vincenzo Isabella, 56, commerciante; Fabio Ladetto, 50, agente immobiliare; Francesco Mariani, 39, operaio; No■■ Nani in Zucconelli, ■■, imprenditore commerciale; Pier Luigi Noberasco, 50, imprenditore; Fabio Pareto, 41, imprenditore agricolo; Ubaldo Pastorino, 46, funzionario Inps; Giancarlo Podio, 55, ingegnere professionista; Luigi Scola, 33, consulente finanziario; Raffaella Verga, 26, consulente in psicanalisi. **[r. sr.]**

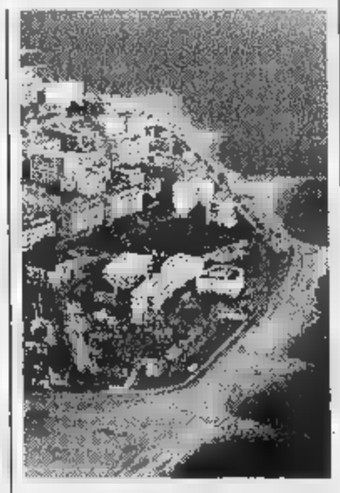

Albenga alla ricerca del ■■■■

Elezioni ■ Borghetto

■■■■ problemi per la lista di centro sinistra

BORGHETTO S.S. Si complica la formazione di una lista unitaria di centro-sinistra per le amministrative del 16 novembre ■ Borghetto Santo Spirito mentre c'è da registrare un tentativo ■ accordo in estremis fra Polo e Lega.

A sei giorni dalla scadenza della presentazione delle liste il nome del sindaco uscente Riccardo Badino (pds) è ancora in discussione. Negli ultimi incontri infatti molti potenziali candidati, vicini al pds, indipendenti ■ dell'area Maccanico, hanno ritirato la loro candidatura. L'ostacolo sarebbe proprio il ■■■ di Badino. Non ci sono però molti nomi alternativi al suo. Oggi si dovrebbe conoscere la scelta definitiva. Se passerà la proposta in blocco l'amministrazione uscente con Badino capolista l'Ulivo perderà molti sostenitori. Il primo cittadino si è detto per altro disponibile a lasciare il campo in presenza di una candidatura «forte ed unitaria», ma forse è troppo tardi per trovarla. Il Ppi, tramite il responsabile degli enti locali Carlo Scrivano, conferma sostegno al sindaco uscente. E' anche in corso un tentativo in estremis per recuperare un rapporto con Verdi e Rifondazione che hanno per altro già la lista pronta. Le ultime vicende nazionali influiranno, forse in modo decisivo, sulla formazione delle liste. ■■ segnalare anche ■ tentativo di accordo fra Lega Nord e Polo. Franco Malpangotto è candidato a sindaco per il centro-destra ma potrebbe esserci in estremis un accordo con il Carroccio. **[a. r.]**

LEGGI TRE, PAGHI DUE.

Con l'abbonamento, La Stampa costa solo 1000 lire.
In pratica, ogni tre copie una è gratis.

ABBO■■■■■■ ANNUALE

■■■ A SETTIMANA	COPIE IN 1 ANN■	PREZZO (L.1■■■ a copia)
6	3■■	L.3■■.■■■
■	257	L.257.■■■

ABBONAMENTO TRIMESTRALE

COPIE A SETTIMANA	COPIE IN 1 ANNO	PREZZO (L.1000 a copia)
■	77	L.77.■■■
5	64	L.64.■■■

ABBONAMENTO SEMESTRALE

COPIE A SETTIMANA	COPIE IN 1 ANNO	PREZZO (L.1000 a copia)
6	154	L.154.■■■
5	128	L.128.■■■

Il giornale viene consegnato tramite posta.

LA STAMPA
A conti fatti, abbonatevi.

PER INFORMAZIONI: UFFICIO ABBONAMENTI DAL LUNEDÌ AL VENERDÌ - ORARIO 9-12,30 / 14-18. SABATO 9-12,30
TEL. 011/6568334-335 - FAX 011/5627958

Castagnata a Castelletto: recital di Buby Senarega e spettacolo di burattini

Genovese: Vecchioni fa il bis

Tosse e Modena, doppia festa del teatro

Un sabato genovese fitto di piccoli e grandi eventi (fra questi ultimi sicuramente l'inaugurazione del 37° Salone Nautico Internazionale), il nuovo concerto - e grande richiesta - di Roberto Vecchioni al Genovese, la grande castagnata in Spianata Castelletto, la festa del Teatro Gustavo Modena di Sampierdarena e quella della Tosse in Sant'Agostino, il compleanno di Liguria Libri in via XX Settembre.

GENOVA. Bis di Roberto Vecchioni, in concerto questa sera, alle 21,30, al Politeama Genovese con il tour di «Bandoliero stanco». Biglietti in prevendita ai botteghini della sala di via Bacigalupo e presso Ricordi Box Office e lire 50 mila e 40 mila.

Grande «Castagnata in città», oggi e domani in Spianata Castelletto, con caldarroste, castagnacci, ceste, cestini e altre specialità genuine e tradizionali delle Comunità Montane della Valle Stura e Fontanabuona.

Il programma della manifestazione, che è stata promossa dalla Circoscrizione e dall'Associazione Amici di Castelletto, prevede in mattinata una tavola rotonda nel salone della Parrocchia delle Grazie.

Nel pomeriggio, recital del cantautore Bubi Senarega e spettacolo con il Teatro dei Burattini di Gino Balestrino.

Al Matilda Cafè, in via D'Annunzio, alle 23, serata disco-Pub.

Al Ducale presentazione di «Snaporaz Fellini», al Genovese c'è Roberto Vecchioni in concerto

Alle Cisterne di Palazzo Ducale, alle 22,30, musica dal vivo con il chitarrista Paolo Bonfanti in concerto, ospite della rassegna Radio Days.

Sempre al Ducale, nel Salonetto, oggi alle 16,30 presentazione al pubblico della stagione 1997/98 del Teatro Gustavo Modena di Sampierdarena che sarà inaugurata venerdì 31 ottobre con lo spettacolo «Snaporaz Fellini» scritto e diretto da Giorgio Gallione.

Nel corso dell'iniziativa, promossa dal Comune di Genova (Assessorato alla Cultura e Assessorato alla Promozione della Città e Qualità della Vita), i diversi appuntamenti verranno illustrati anche attraverso video.

Giorgio Gallione, Pina Rando e Diego Dettori risponderanno alle domande del pubblico tutte le informazioni relative alla vendita dei biglietti e degli abbonamenti.

Alla festa al Ducale per l'apertura del Teatro Modena sarà presente anche il vicesindaco di Genova Claudio Montaldo. L'ingresso è libero. Per informazioni gli interessati pregati di telefonare al numero 247.41.68.

Al Teatro della Tosse, in Sant'Agostino, alle 16, incontro pubblico della compagnia teatrale diretta da Tonino Conte sulle nuove forme di associazionismo con gli spettatori.

All'incontro parteciperanno attori e tecnici della Tosse che aprirà la stagione con una nuova edizione di «Ubu Re».

Alla Vaschetta, in via Piacenza, alle 22,30, F40 in concerto con Massimo Gori, Alberto Marafioti, Alfredo Vandresi e Gianni Serino. Il locale offre anche diverse specialità gastromiche fra cui trenta modi di gustare il filetto.

Musica, cabaret, buona cucina anche alla Farfalla di Sturla (ex Mais) con la partecipazione di diversi dj.

Molto ricco il calendario dei prossimi appuntamenti fra cui il jazzista Riccardo Zegna, i Blindosbarra, i cantautori genovesi Max Manfredi e Federico Sirianni.

Festa dei vent'anni di attività, oggi alle 18, a Liguria Libri, in via Settembre con la partecipazione di numerosi ospiti, fra cui l'amministratore delegato della casa editrice Einaudi, del chitarrista indiano Eli Tagore e molti altri.

SESTRI LEVANTE. Musica e danze, alle 23, al disco-club Schooner, nel Porticciolo della cittadina rivierasca. **[m. b.]**

Arte a Rapallo

Nuove sale al Museo del pizzo

RAPALLO. Inaugurate le nuove sale del museo del merletto nella sede di villa Tigullio. Quello che era già una realtà importante per la storia del pizzo e tombolo, viene ampliata in altri spazi contenenti altre parti della storia di questo artigianato casalingo che recupera antichi disegni e elabora in continuazione di nuovi, grazie alla dedizione di donne, giovani e meno giovani, che non vogliono che Rapallo perda l'antica tradizione. Oggi l'artigianato del merletto sopravvive anche grazie ad alcune famiglie residenti soprattutto nel centro storico, e per l'attività di qualche negozio specializzato.

L'amministrazione comunale dal 1969 istituisce corsi di pizzo al tombolo assai frequentati. Il museo ha un particolare ruolo perché presenta le tracce e la memoria di questo intramontabile artigianato: esposti al pubblico, oltre ad altro materiale prezioso, i pezzi che fanno parte della raccolta Zennaro che, alla morte dell'ultimo titolare dell'azienda, è passata di proprietà al Comune grazie all'intervento del Lions club rapallese.

Anche l'edificio in cui è allestito il museo, la villa Tigullio, contribuisce a dare un fascino particolare agli antichi merletti. La villa Tigullio, edificio maestoso nella sua semplicità, è situata nell'omonimo parco: un balcone naturale sul promontorio di Portofino. **[g. vi.]**

Mostra d'arte

A Ellequadro video e foto dagli Usa

GENOVA. Video, fotografia, tecniche miste e tanti lavori legati alla ricerca nel campo dell'arte contemporanea a livello internazionale, statunitense, soprattutto, sono al centro di una nuova mostra della Galleria Ellequadro, in vico Falamonica 3, a pochi passi da Piazza De Ferrari che si inaugurerà lunedì pomeriggio con un festoso vernissage.

La mostra, progettata in ono- della visita alla Galleria, dell'American Federation of Arts, con la collaborazione del Banco di Chiavari e della Riviera Ligure. All'iniziativa, che riproposta oggi maniera più approfondita, sono presenti opere di Fernando Andolcetti, Sabato Anglero, Francesco Arena, Pablo Atchugarry, Fabrizio Basso, Adriano Bocca, Carlo Bracci, Nado Canuti, Mirta Carroli, Annalisa Cattani, Elena Cavallo, Antonia Ciampi, Gianmarco Crovetto, Camillo Cuneo, Enzo Esposito, Raimondo Galeano, Mauro Ghiglione, Giovanna Giannakoulos, Mauro Manfredi, Fabrizio Merkel, Riri Negri, Guido Pini, Francesco Pirella, Silvia Rizzo, Raffaele Rossi, Bruno Storto, Luigi Tola, Rodolfo Vitone, Silvano Zanchi.

L'inaugurazione della mostra Ellequadro è programma alle 18. La rassegna resterà aperta fino a giovedì 20 novembre, con il seguente orario: dalle 15,30 alle 19,30. L'iniziativa sarà presentata da Matteo Fochesato. Ingresso libero. **[m. b.]**

GIORNO E NOTTE

Trevisi al Fitzcarraldo

Sabato sera con la musica di Luca Trevisi, «storico» dj del panorama italiano, 22,30, al disco-club Fitzcarraldo in piazza Cavour. In programma una selezione di classici, dal jazz alle sonorità latine accativanti e ballabilissime. Ingresso lire 10 mila.

SAMPIERDARENA

Yoga al Buranello

Campionato mondiale di yoga-sport, oggi alle 16, al Centro Civico Buranello di Sampierdarena con partecipanti provenienti dall'Italia e diverse parti del mondo.

CINECLUB

«Prima» al Lumière

Prima visione oggi al cineclub Lumière con il film «La vita in rosso», di Pavel Loonguine, con Vincent Perez, Tatiana Metcherkina, Armen Djlgarkhanian.

MOSTRE

Vernissage della

La Galleria Leonardi V-Idea ha promosso a Palazzo Imperiale, in piazza Campetto 8 A, una mostra dedicata a Federico De Leonardis intitolata «Carcere di invenzione». Orario: 15,30-19,30. La mostra resterà aperta fino alla fine del .

Mostra sull'alluvione

Aperta la mostra «Acqua e fango vent'anni dopo», organizzata dalla Pro Loco nei locali dell'ex Casa di giustizia per ricordare l'alluvione che tra il 6 e 7 ottobre 1997 provocò morte e distruzione in Valle Stura. La mostra resterà aperta fino a domenica 12 ottobre dalle 15 alle 19.

ESCURSIONI

La Ferrovia Genova-Casella

In funzione anche oggi la Ferrovia Genova-Casella, battezzata la «Ferrovia delle tre vallis», in quanto attraversa, lungo un percorso a scartamento ridotto, la Valbisagno, la Valpolcevera. Il trenino per Casella parte dalla stazione di Piazza Manin, a Genova.

VILLA PALLAVICINI

Le visite al parco

Aperto oggi Pegli il Parco Durazzo Pallavicini, un originale parco «romantico» realizzato nell'800. Possibile anche effettuare una gita in barca sul Lago Grande. Orario di visita: 9-19. **[m. b.]**

Parlano il protagonista John Treleaven, la regista Sybille Schaller e la scenografa Bettina Neuhaus

Peter Grimes: un uomo fra la terra e il mare

Il «dietro le quinte» dell'opera di Britten che debutta mercoledì

GENOVA. E' nato in un villaggio di pescatori, suo padre era un pescatore. Atmosfere e personaggi, insomma, del tutto simili a quelli che si ritrovano in «Peter Grimes» l'opera di Benjamin Britten che mercoledì prossimo inaugurerà la stagione lirica del Carlo Felice. Lui, il tenore John Treleaven, chiamato a sostituire Robert Tear, vestirà i panni dello sfortunato e ombroso protagonista.

«E' la sesta volta che interpreto questo capolavoro di Britten - spiega l'artista - Peter Grimes è un uomo di fascino straordinario. Una grande figura da rendere sul palcoscenico. Mi aiutano certamente le mie origini. Sono celtico e, appunto, sono cresciuto in un villaggio sul mare in cui tutti assomigliano un po' ai personaggi dell'opera. Solo Mrs. Sadley è difficile da trovarsi: ne esistono certamente ma sono persone talmente negative da non essere, per fortuna, così comuni».

«Peter Grimes» aprirà la stagione del Comunale che punta quest'anno su un titolo certamente inusuale. Si tratta infatti della prima rappresentazione genovese del lavoro di Britten (presentato in lingua originale con sovratitoli in italiano) che potrà contare sull'autorevole direzione di Gary Bertini. Nel cast, accanto a Treleaven ci saranno Sacha Lambertini (John), Elisabeth Whitehouse (Ellen), David Pittman-Jennings (Capitano Balstrode), Angela Hickey (Mrs. Sedley). La regia porta la firma di Willy Decker e sarà ripresa da Sybille Schaller. Le scene sono di John Macfarlane.

«Lo spettacolo - spiega Sybille Schaller - è stato realizzato nel 1994 a Bruxelles e costituì allora notevole avvenimento. Le riprese di un allestimento pongono sempre problemi. Ci si deve attenere alle idee di base e nello stesso tempo studiare eventuali alternative che possano funzionare. Il discorso vale soprattutto in relazione al cast che è completamente cambiato. "Peter Grimes" è un'opera splendida. Mi affascina la che è indubbiamente moderna, mai aggressiva, coinvolgente nel senso che accompagna i sentimenti, descrive con grandi effetti le emozioni, le atmosfere. Al centro dell'opera ci sono contrasti: naturali, fra la terra e il mare in continua lotta fra loro; e umani fra la folla e Peter Grimes. Esistono dunque costantemente elementi di tensione. Fondamentale è la funzione del coro, sempre presente: si muove, recita, prende parte attiva all'azione. E' un'opera di sentimenti e per questo ho evitato molte esteriorità puntando su semplici, spoglie, rifiutando dettagli che non aggiungono nulla alla storia, già così chiara.

«La struttura del teatro - aggiunge Bettina Neuhaus, assistente alla scenografia - ci ha aiutato in questo lavoro. La possibilità di far salire strutture sceniche consente soluzioni interessanti e debbo dire che l'equipe tecnica è eccellente».

Dopo la «prima» di mercoledì sono previste altre cinque repliche fino al 28 ottobre.

John Treleaven ed Elizabeth Whitehouse in scena del «Peter Grimes»

La storia di due antichi amici: dalla baia delle Favole al Golfo del Messico il passo è davvero breve

Il Polpo Mario ha un «gemello». In Florida

Pucci Casadio, ex socio di Rudy Ciuffardi, ha aperto un ristorante

SESTRI LEVANTE. Trent'anni fa, giù di lì, quando, insieme, per sbarcare il lunario, avevano aperto un improbabile ma esclusivissimo ristorante in mezzo al mare, sullo Scoglio Piatto, nella baia di Sestri Levante, Rudy Ciuffardi e Pucci Casadio mica pensavano al futuro. I due amici avevano già il loro gran fare a servire ogni giorno uno «spago» al pomodoro e basilico e una coppetta di champagne ai Vip che arrivavano da Portofino a bordo di rombanti motoscafi Riva. Una volta sulla rotta dello Scoglio Piatto Rudy e Pucci c'erano finiti pure Brigitte Bardot e Rex Harrison e per festeggiare l'avvenimento, la sera, a Sestri ci fu una grande festa all'osteria di Capocotta. Volati via gli Anni Sessanta, il ristorante dello Scoglio Piatto chiuse i battenti. Pucci andò in giro per il mondo a lavorare come a bordo delle navi da crociera, abbandonando Sestri Levante. E Rudy, il figlio di Cesare, detto Ziona, principe dei fiocinatori della baia di Portobello, si ricordò della tragica e avventurosa storia del Polpo Mario, scampato alla pentola del Gnussa e decise di aprire un ristorante nel carrugio in ricordo della buonanima.

Il Polpo Mario diventato uomo e poi misteriosamente scomparso si trasformò così in un locale che definire semplicemente un ristorante sarebbe, francamente, un po' riduttivo. Basti ricordare, come racconta lo scrittore Vincenzo Gueglio nel libro «Mario!», con la prefazione di Carlo Bo, che quando Rudy aprì il locale, il Gnussa, talent scout e primo padre e padrone del famoso polpo, gli chiese le royalties. E ogni sera il comandante del pescherecchio di Ciuffardi si trovava di fronte il Gnussa pronto a ritirare la percentuale di pesce, nella speranza di ritrovare, un giorno, il polpo perduto.

Rudy Ciuffardi, «patron» del Polpo

Una bella storia, favola tutta (o sestrina) che proprio in questi giorni registra una novità: si è rifatto vivo il Polpo Mario. Ebbene sì. Un fax con la recensione di una prestigiosa rivista americana, arrivato l'altra sera in carrugio, annuncia che uno dei migliori ristoranti dei Tropici, a Sarasota, in Florida, davanti al Golfo del Messico, si chiama «Polpo Mario». Dopo un primo momento di incredulità, il mistero è stato svelato. A Rudy è bastato infatti una telefonata per sapere erano andate realmente le «Hallo, qui è il Polpo Mario di Pucci Casadio, desidera prenotare un tavolo?», ha risposto una voce all'altro capo del filo. Emozionati, a Sestri Levante hanno finto di aver sbagliato numero. Poi hanno stappato una bottiglia di quello buono e hanno fatto un brindisi. Un brindisi a Cesare, Gnussa, e tutti gli altri e quegli anni là. E al Polpo Mario, naturalmente, perchè la leggenda continui.

Mauro Boccaccio

Domani si chiude la rassegna «Arti e mestieri: tradizione ed evoluzione»

Chiavari, artigianato-spettacolo

Oggi teatro in dialetto con i ragazzi della «Fara»

CHIAVARI. Si conclude domani nel complesso culturale formato dall'ex chiesa di S. Francesco e dal palazzo Rocca, la mostra dell'artigianato «Arti e mestieri; tradizione ed evoluzione» che accanto ad una sezione dedicata agli artigiani in piena attività, ne è dedicata una riservata agli artisti. Una sezione che ha avuto un grande successo di pubblico, ieri sera quando sul palco sono saliti Guido Ragazzi, che ha presentato «Musica e poesia» e i due gruppi «Le Gratie d'Amore», il più antico gruppo di danza storica della Liguria e la compagnia d'armi «Flos Duellatorum» di Sestri di Lavagna.

Gli appuntamenti lo spettacolo qu con l'esibizione della compagnia teatrale «Fara», i ragazzi della scuola e tempo pieno della ex colonia che ottengono pre un notevole successo alla rassegna estiva del teatro dialettale, che presentano «Ciaeti, mainae, majezzi», commedia in tre atti di Giovanni Carosini. Gran finale domenica sera con il Gruppo teatrale «Gli imprevedibili», centro danza dra che presentano «Caleidoscopio» e il cantautore Gianni Bergamino presenterà alcune delle sue composizioni nel contenitore «Stazione nord». L'idea di unire l'arte artigianale alla tradizionale, poesia, recitazione, danza, è sicuramente vincente. Sono tante infatti le realtà culturali presenti nel comprensorio.

L'antica arte della «sedia di Chiavari»

Per quanto riguarda gli espositori si può affermare che sono rappresentati tutti i settori dell'artigianato, con un particolare spazio dedicato alla sedia di Chiavari. Non manca la lavorazione del ferro e del rame, la ceramica, le più note fabbriche di mobili, la lavorazione del e delle pelli, la floricoltura. Per quanto riguarda la sezione artisti sono in mostra macramè, sculture in ardesia, lavorazione in pasta di pane, liuteria, cartapesta, doratura, decorazione e pittura. Infine sono presenti anche alcuni istituti scolastici. **[g. vi.]**

ANDORA

Gruppo Alta Italia

Il mese della Pelle

solo fino al 31 Ottobre

Cambia il tuo capo in pelle
valutato fino a un milione!
...e pagalo anche in 12 mesi senza interessi

Gruppo Alta Italia
Pelle - Pellicce - Shearling

Andora, via C.Colombo, 34 - Orario invernale: 15.00-19.30
Sabato e Domenica orario continuato 10.00/19.30 - lunedì chiuso

DOMENICA APERTO

Cambio della vecchia pelliccia valutata fino a sei milioni!

DAL 2 AL 7 FEBBRAIO '98

LA STAMPA TORNA A SCUOLA

con il progetto didattico che, a complemento della normale programmazione, da otto anni favorisce tra gli studenti delle scuole medie e tra quelli del biennio delle superiori la lettura del giornale, introducendolo in classe come vera disciplina.

LA STAMPA IN CLASSE è collegato ad analoghe iniziative avviate a livello internazionale sotto la sigla NIE (Newspaper in Education). Per gli studenti delle medie consiste nello svolgimento di esercizi per arrivare ad una lettura critica del giornale. Per gli studenti – del solo biennio – delle superiori, altri esercizi sono il mezzo per arrivare a scrivere vari tipi di articolo.

L'insegnante che desidera aderire al progetto dovrà compilare con precisione il tagliando che sarà pubblicato qui verso fine ottobre. Tale tagliando dovrà esserci inviato unicamente **l'1 e il 20 novembre**, a scuola già avviata, in modo da avere chiari il numero degli alunni partecipanti, delle copie da acquistare, dell'indirizzo preciso e dettagliato dell'edicola dove avverrà l'acquisto. Entro fine dicembre invieremo all'insegnante gratuitamente a scuola, con la spiegazione dettagliata dell'iniziativa, il materiale per lo svolgimento degli **esercizi che prevedono la consultazione quotidiana di LA STAMPA dal 2 al 7 febbraio 1998.** Egli dovrà solo ricordare di fare acquistare le copie del giornale ai suoi studenti (una copia ciascuno o ogni due), ogni giorno, nei giorni sopra indicati.

LA STAMPA IN CLASSE '97/'98

RICHIEDI AL TAGLIANDO DI ADESIONE!
– a scuola qui –

Per informazioni: La Stampa in Classe - Tel. 011/568.16.97 - 568.33.51

Numero Verde **1678-02005**

La C1 maschile è già al terzo turno: Autorighi e Don Bosco in trasferta

Basket, è il giorno dei debutti

Partono la C2 maschile e la serie B femminile

Debutto per [redacted] maschile e la B femminile di basket, mentre la C1 nazionale approda alla terza giornata con Don Bosco Houghton Genova in [redacted]rca di conferma, Autorighi Chiavari alla ricerca della prima vittoria.

[redacted] MASCHILE. Ancora una trasferta molto complicata per l'Autorighi Chiavari (0), domani alle 18 in quel di Carrara (4).

Il coach Vittorio Vaccaro non ha dubbi. «Le prime sei partite per noi sono quasi proibitive, anche [redacted] schiaramente ogni volta scendiamo in campo cercando i due punti. Il Carrara negli ultimi anni ci ha sempre particolarmente sofferti, speriamo che anche domani questa tradizione si ripeta. Magari con un risultato stavolta diverso dal solito».

Tanta sofferenza, ma sempre vittoria per i toscani, con l'Autorighi cerca di cambiare rotta. Trasferta per la capolista, [redacted] coabitazione [redacted] altre quattro squadre, Don Bosco Houghton (4): i salesiani giocheranno stasera alle 21 sul parquet del Castelnovo di Sotto (2).

Il coach Modafferi dice: «Puntiamo a mantenere l'imbattibilità, ma il nostro compito [redacted] sarà facile. Intorno alla squadra noto tanto entusiasmo, i ragazzi sono consapevoli che queste prime vittorie potrebbe[redacted] portare il grande pubblico genovese al seguito del Don Bosco: dobbiamo continuare così».

La cestista Silvia Spanò

Genovesi che oggi [redacted] impegnati su due fronti: sul parquet emiliano ed a Genova, per l'inaugurazione ufficiale del Centro Civico di Via Buranello, un impianto per 500 spettatori dotato di tutte le necessità per praticare lo sport agonistico, dal basket al volley ad altri sport.

Impegno casalingo, domani alle 18, per la terza ligure, Tar[redacted] Spezia (2), opposta al Rubie[redacted] (0). Le altre sfide [redacted]: 4 Torri Ferrara (4)-Voghera (0), Bernareggio (4)-Fidenza (2), Casalmoro (0)-Correggio (4), Chiari (0)-Soresinese (0) [redacted] Novellara (2)-Lumezzane (2).

[redacted] Massimo torneo regionale strutturato in due gironi, ciascuno composto da nove squadre. Le prime quattro [redacted] ciascun gruppo verranno ammesse alla poule promozione, le altre alla poule retrocessione.

Il programma completo. Girone A: Ospedaletti-Loano stasera alle 21; Assobasket-Rossiglione domani alle 15,30; Albenga-Riviera domani alle 18; Finale-Cogoleto domani alle 18. Riposa: Maremola. Girone [redacted]: Athletic-Pontremolese sta[redacted] alle 21; Canaletto-Spezia 1993 stasera alle 21; Lerici-Interbasket stasera alle 21; Sarzana-Granarolo domani alle 18. Riposa: Crdd.

[redacted] FEMMINILE. Otto iscritte nel girone E, con esattamente la metà liguri. Anche in questo caso le prime quattro passeranno alla poule promozione mentre le altre quattro alla poule salvezza. Il programma inaugurale: Pisa-Lucca stasera alle 18,30; Polysport Lavagna-Pistoia domani alle 17,30; Ospedaletti-Pontedera domani alle 17,30; Cestistica Savonese-Landini Lerici domani alle 17,30.

Giancarlo Scartozzoni

[redacted]

Turno di Coppa per il volley

Per Lavagna e Rapallo gare facili Lotta aperta nei gironi regionali

Coppa Italia e Coppa Liguria dovrebbero tenere banco tra gli appassionati di volley: peccato che gli appuntamenti precampionato per le società dei Nazionali (B1 e B2) [redacted] dei Regionali (C e [redacted] siano trascurati dagli stessi enti organizzatori. In Coppa Italia Admo Lavagna e Latte Tigullio si stanno avviando a una facile qualificazione al secondo turno. Nel girone 3 maschile l'Admo Lavagna (p. 6) di B1 oggi gioca al parco Lavagna contro l'Olympia Voltri di B2. Nel girone 4 femminile il Latte Tigullio Rapallo (6) di B1 riposa, [redacted] affrontano Spendibene Casale e Pallavolo Valenza [redacted].

In Coppa Liguria siamo giunti alla seconda di ritorno della prima fase eliminatoria. Ecco il programma odierno. Nel girone A femminile Ventimiglia-Maurina Imperia alla Chiappori (20). Nel girone B Csv Albenga-Finale Ligure a Campoligure alle 17; Matuzia Sanremo-Arreda Piccoli Andora a Villa Cittera (21). Nel girone C Quiliano-Finale al Palasport (18); Carcare-L'Amande Varazze al Palasport (20,30). Nel girone D Arenzano-C.V. Sestri Ponente alla Lanfranconi di Voltri (18). Nel girone E Iplom Vallescrivia-Normac Valbisagno a Busalla (21); Vbc Savona-Edilrestauri Melese [redacted] via Trincee alle 21. Nel girone F Chiavari 90-S. Siro all'Istituto d'Arte (21). Nel girone G Latte Tigullio Rapallo-Termocentro Recco alla Casa della Gioventù (17,30). Nel girone H Ceparana-3 Stelle Moneglia alla Iacp (21); Lorenzini Piana Batolla-Lunetia al PalaSpezia (21). Nel girone A maschile Pgs Arma Taggia-Ventimiglia alla Ruffini (21). Nel girone B Maremola-S. Pio X Loano al Palasport Finale (21). Nel girone C Finale-Savona al Palasport Finale (18); Albisola.Carcare a La Massa (21). Nel girone D Igo Genova-C.V.Albaro alla Sedi Quarto (18,30). Nel girone E Pro Recco-Psm Rapallo in via Vastato (21); Levante-Lat[redacted] Oro alla Sedi Quarto (16,30). Nel girone F Maber Lavagna-Levanto 89 al Parco Tigullio (21).

[d. s.]

[redacted]

Lacrime e nuovi progetti Il Grifone volta pagina

GENOVA. L'improvviso cambio del programma di allenamento, previsto nel pomeriggio e spostato invece al mattino, in un primo tempo sembrava una mossa studiata ad arte per consentire ad Aldo Spinelli [redacted] a Gianni Scerni di raggiungere personalmente il «Pio XII» per salutare la squadra.

Invece, proprio mentre Bortolazzi [redacted] compagni erano in campo, dalla sede di via Roma arrivava la convocazione ufficiale: l'appuntamento era fissato per l[redacted] ore 13 all'Hotel Plaza di Piazza Corvetto.

Spinelli. Giocatori, dirigenti, impiegati [redacted] collaboratori si radunavano nella «sala Libeccio», prenotata dal Genoa. Intorno alle due si presentavano Spinelli [redacted] Scerni. Il presidente (ma ormai già ex) non riusciva a parlare, allargava le mani come per dire «[redacted] finita», salutava Centofanti ed alcuni altri giocatori, poi, improvvisamente, faceva dietro front. Con le lacrime agli occhi guadagnava l'uscita («Non [redacted] la faccio, non [redacted] la faccio»), quindi saliva sulla vettura guidata dal fido autista Marino e fuggiva, probabilmente verso la [redacted] villa di Quarto.

Scerni. A quel punto Gianni Scerni cominciava [redacted] parlare nella saletta dell'albergo. Un discorso durato quasi qua[redacted] minuti. Alla fine nessun commento da parte dei giocatori. Il portavoce dello spogliatoio, Mario Bortolazzi, preferiva defilarsi: «Adesso dobbiamo un pochino parlare tra noi: oggi i protagonisti sono altri».

Casasco. Maurizio Casasco è il primo punto fisso del nuovo organigramma rossoblù. Sarà lui l'amministratore delegato della società: «Ringrazio Scerni per la fiducia che mi ha concesso, cercherò di contraccambiarla. Sono contento [redacted] essere ritornato a Genova, città dove ho lavorato poco ma che mi è rimasta nel cuore. Posso dire che da oggi il Genoa ha una proprietà ben precisa. Adesso dobbiamo pensare all'immediato, al Foggia, poi potremo parlare di investimenti per le stagioni successive. Il nostro obiettivo non è la [redacted] A, come sento dire in giro, ma uscire da questa crisi. Rinforzi? Certo, opereremo sul mercato, ma in questo momento non sono ancora in grado di dire cosa faremo, anche per rispetto delle realtà tecniche tuttora in carica. Posso però ricordare che dove ho lavorato ho sempre fatto bene, basti ricordare che sono stato io [redacted] portare Batistuta a Firenze».

Damiano Basso

Prima categoria: numerose le sfide in un campionato che si preannuncia difficile

Il Camogli sotto l'esame del Borzoli

E la Campese cerca il colpaccio sull'erba di Calvari

Oggi pomeriggio oltre al girone B di prima categoria che scende come consuetudine in campo al gran completo c'è un anticipo nel girone D, quello levantino-spezzino. A Borghetto Vara alle 15,30 il team locale (p. 0) affronta la Ponzanese (p. [redacted].

Girone B. Il Camogli (0) di mister Carlo Mazzini [redacted] costretto [redacted] superare un esame molto difficile: a Borzoli alle 15 deve vedersela [redacted] la squadra locale (3) e deve strappare ad ogni costo un risultato positivo. «Tre sconfitte consecutive, davvero un ciclo negativo, farebbero subentrare nei nostri giovani il nervosismo che [redacted] il peggior compagno che si possa avere in queste condizioni di classifica. Se restiamo calmi possiamo risalire la china, resto fiducioso sulle possibilità di salvezza della mia squadra.

Girone C. La Calvarese (3) di Delio Lagormasino domani (10,30) ospita la Campese (4). «E' ancora presto per 'credere' avla classifica ed ai risultati» spiega il mister valligiano-abbiamo perso in casa [redacted] il Cus Genova giocando molto bene [redacted] abbiamo vinto in trasferta con [redacted] Ravecca giocando così così. Non sarebbe perciò giusto farci condizionare da quanto accaduto e giocare con prudenza. In casa possiamo sare bene, basta che non [redacted] ripetano le ingenuità tattiche dell'esordio più difficile del previsto».

Giuseppe Celeri

Il Pro Recco (2) di Tanghetti affronta al 25 aprile di Genova l'Anpi Casassa (1): potrebbe essere l'occasione per centrare la prima vittoria e segnare il primo gol del campionato. Il Riviе[redacted] Fazzini (3) è ospite della Cre[redacted] (4).

Girone D. Tutte e tre le rappresentanti del Levante giocano in trasferta. Viaggio [redacted] rischio per il Casarza (1) di Torrini che deve vedersela a S.Terenzo con una Santerenzina (4) seriamente intenzionata a giocare un ruolo di protagonista nella corsa alla Promozione.

Il Carasco (4) di Roncone appare più pericoloso in trasferta che in casa: il Ceula (0) potrebbe fare le spese delle capacità contropiedistiche [redacted] Celeri [redacted] compagni.

Il Vallesturla (0) sul terreno dell'Ameglia (4) rischia la terza sconfitta consecutiva. Un record davvero negativo, simbolo di un avvio di campionato dai toni estremamente negativi.

[d. s.]

[redacted]

La Terza

I riflettori sul Sivori

Un unico posticipo nella seconda giornata del campionato di Terza categoria. Domani alle 10,30 [redacted] Ferrada si affrontano Moconesi e Val d'Aveto, entrambe a quota zero in graduatoria. Nella squadra di casa sarà assente Gatto, squalificato per una giornata.

Oggi le altre sette partite del torneo. Dal punto di vista dell'aritimetica di classifica, la sfida più importante dovrebbe es[redacted] Polisportiva Villaggio (3)-Lames Chiavari (3), [redacted] in realtà l'attenzione generale è puntata sul Sivori A [redacted] Sestri Levante dove alle 15,30 il Segesta (1) ospita il Ciavai (3).

Il Segesta non ha badato a spese, forte del gemellaggio con il Sestri, per allestire [redacted] formazione in grado di dominare il torneo. Il Ciavai [redacted] è stato da meno. Per ora l'unica differenza tra le due «superpotenze» [redacted] che i chiavaresi h[redacted] confermato sul campo con un sonante 5-0 le loro qualità, mentre i sestresi si sono fatti ipnotizzare dalla panchina. Sarà un duello di attaccanti, tra il bomber Ge[redacted] Ciavai (5 tiri, 5 gol) [redacted] i «corsari» Pescaglia e Canessa. La sfida tra Villaggio e Lames [redacted] Centro Scuola (ore 17,15) mette [redacted] confronto le due sorprese in positivo del turno di esordio. Particolare attenzione per la matricola Lames, squadra aziendale che può contare [redacted] elementi espertissimi come Medugno, Radice, Fulgoni e Chebba.

Il derby Saline (1)-Panchina (1) alla Colmata Mare delle 14,30 è in salita per la squadra di casa. Mentre gli ospiti non hanno nulla da perdere, il team di Luca Gandolfo è in difficoltà non tanto [redacted] il pareggio a Santo Stefano d'Aveto, quanto per le decisioni della giustizia sportiva: ha perso Ranfio (3 giornate di squalifica), Segalerba, Pi[redacted] e Sbarbori (1 giornata).

Ecco le altre partite inserite in calendario: Monilia (1)-Portofino (0), S.Ambrogio (1)-Real Deiva (0), Atletico Maggi (0)-Aurora (1); A Ciassetta (3)-San Salvatore (1).

[d. s.]

Seconda categoria: sfide al calor bianco già nelle prime battute

Dall'altare giù nella polvere primi dubbi sulle «favorite»

Una scossa [redacted] assestamento o un altro terremoto? La Seconda Categoria torna [redacted] campo dopo una giornata di esordio che ha spazzato via molte delle certezze della vigilia ed ha insinuato parecchi dubbi. Oggi un antipasto con Leivi-Ne Calcio [redacted] domenica il resto della seconda giornata.

Leivi (p. 3)-Ne (p. 3). Comunale di Leivi alle 15,30 odierne. Nessuno, nemmeno gli interessati, avrebbe puntato [redacted] soldo bucato su uno sfida [redacted] vertice della classifica.

Le due squadre che hanno trovato la Seconda Categoria a «tavolino» (il Leivi è stato ripescato come seconda classificata della Terza, [redacted] Ne è stato reintegrato dopo la retrocessione avendo un miglior punteggio di Segesta e Saline Bacezza) vogliono difenderla a suon di risultati sul campo.

Stupisce soprattutto la vittoria del Leivi in trasferta: la squadra di Barbieri ha sorpreso un Ri Calcio ancora in ritardo nella preparazione grazie al solito Antireno e a un ottimo Capitani, un giovane che conferma le promesse. Ora proverà [redacted] ripetersi contro un Ne Calcio che ha ritrovato il suo terzino goleador, Franchini.

Tra le partite [redacted] domenica spicca S. Lorenzo (1)-Cogornese (3). La squadra [redacted] Gian Frugone è l'unica tra le grandi ad aver mantenuto appieno [redacted] promesse della vigilia. Ora [redacted] chiamata ad un arduo bis al cospetto dei sammargheritesi che hanno offerto una prova di forza sul campo difficilissimo di Moneglia. Il [redacted]. Lorenzo sotto la cura del nuovo allenatore Alberto Ghio ha dimostrato di essere cresciuto [redacted] vigore atletico [redacted] di non soffrire di quei cali di concentrazione che l'anno scorso costituivano il suo tallone d'Achille. «Occhio al [redacted]. Lorenzo - ammonisce Frugone - perché potrebbe essere la mina vagante del campionato. Ha fermato il Moneglia e sul suo campo è particolarmente temibile. Dovremo giocare [redacted] la stessa accortezza che ci ha consentito di battere il Deiva». La Cogornese può al momento giusto calare gli assi, i Testa e i Padi, che in questa categoria possono fare la differenza.

C'è curiosità attorno al Cicagna (3) di Bertorino che si r[redacted] Sottocolle per affrontare il Bargagli (0). «Il 6-0 con il quale abbiamo battuto I Sestieri [redacted] stato un ottimo modo per iniziare il torneo ma non va «gonfiato» oltre il lecito.

Ci attendono altre prove difficili, a cominciare proprio da questa trasferta: il Bargagli sul suo campo [redacted] trasforma [redacted] diventa difficile strappare ai genovesi un risultato positivo».

C.V. Bogliasco (1)-Ri calcio (0) si gioca sul campo in terra battuta di Bogliasco alle 10,30: so[redacted] terminati i lavori di rifacimento del Mugnanini e le due squadre bogliaschine possono di nuovo giocare sul loro terreno.

Le altre gare della seconda giornata: Bargone (1)-Moneglia (1); Deiva Marina (0)-Riese (1); Sestieri Lavagna-Bogliasco (1); Vecchia Chiavari (1)-Fontanabuonagattorna (1).

[d. s.]

Il caso della Lavagnese, sconfitta a tavolino

Tre match in Promozione spiccano i derby genovesi

Tre anticipi per il girone B di Promozione, con un terzetto di levantine in campo. In casa Caperanese [redacted] Villaggio, in trasfer[redacted] la Lavagnese. I verdeblù di Caperana, quattro punti in classifica, ricevono alle 15,30 la visita del Pieve Ligure, fanalino di coda del girone con un solo punto all'attivo: l'obiettivo, dichiarato, della compagine di Luigi Stagnaro [redacted] chiaro, conquistare i tre punti. Villaggio (2) alla verifica alle 15,30 al Centro Scuola contro una fra le formazioni più quotate, che però finora ha deluso, il Ligorna (3).

Infine la Lavagnese, [redacted] questo [redacted] un discorso tutto particolare. I bianconeri hanno attualmente quattro punti in classifica, ma per [redacted] serie [redacted] errori [redacted] nei tre incontri finora disputati, fra qualche settimana si ritroveranno con quattro punti in meno. Ovvero la partenza [redacted] da quota zero, poiché la presenza in campo dello squalificato Franceschi, acquistato in estate dal Rapallo, porterà all' inevitabile sconfitta [redacted] tavolino contro il Bogliasco, contro il Vezzano e contro l'Albero. Soltanto l'ultima società ha fatto ricorso, ma tale ricorso diventa retroattivo, quindi...

Rabbia in casa Lavagnese per il clamoroso errore commesso; delusione in altra sede (Rapallo?) dove da tempo sapevano, ed attendevano lo scontro diretto della settima giornata per fare partire la «bordata» da k.o.. La Lavagnese (punti 4 oggi, 0 domani) nel pomeriggio alle 15,30 affronta la trasferta di Casella (4).

Nel girone A, sempre [redacted] Promozione, doppio derby genovese con alle 15,15 al campo Grondona di Pontedecimo, Nuova Audace Campomorone (3)-Voltrese Vultur (1) ed alle 15,30 [redacted] Serra Riccò, Serra Riccò Timossi (1)-Bolzanetese Vinelli (7).

[g. s.]

Balon. Domani l'attesa gara d'andata della finale

Taggia ospita la sfida tra Bellanti e Dogliotti

Tutto pronto per la prima finale di pallone elastico in programma pomani alle 14,30 nello sferisterio di Taggia. In campo le quadrette della Taggese capitanata da Giuliano Bellanti e della Pro Spigno condotta da Stefano Dogliotti. I cancelli [redacted] ranno aperti a mezzogiorno visto che si presume [redacted] oltre millecinquecento gli spettatori provenienti dalla Liguria [redacted] dal Basso Piemonte accorsi per assistere al match di andata della finale scudetto.

Prima della gara [redacted] in programma una partita di semifinale del campionato Pulcini tra [redacted] Castelletto Uzzone e il Cortemilia. La mini-sfida avrà inizio alle 13 e servirà, oltre per intrattenere [redacted] pubblico, a far vedere agli addetti ai lavori che la Federazione [redacted] balon non segue soltanto la serie A ma anche le giovanili.

Bellanti e Dogliotti si sono sfidati nel corso della loro [redacted] riera 30 volte [redacted] i numeri sono in perfetta parità: 15 vittorie [redacted] testa. Bellanti ha esordito nella massima serie nel 1987 al posto dello squalificato Aicardi che poi ha vinto il primo dei [redacted] scudetti da battitore della propria carriera. In questa stagione i due capitani si sono incontrati 4 volte e i numeri sono tutti a favore di Bellanti, sempre vittorioso. Per Bellanti è la secoda finale-scudetto. La prima risale al 1992 quando perse il titolo, andato a Molinari.

Per Dogliotti, invece, è la ter[redacted] finale, dopo quella del 1989 vinta da Aicardi e quella della passata stagione finita nelle mani di Sciorella. Bellanti ha vinto nel corso della sua carriera 2 Coppe Italia (1990 [redacted] 1991), [redacted] Supercoppa (1995) e un campionato [redacted] B (1989) ed [redacted] campione d'Europa 1997 assieme a Sciorella; Dogliotti ha vinto soltanto un campionato di serie B nel 1986.

[r. p.]

[redacted]

BOCCE

La coppia ligure-piemontese vince sulla Finlandia [redacted] Fiume

Ancora un doppio successo per le bocce azzurre ai Campionati Mondiali di Fiume. Dopo il successo all'esordio contro la Germania, la coppia azzurra formata dal rapallese Ballabene e dal piemontese (neo-acquisto della Chiavarese Caudera) Birolo hanno sconfitto la Finlandia [redacted] il punteggio di 13-1; in serata terza affermazione, contro il Perù, per 13-5. L'Italia [redacted] questo punto dovrebbe entrare in lotta per le medaglie.

[redacted]

[redacted] genovese Mannori il «Trofeo Case di Colombo»

Il genovese Fulvio Mannori [redacted] è aggiudicato il campionato provinciali amatori di corsa [redacted] strada conquistando il «Trofeo Case [redacted] Colombo». Un centinaio i partenti, in campo femminile successo di Francesca Frumento della Podistica savonese. Domenica prossima si disputerà l'undicesima edizione della «Voltri in Corsa» organizzata dalla società Mele.

[redacted] PESI

Gli atleti chiavaresi impegnati [redacted] Teramo

Oggi e domani cinque atleti della Pesistica Chiavari saranno impegnati nel Palazzetto dello Sport di Teramo nelle finali della coppa Italia di sollevamento pesi maschile e femminile, tutte [redacted] categorie. L'allenatore Dino Canzio porta con sè Claudio Portanome (Speranze, cat. 59 kg); Federico Macciò (Seniores, cat. 76 kg); Fabio Cogorno (Seniores, cat. 83 kg); Francesca Romeo (Seniores, cat. [redacted] kg); Susana Mariela Perrone (Seniores, cat. 76 kg). Della pattuglia chiavarese il candidato ad una medaglia è sigur
amente Portanome, un diciassettenne che ha già ottenuto parecchi piazzamenti nei campionati di categoria e che è tra gli «osservati» dai selezionatori della squadra azzurra juniores.

[d. s.]

PASTA CUORE.

Tanto germe di grano,

tanta fibra chiara,

TANTA SALUTE.

Dal cuore del grano.

Cuore Mangiar bene per sentirsi in forma.

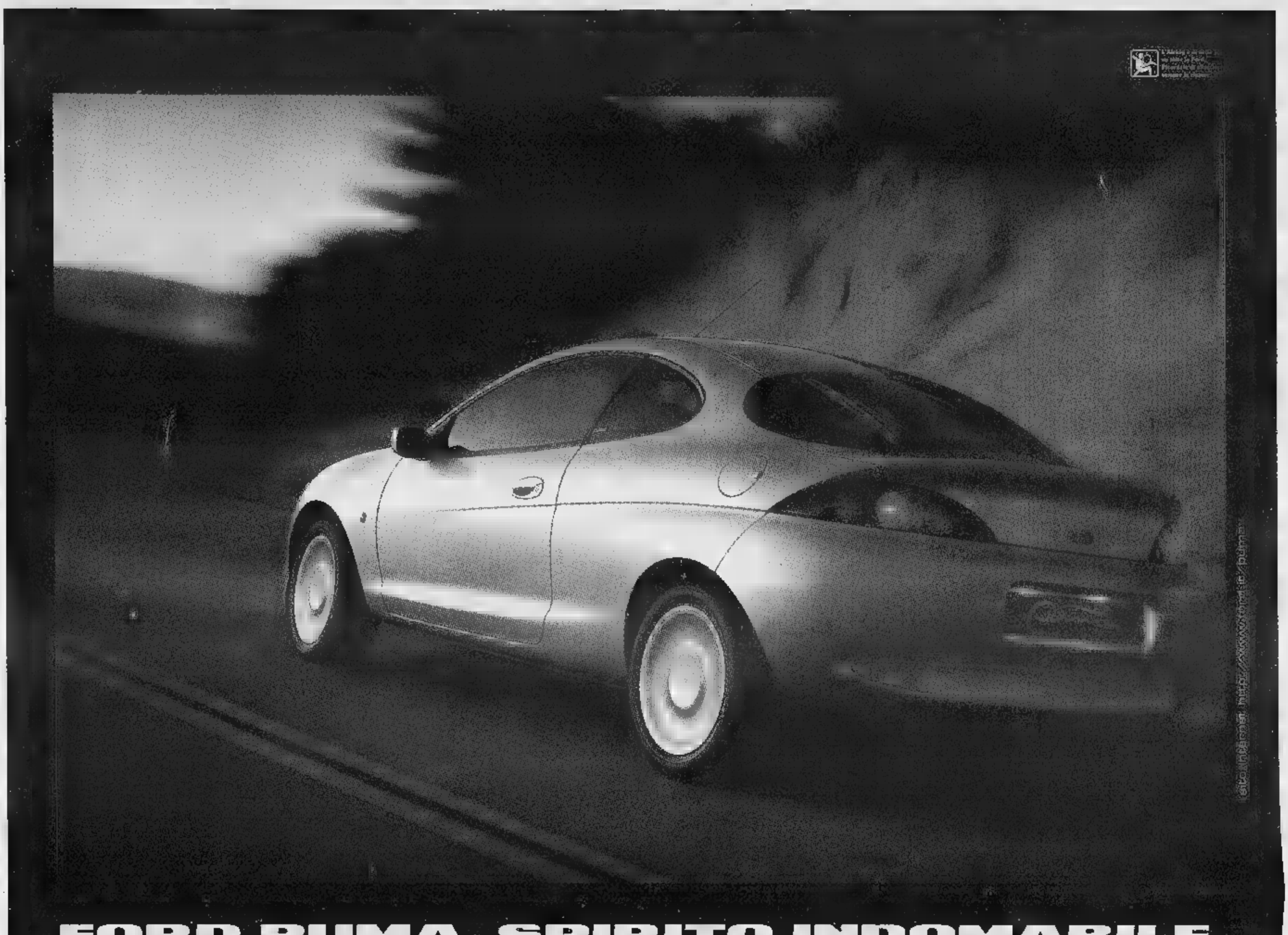

Puma

ORA GUIDALA TU.

Sabato 11 e domenica 12

Ford

Prezzo chiavi in mano. Grazie al contributo sulla rottamazione (APIET esclusa). IDEAFORD: anticipo L.9.055.000, 24 quote da L.380.000 (TAN 16,00% e TAEG 18,24%) inclusa nella quota c'è l'estensione della garanzia fino a 3 anni o 100.000 Km. Valore futuro garantito dopo 2 anni L.16.463.000 (se in normali condizioni d'uso e non ha superato i 40.000 Km)

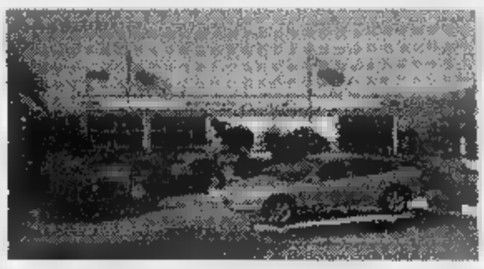

Albenga - Regione Cavallo, 24
Telefono (0182) 540707-8
Fax (0182) 554562

Finale Ligure - Via Calice
Zona Industriale
Telefono (019) 690256

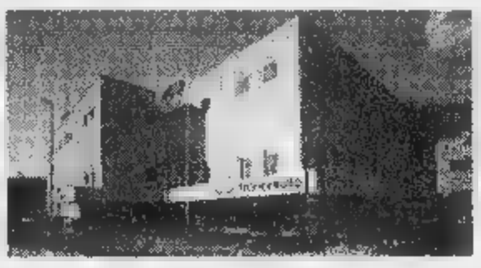

Imperia - Via Argine Destro, 605
Telefono Uff. Vendite (0183) 297909
Telefono Officina (0183) 275073

SANREMO

Sanremo - Corso Orazio Raimondo, 99
Telefono 0184/502304

Ford

Rivierauto

di MARIO GALVAGNO

35 anni di esperienza FORD

Service Audi

Audi

Portate la vostra Audi a casa sua.

VEDI A PAG

Ve l'abbiamo venduta.
Nessuno la saprà assistere meglio di noi.
Il servizio ispezione programmata, per esempio: minuziosi controlli e operazioni per riparare quello che non va e prevenire quello che non andrà.

CONCESSIONARIA

ZOLEZZI AUTO S.r.l.

ALBENGA - Reg. Foca
Tel. 0182/50.861-51.425

Elenco rivenditori e officine autorizzate:

AUTOSPORT AMEGLIO - IMPERIA

AUTOSIVELLI s.r.l. - SANREMO

AUTOFF. PIEFFE s.n.c. - VALLECROSIA

Per la pubblicità su
LA STAMPA
PK
publikompass
18100 IMPERIA
Via Alfieri 10
Tel. (0183) 273.373
18038 SANREMO
Via Gioberti 47
Tel. (0184) 501.555

LA STAMPA
IMPERIA-SANREMO
E PROVINCIA

LA STAMPA
"In"
Sanremo
corso degli Inglesi 64
Tel. 57.53.37

Uffici: Imperia, tel. 7911 - Sanremo, tel. 503.003/4

Nei programmi dell'azienda ceduta a Paribas c'è anche il rilancio dell'export

«Agnesi, il futuro è a Imperia»

Sereno l'amministratore delegato Glaizal

IMPERIA. Il veliero dell'Agnesi ha cambiato armatore (non più Danone, ma Paribas), però il suo futuro resta saldamente ancorato alla città di Imperia. Franck Glaizal, l'amministratore delegato del gruppo, che ha portato lo storico brigantino lontano dalle secche delle difficoltà manifestate nel '92 (il fatturato veleggia felicemente i 265 miliardi, miglior risultato degli ultimi dieci anni), lo ribadisce con forza, quasi con fastidio, all'indomani del passaggio di proprietà: «E' stupido anche solo pensare che l'azienda possa trasferita: la forza questo marchio vive proprio dal legame con la tradizione. Agnesi vale per l'autenticità, che è a Imperia».

La società è in ottimo stato di salute. I problemi iniziali, legati alla fusione di sei aziende, «sono dietro alle spalle, dopo una "cura dimagrante" coraggiosa», afferma Glaizal. E aggiunge che l'attuale, florida struttura «è il risultato di sforzi immensi e di un piano di riorganizzazione industriale, condotto con il tenace impegno di tutti i dipendenti gruppo». Adesso, superato pure lo scoglio big-event, la decisione della Barilla ribassare i prezzi sul mercato, Agnesi (94 mila tonnellate di pasta prodotte ogni anno, di cui 27 mila per l'estero), che ha puntato invece sempre più sulla qualità, la terza azienda italiana del settore ed è co-leader con la De Cecco nel segmento «premium price».

Ancora Glaizal: «Abbiamo investito molto negli stabilimenti, entro la primavera otterremo la certificazione Iso 9002. Eppure abbiamo sentito dire che il nostro stabilimento è obsoleto: nulla di più falso, perchè è estremamente produttivo ed è il fiore all'occhiello del gruppo. Ha un solo difetto: si trova al suo posto storico, tra mare, città fiume. E' stato definito "escrescenza industriale", cinque anni fa si diceva che Danone avrebbe portato via l'azienda da Imperia. Invece noi rimaniamo qua, anche nel futuro, con stabilimento e con la sede sociale. Potremmo spostarci di qualche km., nell'entroterra: è un'operazione da centinaia di miliardi, la faremmo solo se fosse gratis».

La cessione alla Paribas, insomma, apre incognite, come da alcune parti si è ventilato: «E' un grandissimo gruppo francese. Attivo dal 1872, rappresenta una delle maggiori potenze economiche francesi. La Pai, la branca industriale, ha partecipazioni per 13 mila miliardi di lire ed è presente nell'alimentare con partners che hanno complessivamente 10 mila miliardi di fatturato». Un colosso, insomma, che non a caso ha rivolto l'attenzione su di un'azienda che ha avuto crescita significativa e coltiva l'ambizione «di produrre la migliore pasta del mondo», tanto da aver già opzionato per il '98-'99 tutto il raccolto del grano Kronos, eccellente, in Arizona.

Per Glaizal la vendita a Paribas costituisce un'occasione grossa. Perchè? «La nuova proprietà ha confermato totalmente la strategia aziendale avviata quattro anni fa. E inoltre lo staff del management sarà invariato: squadra che vince non si tocca, e a Paribas interessa soltanto continuare a conseguire dei risultati. Per Agnesi una opportunità ghiotta anche perchè, dal '98, tornerà a gestire direttamente l'export (dal '94 era condotto dalla Danone): ed è un segmento nel quale si può fare ancora di più. E, infine, il gruppo è del tutto decentrato e godrà della massima libertà imprenditoriale e manageriale».

Franck Glaizal, amministratore delegato dell'Agnesi, e un'immagine dello stabilimento di Oneglia

Sindaco soddisfatto

«Ho sempre avuto fiducia»

IMPERIA. «Ho avuto ragione ad avere fiducia nel gruppo dirigente dell'Agnesi, dal quale sempre avuto ampie assicurazioni sul futuro dell'azienda: l'azione risanamento è stata tale che, anche vi sono stati movimenti per quanto riguarda la proprietà, è certo che marchio, direzione stabilimente restino saldamente ancorati questa città»: il giorno dopo la conferma della notizia che lo storico pastificio, una delle industrie simbolo del capoluogo, è stato venduto dalla multinazionale Danone alla finanziaria francese Paribas, il sindaco Davide Berio ostenta soddisfazione.

E prosegue: «Mi stata data conferma che i dirigenti dell'Agnesi resteranno a Imperia, che la filosofia della società resterà comunque la stessa, legata al e alle origini di questa città. Nonostante quanto è stato dichiarato da parlamentari, che ritenevano di molto informati, non esistono preoccupazioni di sorta, al contrario l'Agnesi ha progetti di sviluppo.

Il sindaco di Imperia, Davide Berio

Ho avuto fiducia nell'amministratore delegato Glaizal e me pento: mi congratulo con lui e con i suoi collaboratori. Per quanto riguarda l'Amministrazione comunale, farà tutto il possibile per agevolare ogni eventuale richiesta dell'azienda».

E i sindacati, valutano questo trasferimento di proprietà? Per ora, tutti vogliono restare alla finestra, senza sbilanciarsi in valutazioni che potrebbero essere affrettate. Dice Marco Pianetti, della Cisl, uno dei presenti all'incontro tenuto nella sede della Confindustria a Genova, nel quale i vertici dell'Agnesi hanno illustrato i termini e i significati dell'operazione: «Ci è stata presentata la Paribas. Siamo confortati dall'affermazione che il cuore strategico dell'azienda resta a Imperia. E' importante, ma non sufficiente, anche perchè abbiamo appena patito la chiusura della Sasso. Ne sappiamo ancora poco, per questo abbiamo chiesto un approfondimento, che l'azienda ha promesso entro la metà di novembre».

E' la stessa posizione di Angelo Bellafatti (Uil): «Per ora preferisco evitare commenti. Forse stileremo una nota come segreteria». [s. d.]

RALLY MONDIALE

E' tutto pronto per il via di lunedì

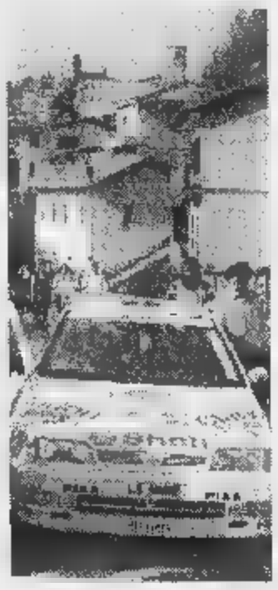

E' iniziato conto alla rovescia per la partenza dei bolidi che da lunedì a mercoledì parteciperanno al 39° Rally Sanremo.

SERVIZI PAG. 44 E 45

Da Rifondazione

«Verifiche sui servizi della Sanità»

IMPERIA. Il settore della Sanità è alla resa dei conti in provincia di Imperia. Rifondazione comunista, appellandosi alle norme di legge che a suo tempo hanno determinato l'approvazione di alcune norme comportamentali e di funzionamento, ha chiesto i risultati dettagliati di alcune indagini che avrebbero dovuto essere svolte per verificare il funzionamento dell'attività. Nel mirino del partito i tempi di attesa, le qualità delle strutture, le condizioni igienico-sanitarie.

Tutto questo a quattro anni dall'approvazione, da parte della prima Usl, della «Carta dei servizi», vale a dire del codice che fissa i principi fondamentali e inderogabili che dovrebbero caratterizzare la gestione dell'azienda. Rifondazione chiede, in base al principio di trasparenza, conoscere i risultati delle verifiche che avrebbero dovuto essere effettuate sull'efficienza e la funzionalità della stessa Usl.

Secondo il partito di Bertinotti all'atto dell'approvazione della «Carta», l'Usl si sarebbe automaticamente impegnata ad effettuare controlli sulla qualità dei servizi offerti e del grado di soddisfazione degli utenti. Avrebbero dovuto sorgere anche commissioni di lavoro per l'analisi di casi di violazione dei principi della stessa carta dei servizi.

Dicono i funzionari del partito: «Se tali attività promesse nel documento sono state svolte è lecito chiedere all'Azienda Usl Imperiese di renderle pubbliche nome di quel principio di trasparenza cui esordì la Usl stessa nella prima pagina della Carta dei servizi».

La richiesta viene inviata per lettera al direttore generale dottor Luciano Grasso, ai sindaci, al Prefetto, al presidente della Provincia, al presidente della Regione, all'ordine dei medici e al Collegio degli infermieri.

Dicono ancora a Rifondazione: «In di risposta negativa il nostro partito si impegna a verificare direttamente il livello e la qualità delle prestazioni sanitarie offerte dalla Usl predisponendo e diffondendo a tale fine un questionario ispirato proprio alla Carta dei servizi per verificarne il grado di applicazione, in questi quattro anni di gestione dell'Azienda Usl imperiese».

Angelo Basso

IL TEMPO IN LIGURIA

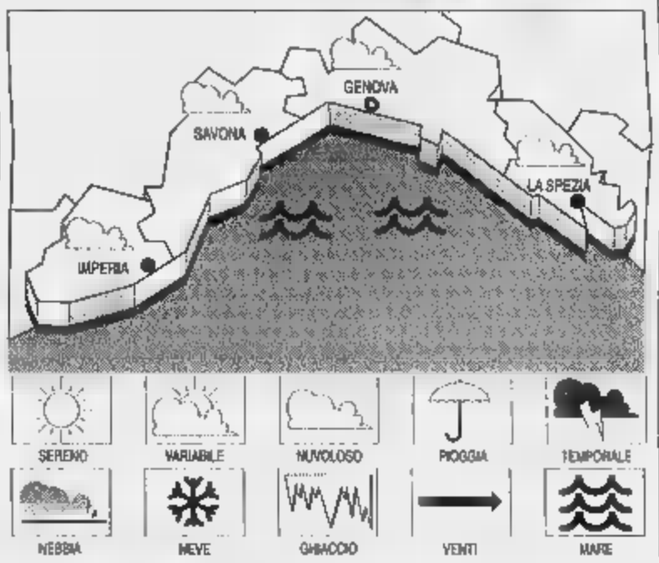

OGGI. Nuvolosità irregolare con foschie e addensamenti più consistenti sui possibilità sporadiche precipitazioni, vento moderato, mare osso, temp. in flessione. **Tempo previsto per domani.** Variabilità con attenuazioni a schiarite, vento moderato, mosso, temp. stazionaria.

IERI. Temp. del mare 23 °C; umidità rel. 88%, pioggia 0 mm; vento Sud-Ovest 10-20 km/h; mare poco mosso; cielo nuvoloso; pressione bar. 1012,5 mb (diminuzione).

DI IERI

Genova	max 23	min 20
Savona	max 23	min 18
Imperia	max 24	min 20

FA A IMPERIA

Max: ; min: 15; temp. mare °C

Il **Sole** sorge alle 7,37 e tramonta alle 18,51. La **Luna** cala all'1,40 e leva 16,07 (fase crescente).

Dati gentilmente forniti dall'Osservatorio meteorologico Comune di Imperia e dal Centro Meteo Mursia di Portofino.

Ora il sindaco della città delle palme invia una lettera di felicitazioni

Bordighera «anticipò» Nobel

Dario Fo fu premiato al Salone dell'Umorismo

BORDIGHERA. La città delle palme stata lungimirante, ed ha addirittura anticipato di anni Stoccolma. Il Salone dell'Umorismo Bordighera ha infatti riconosciuto e premiato Dario Fo grande scrittore nel 1962. Molti anni prima che gli accademici del Premio Nobel scoprissero il «giullare» di «Mistero Buffo» gli assegnassero il riconoscimento per la Letterature.

«E' motivo di grande soddisfazione e orgoglio per la nostra cittadinanza», ha commentato il sindaco Alvaro Vignali, che proprio quest'anno è riuscito a riportare a Bordighera il Salone prima «esiliato» a Sanremo. In occasione del suo 50° anniversario, la kermesse è quindi tornato nella sua città natale, soprattutto grazie ad un'accurata opera diplomatica dell'assessore Turismo, Sergio Trucchi, con il patron Cesare Perfetto. Tra le fotografie storiche del Salone, quest'estate esposte nell'ex chiesa anglicana, c'erano anche quelle con un giovane ed emozionato Dario Fo. Il connubio artista di sinistra, che ha avuto facili rapporti con il potere, riuscito ad ottenere un riconoscimento che, anche all'epoca, aveva fatto molto discutere. «Però il Salone aveva visto bene», continua il sindaco, che ha voluto manifestare la soddisfazione dell'Amministrazione inviando a Fo un telegramma al Teatro Carcano Milano.

Il comico Dario Fo, premio Nobel

Ecco il lungo testo del messaggio: «La città di Bordighera, nell'unirsi alle formulazioni di auguri per l'assegnazione del Premio Nobel che da tutto il Paese le stanno pervenendo e memore dell'abbraccio con cui le è stretta intorno in occasione dell'assegnazione della Palma d'Oro '62 del Salone internazionale dell'Umorismo per il libro sul teatro comico, le rinnova il proprio immutato affetto e l'attestazione una stima mai sopita durante questi 35 anni».

Adesso Bordighera spera di poter riospitare il grande autore in occasione del prossimo Salone dell'Umorismo.

Borgh

MONACO

L'incidente ieri sera

Precipita durante nell'atterraggio I morti e 8 feriti

MONACO. Due morti e otto feriti: è il bilancio dell'incidente aereo avvenuto nel tardo pomeriggio di ieri (intorno alle 18) davanti all'eliporto di Monaco, nella zona di Fontvieille. Un elicottero navetta della società «Heli-Inter» con a bordo dieci persone è precipitato in durante la fase di atterraggio. Fortunatamente non si è inabissato, altrimenti l'incidente avrebbe potuto avere conseguenze ancora più gravi.

Le due vittime sarebbero di nazionalità olandese: il condizionale è d'obbligo, in quanto fino alla tarda serata le autorità del Principato non ancora diramato l'elenco dei passeggeri. Difficile, quindi, risalire anche all'identità dei feriti. Tuttavia, dall'ospedale hanno escluso che nel tragico incidente siano rimasti coinvolti degli italiani. Restano da chiarire pure le cause del fallito atterraggio: un forte improvviso colpo di vento, un errore del pilota un guasto meccanico? [g. mi.]

"Gran Fungata"
di Ottobre
dal 4 al 12
"Ristorante Scola"
Castelbianco (SV) - Tel. Fax 0182/77015

La proposta va in Giunta dopo gli incontri fra Comune e associazioni

Rifiuti: dalle tasse 8 miliardi

Scattano le nuove tariffe della Tarsu

[redacted] Cambiano a Imperia le tariffe della Tarsu, la tassa [redacted] rifiuti urbani: [redacted] stata modificata sostanzialmente la griglia, per riequilibrare gli importi [redacted] rendere più equo il pagamento alle [redacted] categorie di cittadini. Alcune pagheranno [redacted] più, altre [redacted] meno. Ma la nuova classificazione scaturisce da un accordo tra Comune e interessati, studiato [redacted] il contributo delle associazioni di categoria, delle forze sindacali e delle organizzazioni dei consumatori. Il gettito resterà invariato: 8 miliardi e [redacted] milioni all'anno, a fronte di [redacted] spesa per la raccolta e lo smaltimento di circa 11. Imperia «produce» ogni an[redacted] milioni di chili, [redacted] smalti[redacted] nella discarica di Ponticelli.

Luisito Fava, l'assessore ai Tributi, [redacted] particolarmente soddisfatto: «Mesi fa, dopo un ordine [redacted] giorno proposto dal [redacted] sigliere Amoretti, era stata costituita una commissione "ad hoc" per trattare appunto la complessa problematica della [redacted] urbana. Avrebbero dovuto [redacted] trovate insieme delle soluzioni, a prescindere dai rispettivi schieramenti di maggioranza o di opposizione. Ma, dopo diverse riunioni, non si è approdati [redacted] nessun risultato, anche perchè i componenti erano troppo legati alle logiche di partito. E così, ho pensato di cambiare strada e di rivolgermi direttamente alle associazioni sindacali, [redacted] categoria e dei consumatori, per studiare assieme a loro le nuove tariffe».

E il metodo ha dato i suoi frutti. Con l'apporto [redacted] Cgil-Cisl-Uil, Confcommercio, Confesercenti, Cna, Confartigianato, Coldiretti, Confagricoltura, Adiconsum, Federconsumatori, nell'arco di cinque riunioni (la prima, il 24 luglio) si è provveduto ad ampliare il numero delle classi, passate da 23 a 36, per rispettare meglio le varie esigenze ed evitare «ingiustizie» come quella, clamorosa - e in definitiva all'origine del provvedimento - dell'autorimessa, costretta a pagare 16 milioni solo per [redacted] cestino di cartaccia [redacted] settimana (i rifiuti speciali [redacted] smaltiti e pagati [redacted] parte). Sono state anche individuate le nuove tariffe. «La proposta sarà ora vagliata in Giunta e poi portata in Consiglio», dice Fava.

Come parametro è stata presa la tariffa in vigore per le abitazioni. Ancora Fava: «E' [redacted] detto con chiarezza che [redacted] per alcuni l'imposta sarebbe diminuita il minore introito avrebbe dovuto essere coperto da altri. [redacted] qualche categoria è stata più penalizzata, altre meno. Ma nel complesso la griglia mi pare molto ragionevole e in grado di trovare il consenso delle forze politiche». Di meglio, per l'assessore, non [redacted] poteva fare, anche perchè [redacted] Imperia vi [redacted] 2 mila variazioni anagrafiche l'anno e prima di recuperare [redacted] Tarsu passa molto tempo: «Lo stesso accade per le licenze commerciali, che passano rapidamente di mano, e la chiusura di fabbriche: l'assenza della Sasso inciderà pesantemente».

E' tutto filato liscio, insomma. Soltanto la Coldiretti ha avanzato qualche riserva, chiedendo l'esenzione dei magazzini agricoli: «Ma la legge non l[redacted] consente», precisa Fava, il quale aggiunge: «Il mio sogno sarebbe stato quello di ridurre [redacted] 2.500 lire la tariffa per gli alloggi, che resta immutata [redacted] 2.680. Ma proprio non [redacted] stato possibile, per ragioni amministrative». Tutti soddisfatti, quindi? Parrebbe proprio di sì, a cominciare dallo stesso assessore: «Prima c'era largo spazio per la discrezionalità, anche se particolari favoritismi non [redacted] ne verificavano. Ma ora, attraverso una via innovativa nel metodo, si [redacted] raggiunta maggiore trasparenza e si è compiuto un sostanziale passo in avanti».

[redacted] Delfino

[redacted]

[redacted] le [redacted]

ABITAZIONI, CANTINE, BOX	2680 (invariato)
AUTORIMESSE, PARCHEGGI	DA 5.660 A 3.400
AUTOSALONI ESPOSITIVI, MOBILIERI	DA 6.300 A 4.[redacted]
LOCALI [redacted] PARTITI, ASSOCIAZIONI, [redacted]	[redacted] A [redacted]
LOCALI [redacted] SOCIETA' SPORTIVE, PALESTRE	DA [redacted] A [redacted]
UFFICI E LOCALI DI BANCHE	DA 25.200 A [redacted]
STUDI PROFESSIONALI, MEDICI	DA 10.240 A 10.160
SCUOLE, ASILI (PUBBLICI E PRIVATI)	DA 130 A [redacted]
ALBERGHI	DA 7.[redacted] A [redacted]
BAR, RISTORANTI, PIZZERIE	DA 15.280 A [redacted]
SUPERMARKET ([redacted] DEPERIBILI)	DA [redacted] A [redacted]
SUPERMARKET (GENERI [redacted] DEPERIBILI)	DA 10.240 A [redacted]
[redacted], POLLERIE, PANIFICI	DA 12.750 A 12.910
ABBIGLIAMENTO, [redacted], ORAFI	DA 10.240 A 9.790
FRANTOI, INDUSTRIE, LABORATORI	DA 7.750 A 6.360

[redacted]

In Comune

Per i laburisti rottura vicina

[redacted] Ancora «grane» per la giunta che governa il Comune di Imperia. Al fuoco di fila dei quasi quotidiani attacchi delle opposizioni e alle critiche che spesso giungono dagli stessi compagni di cordata, ieri si è aggiunta anche la Federazione Laburista, che ha dato segni inequivocabili di insofferenza. Il Circolo provinciale imperiese, presieduto dal segretario Giovanni Barbagallo, ha inviato al sindaco Davide Berio, ai capigruppo consiliari [redacted] ai partiti politici di maggioranza un documento che, per gli alleati di governo, ha i toni di [redacted] ultimatum. Il Circolo Laburista chiede, in pratica, che entro sessanta giorni (il termine è perentorio) sindaco [redacted] alleati approvino una serie [redacted] impegnati[redacted] interventi. Le pratiche dovrebbero essere varate assieme al bilancio preventivo per l'esercizio finanziario '98.

La mancata approvazione, sembra implicito, dovrebbe rappresentare l'uscita dell'unico consigliere del partito, Giacomo Ronco, dai ranghi della maggioranza.

Dicono i Laburisti: «Appurato che il Comune ha un deficit valutabile intorno ai sei miliardi annui, occorre procedere, in contemporanea all'approvazione del Bilancio '98, ad una serie di interventi quali: lo scorporo dei trasporti pubblici urbani con affidamento del settore alla Rt, la trasformazione dell'Amat in Spa, la costituzione di una società mista per la gestione del teatro Cavour, la cessione delle quote dell'Eco Imperia, la ridiscussione dei "patti parasociali" nella Spa Porto di Imperia, il blocco effetivo del turn over del personale del Comune. E ancora: accelerare l'iter del piano regolatore generale, con [redacted] rapida trasmissione degli atti alla Regione».

Riguardo lo strumento urbanistico, i Laburisti vorrebbero che venissero approvate immediatamente varianti «di destinazioni d'uso [redacted] volumetria per la valorizzazione [redacted] proprietà comunali» e si procedesse al recupero di aree [redacted] destinare ad insediamenti produttivi industriali [redacted] artigianali.

A parte gli annunci [redacted] possibili rotture provenienti dai Laburisti, la maggioranza comunale di Imperia dovrà fare i conti anche con le scelte che porteranno al riequilibrio di bilancio, una delibera che dovrà essere approvata il 27 ottobre in un apposito Consiglio comunale. Sarà quello il primo, decisivo esame che decreterà la sopravvivenza del governo [redacted] la [redacted] disfatta. [a. b.]

[redacted]

DALLA CITTA'

[redacted]

[redacted] «numero unico» racconta 40 [redacted] di storia dei Lions

Il Lions Club Host [redacted] Imperia celebra oggi i quaranta anni dalla sua costituzione con una manifestazione alla quale parteciperanno, fra l'altro, i Lions gemelli di Grasse, Francia, [redacted] quelli di Sanremo [redacted] di Alassio che ne furono promotori. Per l'occasione il Club ha edito un [redacted] unico che illustra la sua storia. [b. v.]

[redacted]

L'Istituto di Studi Liguri e i restauri

Le opere [redacted] restauro dell'antica Chiesa di San Nazario e Sauro nella valle del Maro, compiuto anche con l'intervento del Rotary Club [redacted] stato illustrato venerdì nella sede dell'Istituto internazionale di Studi Liguri di Imperia dall'architetto Cristina Tealdi. [b. v.]

[redacted]

Anna Acquarone ha compiuto ieri 100 anni

Ha spento ben cento candeline, ieri, l'imperiese Anna Acquarone, sorella del partigiano Domenico al quale è stata intitolata la strada che di borgo Fondura (Nella foto è [redacted] Giovanna Calcagno). La donna per [redacted] raggiunto il secolo di vita è stata festeggiata da amici, parenti e dai «compagni» di Rifondazione. [a. b.]

[redacted]

Incominciata ieri [redacted] raccolta pro-terremotati

Si è iniziata ieri [redacted] provincia di Imperia, organizzata da «Azione Giovani», la raccolta di fondi [redacted] favore dei terremotati dell'Umbria [redacted] delle Marche. Appositi banchetti sono stati sistemati nelle strade della più grosse città. [a. b.]

Ieri la consegna dei lavori nell'ex colonia

Oltre un miliardo per la «Coldinava»

IMPERIA. Saranno riammodernate, migliorate e completate le strutture immobiliari che ospitano sul Col di Nava l'Accademia dell'ambiente e turismo. L'Amministrazione provinciale di Imperia ha deciso, infatti, di investire per questi scopi un miliardo [redacted] milioni. Ieri alle 11 si è svolta la cerimonia di consegna dei lavori alla società appaltatrice, la Ebis.

Sono intervenuti il presidente della Provincia, Gabriele Boscetto, l'assessore ai Lavori Pubblici Vittorio Adolfo e gli architetti che hanno progettato le opere da realizzare: Romano Bianchi e Raffaella Panizzi.

Dice l'assessore Adolfo: «Og[redacted] l'Accademia dell'Ambiente propone un disegno rivolto al sociale, che riguarda l'ecologia, lo sport, la pubblica istruzione, la cultura e la formazione. Questa proprietà, con i suoi fabbricati e 40 ettari di terreno, deve [redacted] potenziata: saran[redacted] costruiti uffici per il nuovo parco delle Alpi Marittime, un piccolo Museo della caccia e sistemate le strutture turistico-sportive nei terreni [redacted] proprietà».

Con la [redacted] stanziata, nel fabbricato «Novaro» (quello più grande), sarà realizzato [redacted] ascensore, tinteggiate le pareti [redacted] sostituiti gli infissi. Inoltre verrà sistamata la palestra con una nuova copertura, la ripavimentazione e più efficienti servizi igienici. Nel fabbricato intitolato a Vittorino da Feltre, che si affaccia sulla Statale 28, è previsto il rifacimento totale interno, [redacted] la realizzazione [redacted] camere per [redacted] posti letto. Saranno, anche in questo caso, rifatti gli impianti e sostituiti gli infissi».

Ieri in Provincia [redacted] Imperia è stata presentata la nuova legge urbanistica regionale. L'illustrazione della [redacted] norma è stata fatta in mattinata dall'assessore regionale Fabio Morchio, che ha così sintetizzato i termini della riforma: «La Provincia verrà ad assumere con questa legge un ruolo di assoluta rilevanza. La Regione darà solo indirizzi». [a. b.]

Intanto dalla funzionaria la domanda per essere reintegrata

Direttrice: ricorso di Carli

Il procuratore lo presenta contro l'ordinanza del Tribunale della Libertà che ritiene illegittimo l'arresto della Pignanelli. La parola alla Cassazione

IMPERIA. Il procuratore Luigi Carli non ci sta: appena entrato in ufficio, ieri mattina, ha cominciato a preparare il ricorso contro l'ordinanza del Tribunale del riesame di Genova, che ha ritenuto illeggittimo l'arresto, da lui disposto, [redacted] Flavia Pignanelli Verardi, 45 anni, direttrice del carcere di Imperia. Sarà quindi la Cassazione a pronunciarsi su questo caso, che resta comunque aperto, poichè lo stesso Carli ha già chiesto il rinvio a giudizio della dottoressa Pignanelli, indagata per atti osceni, falso [redacted] abuso d'ufficio, calunnia e concussione.

Anche la Pignanelli, sempre a Travo (Piacenza) con il figlio Mattia, la sorella [redacted] la madre, assistita dal suo legale, l'avvocato Mario Leone, ha trascorso la mattinata a preparare la domanda [redacted] riammissione in servizio, che presenterà al ministero di Grazia e Giustizia. Dalle decisioni del dicastero dipenderà il ritorno (o meno) della dottoressa alla direzione del carcere imperiese. Non è escluso, nonostante le speranze della signora, che per ragioni [redacted] opportunità la funzionaria possa essere assegnata ad altro incarico.

La direttrice Flavia Pignanelli Verardi

Nel frattempo, la dottoressa Pignanelli è di [redacted] tornata sotto la luce dei riflettori: è stata intervistata per «Verissimo» di Canale 5 e lunedì sarà a «Uno mattina». Dalla Francia, le [redacted] giunta l'offerta da parte di un settimanale autorevole per raccontare la sua esperienza di donna alla direzione [redacted] carcere. Se sarà confermata l'ordinanza del Tribunale della libertà potrà chiedere [redacted] risarcimento danni: «L'intenzione è proprio questa, [redacted] state fatte cifre del tutto infondate», dice l'avvocato Leone.

La dottoressa Pignanelli ha potuto anche prendere visione delle motivazioni dell'ordinanza, che i giudici genovesi hanno condensato [redacted] sei cartelle di risposta alle 50 pagine dell'istanza: «Il nostro ricorso era fondato sia sull'assenza di gravi indizi di reato sia sull'insussistenza dell'esigenza di custodia cautelare. Ebbene, il tribunale del riesame si [redacted] fermato soltanto alla prima parte: la seconda non ha neppure ritenuto [redacted] affrontarla, poichè non ce n'era bisogno», [redacted] compiaciuto l'avv. Leone. [s. d.]

PIEVE DI TECO [redacted]

Lettera al prefetto

Dalla [redacted] esposto sul [redacted]

[redacted] TECO. Pesante attacco al Coreco da parte [redacted] quattro componenti del gruppo consiliare di opposizione «Insieme», di Pieve di Teco. In una lettera inviata al prefetto, al Presidente della Regione, al Procuratore della Corte dei Conti di Genova, allo stesso Coreco [redacted] al Ministro dell'Interno, Antonella Semino, Alessandro Belmonti, Claudio Alpaca ed Emanuela Trincheri sostengono che [redacted] Comitato regionale di controllo di Genova non abbia esaminato con la dovuta attenzione e nel rispetto delle leggi il bilancio del Comune. Nell'importante atto amministrativo, sempre secondo i firmatari dell'esposto, ci sarebbero irregolarità [redacted] trascurabili riferite alle tariffe dell'acqua e dei servizi [redacted] domanda individuale.

Si legge nel testo: «Inoltre la relazione previsionale al bilancio non accenna minimamente alle variazioni dell'anno precedente».

I quattro consiglieri chiedo[redacted] interventi immediati e risolutori. [a. b.]

[redacted] AL GIORNALE

Costarainera, ospedale [redacted] disagi [redacted] disservizi

Al centralino di Costarainera, per ottenere il [redacted] desiderato, occorre rimanere in linea qualche mezz'ora (a meno che si sia un familiare dei medici).

Centro allergologico. L'ambulatorio per i vaccini [redacted] aperto dalle 13,30 alle 15. Naturalmente, a quell'ora c'è solo l'infermiera. I medici arrivano verso le 14-14,30. Per un vacci[redacted] di solito occorre [redacted] pomeriggio d'attesa. Qualcuno, esasperato, nell'impossibilità di farlo col personale sanitario, si limita a buttare nel cassonetto delle immondizie [redacted] valigetta del vaccino!

Reparto dermatologia. Qui vengono ricoverate le persone affette da psoriasi (che normalmente [redacted] cura a domicilio). Più che un reparto ospedaliero sembra un istituto [redacted] bellezza: le signore ricevono massaggi, spalmature di creme varie per un periodo di 10-15 giorni, salvo complicazioni. Trattano così bene che vengono persone residenti anche in altre regioni. Il tutto [redacted] carico della collettività.

Ospedale di Imperia, reparto di ginecologia. Al piano terra c'è l'indicazione dei vari ambulatori. Quello di ginecologia [redacted] è indicato. Quando, dopo una sorta di caccia al tesoro, si trova l'ambulatorio, un cartello avvisa di munirsi del numero di arrivo. Naturalmente, il «numero» è fuori servizio.

L'appuntamento è per le 10. Fino alle 10,30 non [redacted] medico. Però ci sono tre infermiere, una per angiologia, una per ginecologia [redacted] una per che [redacted] non si [redacted].

Nel frattempo qualcuno telefona dall'esterno (ossia qualche «assistito»). La gentile signora, il cui [redacted] dovrebbe risultare dal cartellino di riconoscimento posto sul camice, per non essere disturbata da questi seccatori (ossia da [redacted] assistiti) stacca il ricevitore.

In un paese serio comportamenti del genere comporterebbe il ricorso ad azioni disciplinari. E [redacted] noi? I nostri partner europei si complimentano con Ciampi perchè con questi sistemi stiamo risanando il debito pubblico. Certo, noi in Italia abbiamo ospedali a livello europeo, anzi extra... comunitario.

Silvia Ramella, Imperia

Sulle pensioni in ritardo precisazione dell'Inps

In relazione alla lettera pubbli[redacted] il 3 ottobre in questa rubrica, preciso quanto segue.

Il ritardo lamentato dal sig. Genovese e, precedentemente, dalla signora Luppi, nel pagamento dei ratei di pensione maturati e [redacted] riscossi, deriva dal fatto che questa Sede ha dovuto dare la precedenza ad adempimenti sottoposti a ben precisi termini derivanti da scadenze di legge, rinviando così, nel tempo, un lavoro che non presenta gli stessi caratteri di priorità [redacted] che non ha minore rilevanza ai fini del soddisfacimento delle aspettative degli eredi. Ciò premesso, pertanto, si anticipa che la Sede, anche [redacted] seguito delle giuste sollecitazioni provenienti dagli aventi diritto, sta predisponendo le misure organizzati[redacted] necessarie per liquidare appena possibile quanto spetta agli interessati.

dr. **Antonio Magliano**, direttore sede Inps, Imperia

Scrivere alle redazioni di Imperia, via Alfieri 10, e di San[redacted] Gioberti 47

NUMERI UTILI

[redacted]

AUTOAMBULANZE

Imperia: 118 (numero unico). **Bordighera:** t. [redacted]. **Vallecrosia:** t. 295.455. **Camporosso:** t. 29.191. **Cervo-S. Bartolomeo:** t. 405.353. **Diano Marina:** t. 494.112. **Dolceacqua:** t. 206.678. **Ospedaletti:** t. 505.050. **Pieve di Teco:** t. 36.377. **Pontedassio:** t. 279.700. **Pornassio:** t. 325.132. **Riva Ligure:** t. 485.754. [redacted] **Stefano** [redacted] **Mare:** t. 486.000. **Sanremo:** t. 505.050. **Arma** [redacted] **Taggia:** t. 41.444. **Ventimiglia:** t. 250.722.

ASSISTENZA

Telefono Amico: [redacted]. (0183) 290.450. Ore 18-24.
Emergenza Sociale Sanremo: telefono 1674.81.614. Ore 18-22.

FARMACIE DI TURNO

Le farmacie restano aperte 8,30-12,30 e 15,30-19,30 eccetto quelle [redacted] turno.
Imperia: *Rebagliati*, corso Garibaldi 2, tel. 61.682; *Torres*, via Nazionale 13/A, tel. 293.625, fax 2[redacted]
Sanremo: *Moderna*, via Alighieri 131, tel. 501.248.
Farmacie che assicurano la reperibilità in provincia:
Bordighera-Vallecrosia: *Ugolini*, via Vittorio Emanuele [redacted].
Camporosso: *Ugolini*, [redacted] Vittorio Emanuele 220, telefono [redacted].
Diano - Cervo - San Bartolomeo: *Santi*, via Aurelia, tel. 400.045.
Dolceacqua: *Muratorio*, piazza Matteotti 2, tel. 206.133.
Ospedaletti: *Marcoz*, via Matteotti 106/108, tel. 689.015.
Pieve di Teco: *Cappi*, [redacted] Ponzoni 70, tel. 36.209.
[redacted] **Ligure:** *Nuvoloni*, piazza Bixio 42, [redacted]. 485.754.
[redacted] **Stefano al** [redacted] *Nuvoloni*, piazza Cavour 14, [redacted].
Arma di Taggia: *Revelli*, via Queirolo 42, [redacted]. 43.058.
Ventimiglia: *Lupo*, corso Genova [redacted] tel. 293.266.

[redacted]

EMERGENZA SANITARIA: 118 Ha sostituito i numeri per l'emergenza di Ventimiglia-Bordighera, Sanremo emergenza, Imperia soccorso e serve per la richiesta urgente di un'ambulenza [redacted] interventi di emergenza. Il numero [redacted] gratuito e [redacted] richiede pre[redacted] **Ospedali: Imperia:** [redacted]. 7941, [redacted]: [redacted]. **Bordighera:** tel. [redacted] tel. 91.524.
GUARDIA MEDICA: nott. e fest. (num. verde) tel. 167-554.400. **Guardia medica montana:** [redacted] or.: 9-12, tel. (0183) 299.906.

VIGILI DEL FUOCO

Soccorso urgente: [redacted]. 115; **Imperia:** tel. 710.221; [redacted] tel. [redacted] **Ventimiglia:** tel. [redacted].

DA NON PERDERE

IMPERIA

Lezioni [redacted] francese all'Unitre

Lunedì 13 alle 15,30 nella sede dell'Unitre in Piazza Calvi si svolgerà una lezione di francese. In cattedra la professoressa Marchetti. [a. b.]

[redacted]

La fiera di San Crispino

Sabato [redacted] a Pieve di Teco si svolgerà la Fiera di San Crispino per merci varie e bestiame, con diversi espositori della Valle Arroscia. L'appuntamento è patrocinato dalla Confesercenti. [a. b.]

IMPERIA

Escursione [redacted] Corte

La cooperativa «Liguria da scoprire» organizza per domenica 19 un'escursione [redacted] Corte. Il raduno è fissato [redacted] Molini di Triora. Telefonare allo 0183-290213. [a. b.]

[redacted]

Nuovi corsi di computer

Corsi di informatica per tutti alla scuola «2F» di via Matteotti a Sanremo. Gli stage, che garantiscono un attestato da p[redacted]grammatore, sono sperti [redacted] chi ha esigenze di lavoro o chi usa il computer [redacted] livelli «casalinghi». Maggiori informazioni allo 0184/50.10.24. [g. ga.]

[redacted]

Un ucraino alla Bonbonniere

La galleria «La Bonbonniere» di corso Inglesi, vicino al casinò, ospita le opere del maestro ucraino Igor Makogon, originario [redacted] Kiev. [g. ga.]

[redacted]

Un club per ferromodellisti

E' nato [redacted] Sanremo il «Club Fs», per appassionati di ferromodellismo. Chi vuole iscriversi può rivolgersi allo 0184/574.931 o 0368/448.236. [g. ga.]

[redacted]

Il Museo [redacted]

Il treno di Erio Tripodi, in via Romana 108, ospita Museo della canzone. Contiene vecchi spartiti, organetti, cimeli e strumenti. Visita gratuita su appuntamento. [d. bo.]

Genova si conferma la capitale mondiale del diporto: 1625 scafi esposti fino al 19 ottobre

Salone Nautico, edizione da record

Una nuova darsena e un ponte mobile alto 20 metri

GENOVA. Per la 37ª edizione, il Salone Nautico Internazionale alla sua tradizione «opulenza», per sottolineare il suo rilancio come massima manifestazione mondiale nel suo genere. Infatti, l'area espositiva occupata è attualmente di 265 mila metri quadrati, la massima al mondo per manifestazioni nautiche: esposte 1625 imbarcazioni di cui 175 in Quest'anno si aggiunti altri mila metri quadrati, ricavati in parte (2 mila metri quadrati) dalla razionalizzazione e dall'ampliamento del padiglione «B», in gran parte (18 mila metri) grazie a «Marina Due» che si va ad aggiungere alla «Marina Fiera di Genova». La struttura s'affaccia su una darsena di 8500 metri quadrati. Questo incremento considerevole dello spazio per natanti in mare; un aspetto «storico» della politica espositiva della Fiera Internazionale. Proprio «Marina Due» saranno ormeggiati i natanti più imponenti, quelli superiori ai 24 metri di lughezza.

Alla nuova banchina stato affiancato un comodo parcheggio cui potrà accedere dall'ingresso di ponente, mentre i visitatori del quartiere espositivo potranno raggiungere «Marina Due» tramite passerella d'acciaio di ardita progettazione, grado di sollevarsi fino a 20 metri. In nuova piscina (60 metri per 16 metri), ventilata artificialmente, sarà possibile sperimentare natanti più piccoli e persino windsurf. Sarà anche esposta un'ideale «spiaggia attrezzata» del resto dovrebbero essere tutti i litorali italiani destinati al turismo.

Nel complesso, anche se le somme non state tirate, nella concitazione della vigilia, si può già anticipare che gli espositori e i natanti saranno in crescita rispetto alla precedente edizione, in tutti i settori di specializzazione. D'altro canto, lo sforzo promozionale della Fiera Internazionale dell'Ucina (l'associazione dei costruttori di imbarcazioni da diporto) degno dell'andamento del mercato: in Italia il fatturato del naviglio da diporto ha toccato i 757 miliardi, con un incremento rispetto all'anno precedente del 5,5%. Le esportazioni, passate da 530 a miliardi, nonostante l'apprezzamento della lira sulle monete più forti, state il fe- trainante.

Paolo Lingua

Ultimi preparativi agli stand della Fiera internazionale: tra poche ore tutto sarà pronto

Manifestazioni collaterali

Mercoledì è la giornata clou arriva Luciano De Crescenzo

GENOVA. programma degli incontri e delle manifestazioni collegate al Salone prevede alcuni appuntamenti irrinunciabili altre forme di intrattenimento: clou mercoledì con Luciano De Crescenzo. Oggi alle 17 nel Teatro del mare si celebrano «I cento anni della Lega navale italiana», il titolo dell'incontro corrisponde quello del volume presentato dall'autore, Claudio Cresman. Fondata a Spezia, allora capitale navale del Regno, la Lega ha oggi sede a Roma e presidente l'ammiraglio Giasone Piccioni Conta 55.000 soci attivi presso 129 sezioni territoriali e 70 delegazioni. La sede di Sestri Ponente per numero di soci è seconda a Milano possiede comunque la più grande base nautica. presidente è Giorgio Bonini. Domani, sempre nel Teatro del mare, si svolgerà il convegno «La vela tempo pieno» organizzato dal periodico «Bolina», mensile dell'andar per mare, illustrerà le prospettive e il fascino una vita vissuta interamente sulla barca eletta a residenza. Per gli amanti del mare non più giovanissimi un incontro importante è quello di lunedì mattina nella sala Riviera della Fiera dal titolo «La nautica nella scuola e la scuola nella nautica», Fieracongressi, sala Riviera, ore 10. E' previsto l'atteso racconto di Guido Colnaghi su un esperimento felice lontano dal mare 1000 ragazzi barca... a Monza. Nel corso della tavola rotonda Felix Pasculli del Centro velico di Caprera parlerà delle esperienze dell'attività centro come scuola di barca e scuola di vita.

Ospite d'eccezione, mercoledì alle 15,30, Luciano Crescenzo che parlerà della «Filosofia del navigare». [m. c. c.]

GENOVA. Salone è visitabile tutti i giorni fino al 19 ottobre dalle 9,30 alle 18,30. L'ingresso costa 18 mila lire, il ridotto 12 mila. Entrano gratis i bimbi fino 5 anni, per quelli dai 5 ai 10 la tariffa ridotta, oltre si il biglietto intero. Però con il ticket dell'ingresso alla Fiera si può usufruire di uno sconto di duemila lire per visitare l'Acquario.

Per chi arriva auto dalla A 12 è consigliabile l'uscita di Genova Est Genova Nervi, per chi arriva A10, A7 e A26, il casello di Genova Ovest, imboccando poi la Soprelevata sino alla Fiera.

Questi i parcheggi: piazza della Vittoria con 1100 posti, piazza Paolo da Novi con 88, Riparazioni navali, Fiera, 1000, piazzale Martin Luther King 400, autopark Piccapietra 500, Lambruschini Park 560, City Parl .

L'Amt ha predisposto una serie servizi speciali per tutta la durata Salone: una navetta dalla stazione ferroviaria di Brignole, la linea 'KC' da Principe che va integrare 13 barrato, 19 barrato e 31. Utilizzabile anche l'Arthus, da Caricamento a viale Brigata Bisagno, dalle 9 alle 19,50 nei feriali dalle 20 nei festivi, rispettivamente ogni 25 e minuti. La convenzione con il parcheggio di piazza della Vittoria permette di usufruire del ticket come biglietto bus per la durata della sosta.

Garantito un collegamento giornaliero gratuito Tigullio grazie cinque autobus a disposizione operatori visitatori del Salone alloggiati negli alberghi del Levante.

In corrispondenza con gli arrivi nazionali e internazionali è funzione il Volabus dall'aeroporto Colombo a Brignole.

Per chi volesse arrivare via mare, i battelli partono dall'Expo sotto l'Acquario e attraccano Marina Due.

Un elicottero fa servizio navetta dall'aeroporto alla Fiera viceversa per mila lire 140 mila andata e ritorno. Si possono prenotare voli da e per la Costa Azzurra telefonando al numero 0182/582906.

I taxi arrivano partono da piazzale Kennedy.

Si ricorda che occasione del Salone i negozi del centro storico rimarranno aperti domani pomeriggio dalle 14,30 alle 19 e i commercianti offriranno al pubblico i melograni segno di benvenuto e buon augurio. [a. p.]

Curiosando tra gli stand

Attrezzature per ogni tasca e imbarcazioni da «sballo»

GENOVA. Il Salone non è manifestazione rivolta solo ai tecnici e agli appassionati, anche un'occasione per soddisfare curiosità dei neofiti del settore e del grande pubblico. Per questo il programma prevede anche una curiosità, dalle tute artiche resistenti al freddo ai jeat boats, piccole barche ibride per il puro divertimento. Il tour delle curiosità inizia dalla Goletta «America», un perfetto esemplare recentemente ricostruito della «Schooner America», la mitica nave disegnata da George Steers che con i colori del New York Yacht Club sbaragliò nel 1851, di fronte allo sguardo incredulo della regina Vittoria, gli sfidanti britannici del «Royal Yacht Squadron» in quella che in origine si chiamava «Coppa delle 100 Ghinee». L'imbarcazione, lunga 105 piedi, pesa tonnellate in meno rispetto all'originale grazie all'utilizzo di materiali di alta tecnologia ha prestazioni eccezionali per l'applicazione dei più recenti studi idrodinamici. Un altro punto di attrazione sarà il cassero di Francesco Giuseppe: la cabina del panfilo di Franz Joseph sarà esposta nel piazzale d'ingresso del Salone e trasformata per l'occasione nell'accogliente sede dell'Ucina club. Lo Yacht, che si chiamava «Jaza» venne costruito a Lussin Piccolo nel 1890 per l'imperatore d'Austria, fu acquistato dal presidente Gronchi che fece suo yacht personale. Il panfilo demolito a La Spezia nel 1972.

Ma per gli amanti delle storie di mare il salone offre ai visitatori anche uno degli ultimi quattro esemplari esistenti della famosa imbarcazione da trasporto chiamata Leudo. L'iniziativa è del circolo «Il Leudo Rivano». L'esemplare esposto è lungo 18 metri e pesa 42 tonnellate ed è stato costruito nel 1922 dal Cantiere Figallo di Lavagna. Tra il XVII e il XX secolo il Leudo venne utilizzato soprattutto per il trasporto del vino fra Genova e la Sardegna.

non poteva mancare, fra le curiosità, la feroce Polena vichinga che troneggia minacciosa con i suoi tre metri di altezza al centro della preziosa esposizione di 21 polene antiche presentata dalla Ip. Per i conquistatori spiaggia il successo è assicurato dal sexypedalò, dotato di sedili reclinabili. Ma il mare, oltre ad essere una occasione di incontro, anche l'obiettivo degli amanti di flora e fauna. A questo scopo nata «Acquanaut», una tavola ad immersione che permette di correre sull'acqua trasformando l'uomo in delfino per vivere un'emozionante esplorazione sott'acqua. Dotata di due monopole grazie alla particolare forma ad ala di gabbiano, permette di immergersi a sforzo e essere trainati da qualsiasi imbarcazione. E che dire della Easy Submarine: lo scafo dotato infatti di una cabl- panoramica per due persone, sotto la chiglia. Ma, ci sono problemi di approdo, meglio navigare forniti di «Nettuno», un pontile sospeso che consente il facile ormeggio e l'imbarco di persone. Un altro accessorio importante è il giubbotto di salvataggio radar riflettente, in grado di re avvistato dai mezzi di soccorso e dalle imbarcazioni anche in condizioni di oscurità, nebbia e mare mosso. Arriva direttamente dal Canada, invece, una tavola da surf tutta ecologica su cui è montata una cyclette. I pedali azionano una piccola elica che mette in moto scafo. [m. c.]

Sul torrente Armea

Polemiche per il ponte «fantasma»

SANREMO. Il ponte «fantasma» di Valle Armea al centro delle polemiche. La segnalazione arriva dalla sezione Igiene Pubblica della Cgil che denuncia come, nonostante la realizzazione della struttura nell'ambito del proget- di viabilità per il nuovo carcere, il ponte sul torrente Armea rimanga chiuso al traffico costringendo gli autocompattatori ad utilizzare quello ad un'unica corsia.

«I lavori sono ultimati - spiega Antonio Serra, sindacalista - ma i camion diretti verso la centrale-transfer di San Pietro devono percorrere il vecchio ponte, un passaggio obbligato, pericoloso, stretto». E ogni giorno sono più di una cinquantina gli autocompattatori che oltrepassano il torrente senza contare gli rticolati diretti capannoni industriali. «E' una situazione a rischio - continua Serra - che non ha regione di fronte un ponte già ultimato, moderno due corsie». La realizzazione della nuova struttura, chiusa al traffico, rientra nel progetto «sicurezza» del carcere di Valle Armea. Il vecchio ponte, un'unica carreggiata, non risponde ai regolamenti che prevedono severe norme di sicurezza per scongiurare agguati ai della polizia penitenziaria che trasportano i detenuti in occasione interrogatori e processi.

Intanto, rimane sempre al palo il progetto per la realizzazione della strada di collegamento tra via Armea e il carcere. Al Tar si discuterà il ricorso dei proprietari dei terreni espropriati. [g. ga.]

Giapponesi in città

E' ripartita la delegazione di Atami

SANREMO. Ventuno anni dopo la sigla del gemellaggio fra Sanremo la città giapponese di Atami, una delegazione di quaranta persone guidata dal sindaco Ichio Kawaguchi, ha visitato città prima di ripartire per il Portogallo e rientrare nel Paese del Sol Levante.

I nipponici, molto legati al cerimoniale ed alle tradizioni, hanno ripercorso le tappe primo compiuto tanti anni pri- di un'altra delegazione ritornando nel giardino giapponese allestito nell'ambito del parco di Villa Ormond di Cavallotti andando a riscoprire un ulivo messo a dimora nel '76 al Campo golf dai sindaci di Sanremo Atami dell'epoca.

La delegazione accompagnata dal vicesindaco Gianni Berrino ha poi visitato la scuola privata, retta da religiose, Mater Misericordiae di via Gioberti. I giapponesi hanno mostrato grande interesse per i metodi di insegnamento delle e per modernità degli impianti didattici. La giornata dei «gemelli» asiatici si è conclusa in serata al Teatro Ariston dove hanno seguito la Tosca.

Berrino, in un incontro con la delegazione, ha proposto di organizzare tournée dell'orche- sinfonica di Sanremo in Giappone per proporre le principali del patrimonio musicale italiano.

Il sindaco Kawaguchi si detto entusiasta anche perché in Giappone le opere di Verdi, Puccini, Rossini, Donizzetti molto apprezzate. [g. p. m.]

Cercasi
ALBERGO RISTORANTE
in gestione o associazione di lavoro
Famiglia modenese con ventennale esperienza in Riviera Ponente. Affezionata clientela che garantisce ottimi incassi. In possesso Rec.
Tel. 0183/495612 - 0338/6458322

I supplementi de
LA STAMPA
Una settimana ricca di tutto.

Soc. De. Sca. srl
CAMINETTI - STUFE - FUMISTERIA
BARBECUES - FORNI
Eco Riscaldamento
Il vostro caminetto non scalda fa fumo?
Ecco la soluzione!

ECOPALEX PALAZZETTI
A doppia combustione è la vostra soluzione!
Grande autonomia, Ventilato 200 mc. l'ora,
Potenza Termica 10.000 Kcal/h, Rendimento 80%
CISANO SUL NEVA
Via Piemonte 18 - Tel. 0182/585.057
VILLANOVA D'ALBENGA
Via Martiri 31-33 - Tel. 0182/580.193
Aperto la domenica dalle 15,30 alle

INTERMARCHÉ
Les Mousquetaires
Fino al 18 ottobre 1997
Anniversario eccezionale
8FF95 la bott. da 75cl
"MUSCADET" BIANCO
A. TONNELAY 1996
Imbottigliato nella regione di produzione.
Denominazione controllata
38FF80 Al Kg
Origine Francia
GRANCHI COTTI
5FF95
COZZE
Calibro: 60/80
Origine Spagna
55FF90 Al Kg
GAMBERETTI COTTI
Calibro: 60/80
Origine America Latina
Origine Francia (15,30 al Kg)
OSTRICHE BOUZIGUES
45FF90
SA Sanremo
Via
dalle ore 9 alle 19.30
SA Diano
Av.
dalle ore 9 alle 20.30
06500 MENTONE

La direzione dell'albergo ha segnalato una grossa fenditura nella facciata

Emergenza-crepa al «Jolly Site»

Sollecitate garanzie per la stabilità dell'immobile

Una fessura si è aperta nella facciata dell'hotel Jolly Site in via Solaro

SANREMO. Emergenza al Jolly Site di via Solaro, [illegible]altamente residenziale a Ponente della città. Giovedì [illegible] sono dovuti intervenire i vigili del fuoco per una profonda crepa che [illegible] è aperta sulla facciata dell'albergo attraversandola completamente, dalla base al [illegible] a causa di un possibile cedimento delle fondamenta. Non sussisterebbero imminenti pericoli di crolli. Tuttavia i tecnici dei vigili del fuoco hanno dato dieci giorni alla proprietà del «Jolly» per produrre un certificato di idoneità statica. [illegible] alla [illegible] dal termine [illegible] sarà stata garantita la stabilità dell'hotel, il Comune dovrà sospenderne l'agibilità. Un provvedimento che significa chiusura. E il Jolly Site andrebbe così ad allungare l'elenco degli alberghi di Sanremo chiusi e in completo stato di abbandono.

Ma quanti sono? Il panorama è disarmante. Il caso più eclatante [illegible] quello dell'Hotel Savoy [illegible] Nuvoloni, chiuso ormai da vent'anni, devastato dai vandali e dagli incendi. C'è [illegible] progetto per il suo recupero e la sua trasformazione in residence, [illegible] mantenendo una parte dell'immobile adibita ad albergo. E' un intervento da miliardi. Poi c'è il Parigi, piccolo ma lussuoso albergo situato in una posizione strategica fra Casinò e Chiesa russa. E' di proprietà di Portosole. Molti i progetti legati al [illegible] recupero, ma per il momento è tutto fermo. L'Europa, proprio di fronte al casinò, sembrava destinato a fare [illegible] fine del Savoy. Invece, dopo un paio di anni di chiusura, sono iniziati i lavori di recupero e, forse, in dicembre l'albergo riaprirà i battenti totalmente rinnovato.

Poche speranze per il Plaza [illegible] via Roma, chiuso ormai da una quindicina d'anni. E' in pieno centro, a due passi da casinò e stazione. Cade a pezzi e non si prevedono interventi per tentare di riaprirlo. Stessa amara [illegible]te per il Centrale chiuso l'anno [illegible] per sfratto. Il suo destino [illegible] è segnato: verrà trasformato e trasformato in appartamenti e uffici, molto più redditizi dell'albergo.

Anche Villa King, [illegible] corso Cavallotti, accanto a Villa Nobel e [illegible] due passi da Portosole, attende i lavori che dovrebbero trasformarla. Chi dice in un albergo a 5 stelle, chi in [illegible] lussuoso residence.

Gian Piero Moretti

La Pigna

«Centocittà» Ecco il piano

SANREMO. Per [illegible] è [illegible] sogno, [illegible] insieme di bei propositi rappresentati anche da [illegible] plastico, ma presto il recupero della Pigna potrebbe diventare realtà. Se [illegible] augurano gli abitanti che si battono per la rinascita della città vecchia. E lo sperano gli amministratori, dopo [illegible] puntato tutto (o quasi) sul concorso «Centocittà» per cercare di ottenere i primi finanziamenti da destinare [illegible] centro storico. Ieri, a Palazzo Bellevue, è decollata ufficialmente l'operazione-Pigna, con la presentazione del progetto sul quale la giunta di centrodestra si gioca una fetta di credibilità. Sanremo è rimasta in lizza con altre 4 città italiane (Ascoli, Lecce, Parma [illegible] Cremona) per i [illegible] miliardi di premio messi in palio dalla Compagnia S. Paolo di Torino. La giuria presieduta dall'arch. Renzo Piano si pronuncerà entro il 15 gennaio.

«In un anno siamo riusciti a va[illegible] progetti cantierabili per 5 miliardi, finanziati già [illegible] 50%», evidenzia l'assessore all'Urbanistica, Franco Erasmi. Il resto della somma, l'Amministrazione conta di ottenerlo vincendo [illegible] concorso. «In caso contrario, stileremo un elenco [illegible] priorità», spiega l'assessore.

Il progetto si basa sul recupero dell'ex [illegible]a S. Brigida (diverrà [illegible] centro polivalente) e dell'omonima piazza, d'immobili comunali (per varie attività) e della canonica di S. Giuseppe (ospiterà coop sociali). Tuttavia, non man[illegible] voci critiche. [illegible]en [illegible]ga il concorso, ma la gestione della pratica è molto discutibile - affermano le consigliere Daniela Cassini [illegible] Valeria Faraldi - Non condividiamo la politica del succedersi degli incarichi professionali: solo la progettazione è costata finora 450 milioni, compresi studi poco chiari come quello sull'animazione economica, sociale e culturale. Per non parlare, poi, del progetto per i due [illegible] dalla galleria Francia (non inserito però nel concorso, ndr): [illegible] Pigna ha bisogno [illegible] ben altro, [illegible] false illusioni e folli fantasie». **[g. mi.]**

Su disposizione del sindaco dopo accertamenti sanitari

Chiuso il laboratorio della ditta La Contadina

DALLA CITTA'

Litiga con due prostitute: sanremese picchiato

E' stato denunciato per simulazione [illegible] reato il s[illegible] di 40 anni che l'altra notte si era rivolto alla polizia dicendo di essere stato aggredito da una coppia di prostitute di colore. Gli agenti hanno appurato che la colluttazione ha [illegible] luogo in quanto il cliente si era rifiutato [illegible] mettere il preservativo e pretendeva prestazioni gratuite. **[g. ga.]**

Immigrazione clandestina, [illegible] denuncia ad [illegible]

Provvedimento di espulsione per uno slavo fermato l'altra notte dai carabinieri ad Arma di Taggia. Alexander Marcovich, [illegible] anni, è [illegible] denunciato per falso, guida senza patente, ricettazione [illegible] [illegible] telefonino, [illegible] lesioni nei confronti [illegible] un avvocato iscritto al foro di Sanremo con il quale aveva avuto una discussione. **[g. ga.]**

Cade in moto per una perdita d'olio a porto vecchio

Una perdita d'olio si è verificata l'altra [illegible] dal contenitore degli oli esausti che [illegible] trova sulla banchina di porto vecchio provocando una caduta dalla motocicletta che ha coinvolto, senza lesioni gravi, Vincenzo Buscaglia e il figlio Giulio. La zona è stata presidiata dalla Capitaneria [illegible] Porto che in accordo [illegible] il Comune e i Vigili del fuoco ha risolto il problema del contenitore scongiurando il rischio di un inquinamento. **[g. ga.]**

APPELLO

Il presidente della Cri invita alla donazione di sangue

Il presidente della Croce Rossa Egidio Buia lancia un appello per la raccolta di sangue. L'invito è rivolto in particolare ai giovani «che possono dare un contributo fondamentale per garantire il rifornimento del quale hanno bisogno gli ospedali». Per informazioni è possibile rivolgersi al Gruppo Donatori del sottocomitato sanremese della Cri in via Pisacane, tel. 0184/50.50.50. **[g. ga.]**

SANREMO. Chiuso per irregolarità il laboratorio della ditta «La Contadina», in via Armea, [illegible] delle aziende alimentari più note del Ponente. Il provvedimento è stato adottato dal sindaco Giovenale Bottini, dopo che l'ufficio di Polizia amministrativa ha ricevuto segnalazioni da parte della Guardia [illegible] Finanza [illegible] del servizio d'Igiene pubblica dell'Usl. L'ordinanza sospende «l'autorizzazione sanitaria relativa alla produzione, trasformazione [illegible] confezionamento [illegible] sostanze alimentari». Ciò perchè il laboratorio sarebbe privo dei «requisiti minimi indispensabili per un corretto funzionamento, ai fini igienico-sanitari».

E' un duro colpo per l'azienda diretta da Gerardo Gobbo, che esporta i suoi prodotti anche in Paesi lontani [illegible] Giappone e Russia, assicurando fra l'altro parecchi posti [illegible] lavoro. Crema d'olive, pesto, pomodori secchi, acciughe e altre specialità [illegible] entrate da anni a far parte delle abitudini alimentari [illegible] migliaia di famiglie. Il legale della ditta, avv. Franco Moreno, annuncia un immediato ricorso al Tar [illegible] fa rilevare che una recente perizia eseguita nel laboratorio di via Armea su disposizione della magistratura, dopo la prima visita della Finanza, [illegible] [illegible] riscontrato pericoli per la salute pubblica. Ma di fronte all'ultimo intervento, quello dell'Usl, è scattata l'ordinanza del sindaco. **[g. mi.]**

Aule lesionate, [illegible] allarme

Il sindaco corre a S. Bartolomeo Problemi per sessanta famiglie

SANREMO. Crepe sulla facciata, ma anche all'interno della scuola, nelle aule e nei corridoi. Alcune sono di vecchia data, altre [illegible] affiorate di recente. Quanto basta, comunque, per mettere in allarme le famiglie dei bambini che frequentano la scuola della frazione San Bartolomeo: una sessantina in tutto fra allievi di elementari [illegible] materna. Temendo crolli, forse anche sulla scia della psicosi da terremoto suscitata dal dramma che [illegible] sta consumando in Umbria e nelle Marche, i genitori hanno convinto la direzione didattica [illegible] chiedere l'intervento [illegible] Comune. E, ieri mattina, si sono presentati il sinda[illegible] Giovenale Bottini e l'ingegnere capo Gianpaolo Trucchi.

Il sopralluogo [illegible] servito a rassicurare tanto i familiari dei piccoli alunni quanto la direttrice Luigia Necco, responsabi[illegible] del 2° Circolo. «Ci sono parecchie crepe, [illegible] la situazione non è così preoccupante [illegible] richiedere provvedimenti urgentissimi», spiega l'ing. Trucchi.

Tuttavia, il sindaco si è impegnato ad affidare al più presto a un professionista l'incarico di effettuare una sorta di radiografia dell'edificio e del terreno sul quale è stato costruito [illegible] trentina d'anni fa. Solo a lavoro ultimato, sarà possibile delineare un quadro degli interventi necessari. E' stato comunque scongiurato il rischio della chiusura temporanea della scuola, anche perchè le fondamenta non presentano lesioni.

«E' risaputo che le colline di Sanremo sono un po' franose, e queste crepe probabilmente so[illegible] frutto [illegible] un modesto movimento del terreno - osserva la direttrice - In ogni caso, l'edificio ha bisogno di opere di consolidamento. [illegible] in quest'ottica, la visita del sindaco e dell'ing. Trucchi è stata importante oltre che graditissima». **[g. mi.]**

Con 4 mila pieghevoli

Aids [illegible] del Comune nelle scuole

SANREMO. «Col virus non andare alla cieca», «Occhio [illegible] paracchio», «Dappertutto con chiunque non [illegible] invulnerabile». Sono alcuni degli slogan contenuti nel pieghevole realizzato dall'assessorato ai Servizi sociali per una campagna anti-Aids nelle scuole cittadine. «A novembre, ne distribuiremo 4 mila copie agli studenti di terza media e [illegible] tutti quelli che frequentano le superiori - spiega l'assessore Vincenzo Lanteri - Il pieghevole è stato concepito per consentire ai giovani [illegible] portarlo in tasca o nel portafogli, per ricordare sempre i consigli utili. In più, sul retro abbiamo ricavato spazi da utilizzare [illegible] un'agenda, per gli indirizzi, le date da ricordare, i numeri telefonici».

I messaggi sono diversi. Si parte dalla natura del virus Hiv per arrivare alle spiegazioni sulle possibilità [illegible] contagio (rapporti sessuali, scambio [illegible] siringhe usate). «Non esistono categorie a rischio, ma esistono comportamenti a rischio», avverte il pieghevole, che, ovviamente, affronta anche il tema del test: «E' riservato, e a richiesta è anonimo».

Poi i consigli per mettersi al riparo dal pericolo Aids. Eccone alcuni: «Ritardare l'epoca del primo rapporto sessuale; usare [illegible] preservativo; evitare le droghe alteranti». C'è pure il discutibile consiglio di «prati[illegible] l'astinenza sessuale». «I pieghevoli saranno distribuiti anche attraverso il servizio Informagiovani», dice Lanteri. **[g. mi.]**

È in edicola
la guida ufficiale al
Rally di Sanremo

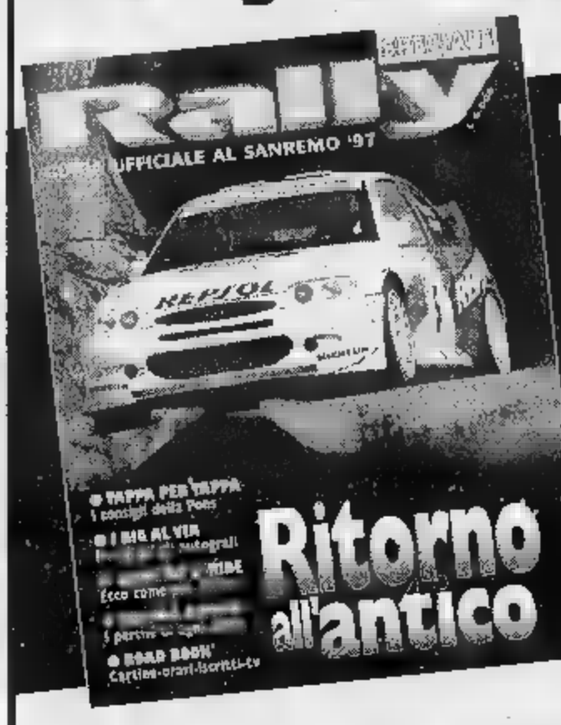

per sapere tutto per saperne di più

Ritorno all'antico

Orari-Percorsi-Piloti
Vetture-Gomme-Storia
e Tanto Altro Ancora

Anniversaire
Carrefour Monaco
Du 6 au 13 octobre 1997
5 depuis ans
Prix, qualité, service

104F90 Château Gruaud Larose 1992*
30F Côtes du Rhône Guigal 1994*
19F90 Bourgogne Aligoté 1996*
99F 69F Gilet homme croûte de cuir Tailles : du 2 au 5
119F 79F Caleçon femme Tailles : du 36 au 46/48
179F Perceuse à percussion Rhino garantie: 1 an

* l'abus d'alcool est dangereux pour la santé. A consommer avec modération.

Avec Carrefour je positive!
Carrefour MONACO

36.15 Carrefour
[illegible] - AV. DU PRINCE-HÉRÉDITAIRE ALBERT - B.P. 233 FONTVIEILLE - MONACO CEDEX.
OUVERT DU LUNDI AU SAMEDI DE 8 H 30 À 21 [illegible] 30 - TÉL. 00 377 92 05 57 00.

Parte della maggioranza ha però lasciato la seduta perché «interessata»

Via libera al piano regolatore

Approvato dal Consiglio a Bordighera

Via libera al Piano regolatore. Il Consiglio comunale ha approvato anche le ultime osservazioni all'importante documento urbanistico, che ora può inviato alla Regione per ottenere il «placet», prima di diventare attuativo. L'altra sera, in Consiglio, si è ripetuta la scena della prima l'opposizione è nuovamente uscita dall'aula dopo che parte della maggioranza ha lasciato seduta perchè «interessata direttamente o indirettamente» al Piano. Ma l'Amministrazione ha potuto approvare le quattro delibere perchè in seconda seduta era sufficiente la maggioranza relativa.

Anche il sindaco Alvaro Vignali tra gli amministratori che non hanno voluto votare alcune pratiche. Ha sottolineato che tutti i consiglieri sono stati penalizzati da questo Piano regolatore, rispetto quello redatto in precedenza dalla giunta Olivo: «Sono stati ridotti tutti gli indici, quindi anche quelli terreni che sono di proprietà dei consiglieri. Se siamo usciti dall'aula è perchè la giurisprudenza afferma che in caso di coinvolgimento diretto e indiretto di parenti, fino al quarto grado, si devono votare le pratiche che interessano le proprietà».

Vignali ha aggiunto: «L'Amministrazione ha voluto dare l'interpretazione più restrittiva agire con la massima prudenza, perchè l'argomento è particolarmente importante e non vogliamo mettere a possibile repentaglio la validità delle decisioni assunte». Ecco un esempio di questo eccessivo scrupolo. Nella prima seduta la maggioranza mancato il numero legale per un solo rappresentante: il consigliere Tullio Salimbeni si era allontanato perchè il figlio aveva fatto un'osservazione al piano precedente. «Siccome dobbiamo analizzare anche queste osservazioni, abbiamo voluto sgomberare il campo qualunque possibile interpretazione», conclude Vignali.

Daniela Borghi

Bordighera approva il piano urbanistico

UN APPELLO

«Carte d'identità gratuite»

«Carte d'identità gratis per tutti»: è l'appello del capogruppo del pds, Giancarlo Lora, che durante il Consiglio comunale ha chiesto che l'Amministrazione Bordighera si faccia promotrice di una campagna per sensibilizzare Roma a non far pagare bolli diritti vari per la carta d'identità. «Dal momento che è l'unico documento obbligatorio, deve essere gratuito. Invece ora si devono spendere 20 mila lire per la marca da bollo e 11 mila 500 per i diritti di segreteria, contare il costo delle fotografie», ha detto Lora. Sono state poi approvate pratiche relative lavori pubblici. Eccole: acquisto di terreno per la realizzazione del parcheggio di Tennis centro (50 milioni), per uno spazio di verde alle Strade (239 milioni), l'acquisizione gratuita di 340 metri quadrati per l'ampliamento dell'accesso all'ex chiesa anglicana, con sistemazione a giardino pubblico tra via Tumiati via Lamboglia (760) e ricostruzione della recinzione del campo sportivo sistemazione docce, serramenti, marciapiedi e illuminazione (98). Per portare le tubature dell'Italgas in 16 immobili comunali il Comune spenderà 352 milioni. [d. bo.]

Sfavorirebbe il commercio nella zona di confine

Moneta unica nel futuro Convegno a Villa Hanbury

VENTIMIGLIA. La prospettata nascita dell'Euro potrebbe avere un impatto molto pesante soprattutto sull'economia di Ventimiglia e di tutta la zona di confine. Qui, infatti, il commercio ha beneficiato molto, continua a trarre profitto dal cambio favorevole tra franco e lira per molti acquirenti d'oltralpe, una moneta unica europea potrebbe provocare forte scossone sulle attività locali.

Di questo, ma soprattutto delle ripercussioni livello nazionale, si parlerà oggi a Villa Hanbury, in occasione del convegno «La unica europea: il suo impatto sul sistema economico e politico italiano, conseguenze sull'attività delle imprese della pubblica amministrazione». Organizzato dal Comune Rocchetta Nervina in collaborazione con il Collegio europeo di Parma e l'associazione Iseft, l'incontro prevede la partecipazione delle massime autorità provinciali regionali, oltre a quella del presidente della Regione, Giancarlo Mori, e sottosegretario di Stato alle Finanze, Gianni Marongiu. Il consigliere regionale Luigi Collecchia punterà l'indice sulle problematiche locali, parlando del Centro culturale polivalente «Le valli Sole» Rocchetta, comune cui è sindaco. Laura Canale, dell'ufficio Cooperazione internazionale della Regione affronterà le «Politiche della Regione verso il 2000», Fausto Capelli, direttore del Collegio europeo di Parma relazionerà sugli «Aspetti storico-giuridici dell'introduzione dell'Euro». [d. bo.]

NOTIZIE FLASH

BORDIGHERA

Risarciti per finto incidente In sono rinviati a giudizio

Tre rinvii a giudizio per «finto» incidente stradale. Il provvedimento del Gup Edoardo Bracco interessa Franca Gaglioti, 33 anni, Bordighera, che avrebbe ricevuto un risarcimento danni da 26 milioni per un incidente mai avvenuto. Insieme lei sono stati rinviati a giudizio Saliha Meled, 37 anni, algerina residente Sanremo ed Antonio Fonti, 31 anni, di Bordighera, rispettivamente l'autista del presunto investimento un testimone.

ROVERINO

Roverino, bomba inesplosa trovata durante gli scavi

Allarme, ieri sera, vicino alle scuole di Roverino (Ventimiglia), per il rinvenimento di ordigno che risale alla Seconda guerra mondiale. La bomba da mortaio è affiorata durante lavori scavo. La polizia ha recintato la zona, nell'attesa dell'arrivo degli artificieri.

VALLECROSIA

Per la nettezza urbana l'appalto alla Ponticelli

E' stata l'impresa Ponticelli ad aggiudicarsi la gara d'appalto triennale per la gestione della Nettezza urbana a Vallecrosia. L'azienda si occuperà della raccolta e dello smaltimento dei rifiuti, per un importo complessivo di 1 miliardo 600 milioni di lire. Il prezzo maggiore è rappresentato dallo smaltimento.

VENTIMIGLIA

La contea e la storia Incontri Mentone

La Contea di Ventimiglia è protagonista, oggi e domani, di incontri al Palais de l'Europe Mentone. La storia di Ventimiglia raccontata oggi, alle 10, l'intervento dell'archivista diocesano Don Nino Allaria Olivieri. [d. bo.]

Chiesti interventi negli impianti idrici

Proteste a Nervia «Servono lavori»

VENTIMIGLIA. Nervia sul piede di guerra: il Comitato di quartiere della zona più Levante della città di confine ha scritto una lettera di fuoco contro il sindaco Claudio Berlengiero. Dopo un'«estate sciagurata» trascorsa tra gli sgradevole odori emanati dal depuratore, gli abitanti dell'area, guidati dal presidente del Comitato, Italo Castelli, vogliono concrete risposte dal Comune. Sio legge nel documento: «Nei bilanci del '96 e del '97 previsti stanziamenti per la realizzazione di un'adeguata illuminazione, per l'allargamento di via Nervia per un primo stralcio delle opere di convogliamento delle acque bianche via Collasgarba nel torrente Nervia. Ma fatta eccezione per gi interventi urgenti al depuratore, dal quale comunque continuano ad arrivare miasmi, le altre opere rimaste sulla carta». Gli abitanti si dicono molto preoccupati «perchè alcuni di questi interventi stati richiesti per preservare gli standard di sicurezza minimi della . «Se dopo questo lunghissimo periodo siccità si dovessero scatenare violenti piogge autunnali, le acque bianche, attualmente convogliate nel Nervia, provocherebbero pericolosi allagamenti nella parte bassa di via Collasgarba, corso Genova, via Ismardi e via Gradisca, provocando danni», scrive il direttivo del Comitato, che protesta perchè il Comune ha consentito agli abitanti interessati di «realizzare le opere di salvaguardia loro spese». [d. bo.]

Nella città di confine bloccate anche prostitute albanesi

Blitz a Ventimiglia alta

Controllati i negozi fermati tossicodipendenti. I carabinieri hanno anche sequestrato vari oggetti falsificati. A Bordighera respinti nove clandestini

VENTIMIGLIA. Continuano i controlli a Ventimiglia alta e nella di Marina San Giuseppe. Il nuovo blitz ha visto protagonisti l'altra notte carabinieri del capitano Luigi Grasso. Sono stati passati setaccio decine di negozi ed elevate contravvenzioni amministrative, legate anche all'inosservanza della normativa igienico-sanitaria. Sono stati segnalati tossicomani ed identificate decine di immigrati, dei quali sono stati denunciati per vendita di oggetti con il marchio contraffatto. E' successo ieri mattina, durante il mercato, quando i carabinieri hanno operato in borghese, sequestrando anche diversi orologi falsi.

L'operazione è servita per tenere sotto controllo le zone dove i cittadini hanno richiesto maggiormente la presenza delle forze dell'ordine. Da tempo la Marina San Giuseppe ha registrato una maggiore attenzione da parte del commissariato e dei carabinieri.

Sempre in tema di immigrati, c'è da registrare l'intervento dei carabinieri di Bordighera, che l'altra mattina hanno fermato marocchini palestinesi, dell'età compresa tra gli 11 e i 26 anni, mentre stavano costeggiando la ferrovia, all'altezza di Ospedaletti. Gli extracomunitari sono stati segnalati accompagnati fino alla frontiera per l'espulsione. La polizia, nella città di confine, ha invece fermato tre prostitute albanesi e altrettanti loro connazionali, sospettati essere sfruttatori. I sei, tutti clandestini, sono stati rimpatriati in Albania.

Ma extracomunitari non significa soltanto blitz ed espulsioni. A Ventimiglia si sta attivando anche la macchina della solidarietà per gli immigrati che non hanno problemi la giustizia. La città di confine deve garantire pasti caldi, un polo di prima accoglienza con una tendopoli, ma anche un numero attivo 24 ore su 24 per assicurare l'intervento degli assistenti sociali quando le forze dell'ordine si trovano ad affrontare i problemi di sostentamento degli stranieri fermati. I gruppi di volontariato, con le pubbliche assistenze, sono mobilitati per questa campagna di solidarietà, che vede nella prefettura il centro vitale. L'immigrato considerato soggetto da aiutare. [d. bo.]

Come gustare una pizza

Il piatto più completo famoso del mondo si può preparare in tanti modi

Noi Vi proponiamo il nostro

1° La scelta degli ingredienti

La PIZZA, considerata come piatto primario, ha bisogno di tutta la nostra attenzione, quindi va curata nei minimi dettagli per esaltarne il gusto e la qualità.

Gli ingredienti acquistati e preparati appositamente, possono spaziare dal salmone, spada, manzo affumicato, gamberetti, crema al tartufo bianco, porcini freschi tutto l'anno, asparagi, carciofi, peperoni al forno, verdure , pomodori freschi, fagioli messicani, rucola fresca di giornata tenera e dolce.

Noi di EUROPE '93 abbiamo fatto della pizza la nostra "Regina" riteniamo che i suoi gioielli debbano essere almeno di prima scelta.

Usando esclusivamente prodotti freschi al naturale, proponiamo oltre alle tradizionali una gamma di 40 pizze speciali ognuna delle quali costituisce un pasto completo.

2° Farine e lievitazione

La scelta delle farine ed il processo di lievitazione è determinante per un buon impasto, difatti l'impasto di EUROPE '93 è composto da 5 farine pregiate, due tipi di lievito, acqua senza calcare e almeno otto ore di lievitazione, ottenendo così una base ricca di gusto, pulita, leggera, non elastica, morbida e croccante anche quando diventa fredda, digeribile per tutti.

3° La cottura

La tradizione vuole che la pizza sia cotta nel forno a legna e noi di EUROPE '93 la rispettiamo. Una gestione manuale che ci ripaga con una cottura veramente speciale.

4° Il locale

L'ambiente dove poter gustare al meglio un piatto così completo, sì perché anche il locale ha la importanza: il riparo da smog e rumori, la temperatura costante, LA SALA NON FUMATORI E LA SALA FUMATORI, ed il giusto contorno di antipasti appetitosi, dolci e gelati fatti in casa creano la situazione ideale per una buona pizza tra amici.

Noi di EUROPE '93 crediamo di possedere tutti questi requisiti unendo alla tradizione e dedizione, serietà ed un pizzico di fantasia nel pieno rispetto della salute e del sapore di una pizza davvero speciale.

Auguriamo buon appetito a quanti hanno letto i nostri consigli con la speranza che possano essere d'aiuto ad apprezzare sempre di più LA PIZZA, "Regina" dell'alimentazione mediterranea.

EUROPE 93

PREZZO TRASPARENTE !
I prezzi scritti sul menù sono esattamente quelli che pagherete alla cassa
SENZA AGGIUNTA DI SERVIZIO E DI COPERTO

PIZZE DA ASPORTO

Apertura solo CHIUSO

C.so Mombello, 57 / Ang. V. N. Bixio, 47
SANREMO
TEL. 01 • FAX

Tra le proposte la dance al Quartiere e il convegno dei giovani a Imperia

Faletti «cantattore» all'Ariston

E a Montegrosso la castagna diventa regina

PRIME VISIONI

Ecco [redacted] Foster e Demi Moore

Una splendida Jodie Foster [redacted] protagonista [redacted] «Contact», pellicola fantascientifica firmata da Robert Zemekis in programmazione all'«Imperia» [redacted] al «Tabarin». Tra le prime visioni del fine settimana «Banzai» con Paolo Villaggio domenica all'«Ariston» [redacted] «Soldato Jane» con Demi Moore nei panni di un marine americano al «Centrale» di Imperia [redacted] all'«Ariston Ritz» [redacted] Sanremo. [g. ga.]

Ecco gli appuntamenti per il «popolo della notte» nei locali notturni della Riviera e della Costa Azzurra. E' particolarmente interessante anche la mappa per scoprire tradizioni, feste e assistere [redacted] concerti e spettacoli. Da segnalare il concerto [redacted] Giorgio Faletti all'Ariston [redacted] Sanremo.

DIANO [redacted] Alla rockteca Pop 2000 [redacted] via Seassari Ughi musica «alternativa» accanto alla tradizionale programmazione selezionata dai dee jay imperiesi Ivan [redacted] Carlo.

DIANO [redacted] Si balla al Tangò di Molo Landini. Liscio e musica leggera al Pick Up di via Sant'Elmo. Orchestra al Blob di via Agnese 3. I successi techno [redacted] underground sono protagonisti al Sortilegio di via Mortula.

[redacted] Al Quartiere Latino [redacted] via Littardi, ingresso [redacted] consumazione per le donne [redacted] 10 mila per gli uomini [redacted] 15 mila. Nella sala principale i generi sono musica commerciale, revival [redacted] latino-americano. Nel privè, rock, acid jazz e underground. Oggi si apre il Convegno dei giovani della città di Imperia, che proseguirà domani. Il titolo è «Aperti alla speranza». Dalle 9 alle 13,30, dibattito guidato dal sociologo monsignor Francesco Monti. Dalle 15, nello spiazzo di località San Lazzaro, pomeriggio sportivo organizzato dal gruppo Scout, con la partecipazioni

Oggi si balla nei locali della Riviera

dei ragazzi delle scuole superiori. Aderiranno inoltre il Cnetro «La Talpa e l'orologio», Azione Giovani, l'associazione Help a favore dei disabili [redacted] vari gruppi cattolici. In serta, cena fredda e proiezione [redacted] maxi schermo della partita dell'Italia. Seguirà il concerto [redacted] otto complessi imperiesi. L'ingresso è libero.

[redacted] Al via oggi la 28ª Festa della castagna, con musica, giochi e cultura. Gli stand gastronomici aprono alle 14. Si potranno gustare caldarroste, ballotte (castagne bollite) [redacted] altri prodotti tipici. L'iniziativa è patrocinata dal Comune. Verrà inoltre ricostruito l'ambiente in cui le castagne venivano essiccate. Dalle 15,30 alle 17, [redacted] potrà vedere «dal vivo» la lavo[redacted] del formaggio. Si potrà assistere anche alla preparazione del pane, cotto in un antico forno a legna. Alle 16,30, apertura della carbonaia, in [redacted] saranno esposte varie piante forestali presenti nel territorio. E' previsto il supporto scientifico del Gruppo micologico Bresadola. Per ricostruire in maniera fedele le attività e gli ambienti in cui si lavorava fino a quarant'anni fa, si potrà visitare un'antica [redacted] di Montegrosso, arredata in maniera tradizionale, all'interno della quale [redacted] potranno ammirare le antiche arti di filare la lana [redacted] costruire canestri. Alle 17,30, premiazione del [redacted] fotografico e giochi.

[redacted] **LIGURE** Si danza al Sensual [redacted] corso Villaregia.

ARMA [redacted] Atmosfera raffinata al Tatanka club del lungomare.

[redacted] Il teatro Ariston, alle 21, propone il concerto del cantante-attore Giorgio Faletti, che ha [redacted] sponsor la Fiat e il rally [redacted] Sanremo. Il comico astigiano si [redacted] messo in luce anche come interprete al Festival [redacted] Sanremo con [redacted] brano «Signor tenente» e [redacted] «Rumba di tango», cantata assieme ad ORiet[redacted] Berti. faletti ha famoso per la galleria di personaggi lanciati in trasmissione come "Drive In", [redacted] il testimone di Bagnocvavallo e il fiero "indossatore [redacted] giumbotto". La discote[redacted] Ninfa Egeria [redacted] via Matteotti propone serate speciali in occasione del 39° Rally di Sanremo. Oggi music station con dj Papa [redacted] Soler, affiancati dall'intrattenitrice Simba Morales, dal «light jay» Martin. Animazione dal mondo della moda by Trend Agency di Milano.

BORDIGHERA Il Kursaal sul lungomare è sempre meta degli appassionati delle discoteche.

DOLCEACQUA Dalle 20,30, alla Vineria del Re di via Patrioti Martiri, gran fritto misto alla piemontese. Il paradiso dei sommelier e degli appassionati del buon vino propone ogni sabato un appuntamento gastronomico a tema.

[redacted] Alle 16,30, nell'ambito del 3° ciclo di conferenze «Ventimiglia e il suo territorio», nella sala polivalente del mu[redacted] archeologico Rossi, la professoressa Rossella Pera dell'Università di Genova parlerà dei Ritrovamenti monetali di Albintimilium, illustrando la grande varietà [redacted] monete [redacted] ne e preromane.

[redacted] All'Oliveraie Festa di Cap Martin, con animazioni per i bambini.

[redacted] 9ª Fiera Internazionale, all'Espace Fontvieille, propone oggi la Giornata dello Zucchero: saranno preparati anche piatti salati, ma saranno protagoniste le sculture in zucchero e cioccolato. [d. bo.]

ACCADEMIA DELLA CANZONE

Tutti a lezione di successo In cattedra c'è Anna Oxa

Anna Oxa in cattedra [redacted] della [redacted] di Sanremo [GATTI]

SANREMO. Botta e risposta fra Anna Oxa e 250 giovani aspiranti big nell'ultima giornata dell'ultimo stage dell'Accademia della canzone. E' salita in cattedra [redacted] per oltre un'ora ha risposto al fuoco [redacted] fila delle domande di ragazzi che si specchiavano nella sua storia artistica cercando di leggere nelle pagine della [redacted] carriera qual[redacted] che si riconducesse alla loro.

Uno ha chiesto se basta il talento per emergere [redacted] se [redacted] necessaria anche la tecnica. «Il talento è talento, è una marcia in più. [redacted] la tecnica aiuta». Una ragazza ha domandato: «Ti piaci quando canti?» «Mai - è stata la risposta - Al punto che quando canto impedisco ai miei di sentirmi».

E ancora: il cambio di look ha influito nella tua carriera? «Bisogna avere il coraggio di evolversi, io ho iniziato a 17 anni, mi [redacted] proposta come ragazza-punk anche se non ho mai avuto simili idee. Occorre affrontare delle piccole battaglie per maturare». Una domanda uscita da cento bocche: la tua gavetta è stata come la nostra? «Ho fatto piano bar, un concorso [redacted] voci nuove. A Bari [redacted] stata notata da un talent scout. Mi ha detto 'hai una bella voce' e mi ha invitato per un provino nella sede della Rca. Sono andata. Dopo sei [redacted] a Sanremo. La gavetta vera [redacted] è quella che state facendo voi oggi, è quella che si deve affrontare dopo il primissimo [redacted].

Quanto ti aiutano [redacted] persone che ti stanno vicine? «Molte ti possono aiutare, possono stimolarti, possono sopperire alle tue mancanze. Ma c'è il grandissimo pericolo che sfruttino la tua immagine, che vivano della tua luce riflessa, prendendo soltanto [redacted] mai portare nulla. Io ho incontrato queste persone poco piacevoli e me ne sono liberata».

Esiste una formula vincente per sfondare nel mondo della canzone? «Non c'è una formula precisa. Posso suggerirvi di ascoltare tanta musica, di tutti i generi, assimilarla, capirla: vi servirà per migliorare [redacted] tecnica vocale, la musicalità. Per migliorarvi».

Una ragazza amareggiata, già [redacted] la valigia pronta, nella certezza di non avere superato l'esame dell'Accademia chiede: Hai mai pensato [redacted] smettere? «Molte volte, per stanchezza, per una delusione, per mille motivi. Poi ci ripenso e ricomincio. Almeno da diciotto anni».

Il microfono passa veloce da una fila all'altra dell'Ariston roof: [redacted] chi ti sei ispirata come cantante quando hai iniziato? «Al jazz, [redacted] Gershwin, alle canzoni degli Anni Trenta, poi alla musica brasiliana. Mai al rock metallaro. Lo detesto».

E' vero che all'ultimo Festival non volevi cantare «Storie»? «Verissimo, non mi piaceva, poi [redacted] stata arrangiata da Zanotti, ed [redacted] andata bene».

Esiste una ricetta per Sanbremo, un pezzo confezionato a tavolino proprio per il festival?

«Quasi tutte [redacted] canzoni che vanno a Sanremo sono create apposta per Sanremo. Fate attenzione [redacted] non investire troppo su questo fronte perchè potrebbe ritorcersi su di voi, creare un effetto boomerang».

Per te viene prima la canzo[redacted] o la famiglia? «Se la musica dovesse togliere qualcosa alla mia famiglia, rinuncerei».

Fine della lezione. Anna Oxa applauditissima, fotografatissima se ne va. Prima però, deve rilasciare gli autografi. Sì, perchè la sala [redacted] affollata da moltissimi cantanti, alcuni già alle prese con i primi impegni da professionisti. Dunque colleghi della Oxa, ma prima fans, pieni di sogni [redacted] di speranze. E allora penna [redacted] taccuino alla mano, [redacted] un po' [redacted] faccia tosta, per l'autografo con dedica.

[redacted]

Concerto rock al Centro sociale di Cervo

Il punk degli Angeli oggi al «Babilonia»

CERVO. Continua il festival autunnale di gruppi rock al centro Babilonia di via Steria, [redacted] Cervo. [redacted] nuovo appuntamento [redacted] per stasera, alle 22: saranno protagonisti «Gli Angeli», che nonostante il nome prediligono le atmosfere «diaboliche» [redacted] rumorose del punk, musica minimale basata appunto sull'impatto sonoro. Del trio fanno parte due elementi dei torinesei Negazione, il chitarrista Tax Farano e il batterista Massimino, che affiancano il bassista Luca (ex Mud Cake).

L'appuntamento serve a promozionare il disco d'esordio del gruppo, che comprende quindici pezzi, quasi tutti in inglese (fa eccezione il brano-inno «E' una angelo»). Nelle canzoni non manca un'impronta melodica, che si abbina all'immediatezza del punk, caratterizzato da chitarre rumorose [redacted] un [redacted] di aggressività. L'album, registrato [redacted] Francia e prodotto da Iain Burgess, comprende inoltre titoli come «Yourself», «Maria» e «I don't know».

Il personaggio di punta della formazione [redacted] proprio Tax Frano, che compone anche [redacted]musiche per film e sigle radio. Tra queste, ricordiamo quelle di «Planet Rock» [redacted] Rai 2, «Stereodrome» e «Suoni e Ultrasuoni». Il trio suona dall'anno scorso e ha all'attivo anche un Mini-Cd con quattro pezzi, che pochi mesi fa ha anticipato l'uscita del disco.

La serie di concerti accolti nel Centro sociale proseguirà domenica 19, con i francesi «Proibition», che abbinano il rock a suoni etnici (nella strumentazione figura anche il sitar, strumento a corda indiano). Mercoledì 29, sarà la volta del duo formato da Takumi Fukushima [redacted] Dominique Lentin: due strumentisti che uniscono un'anima europea a ritmi orientali. Venerdì 7 novembre, suoneranno i Topi, gruppo imperiese che recupera in chiave divertita e stravolta i successi degli Anni '60. In scaletta «Un ragazzo di strada» dei Corvi, «Una faccia nera nera» di Lucio Dalla, ma anche [redacted] dello Zecchino d'Oro. [e. f.]

Domani a Sanremo profumi e colori

«Carrugi in fiore» nel centro storico

SANREMO. «Carrugi in fiore» nel centro storico di Sanremo. L'appuntamento, unico nel suo genere, [redacted] fissato per domani in via Corradi e nei vicoli della zona intorno a piazza San Siro. L'iniziativa [redacted] promossa dall'associazione «Via Corradi e i suoi carrugi», sodalizio di esercenti alle prese ormai da tempo con promozioni legate all'immagi[redacted] di uno dei «centri commerciali» più caratteristici della città dei fiori. E proprio i fiori saranno protagonisti con le composizioni allestite negli angoli più caratteristici, davanti alle vetrine dei negozi, sull'an[redacted] fontana della piazzetta tra via Calvi e via Corradi.

Il concorso è aperto a tutti. Queste le tre categorie: «Amici di via Corradi», amatori e professionisti. L'iscrizione costa appena 10 mila lire e per informazioni è possibile rivolgersi alla «Profumeria Fiorella» [redacted] Corradi [redacted] al numero telefonico 0184/53.59.31. Gli allestimenti [redacted] potranno ammirare dalle 11 alle 19 con orario continuato e i visitatori saranno invitati anche ad esprimere un giudizio, una valutazione, da inserire in una grande urna da dove uscirà [redacted] fine giornata [redacted] nome [redacted] «Premio Simpatia» [redacted] «Carrugi in Fiore». Una giuria di esperti, con la collaborazione delle associazioni di professionisti in materia [redacted] composizioni floreali, si occuperà invece di assegnare i premi per le singole categorie in concorso.

«Avvicinare la città al centro storico - spiegano gli organizzatori - dimostrare che baste poco per cambiare volto ai carrugi e che per una domenica colori [redacted] profumi sono una buona occasione per uscire [redacted] fare una passeggiata in centro». L'appello laciato da via Corradi è stato accolto da molti commercianti che hanno confermato l'apertura domenicale dei negozi per [redacted] giornata che ai aprirà con la Fiera d'Autunno in piazza Eroi, per continuare con le verifiche del rally in Valle Armea e il preludio ai festeggiamenti patronali di San Romolo al via lunedì 13 ottobre. [g. ga.]

STASERA AL CINEMA

[redacted]
CAVOUR. Tel. 566.301-566.286. RIPOSO.

CENTRALE. Tel. 63.871. **Soldato Jane.** Or.: 20,15; [redacted] Lire 10.000; rid. 7000.

DANTE. Tel. 293.620. **M.I.B. - Men in black.** [redacted]: in. 15; [redacted] 22,30. Lire 10.[redacted]; [redacted]; anziani 5000

[redacted] 292.745. **Contact.** Orario: in. 17,20; ult. 22,30. Lire 10.000; 7000; anziani [redacted]

ARMA DI TAGGIA
[redacted]. Tel. (0184) 43.440. **Il mondo perduto.** L. 8000.

[redacted]
OLIMPIA. Tel. 261.955. **Ovosodo.** Orario: 20,30; 22,30.

[redacted]
DON BOSCO. Il [redacted]. Orario: 21.

DOLCEACQUA
[redacted] Tel. 206.049. **Batman e Robin.** Ore 21,15.

DIANO MARINA
DIANESE. Tel. 495.930. **Lolita.** [redacted]: 20,20; 22,40 L. 9000/rid. 6000.

[redacted]
ARISTON Tel. [redacted]. **Giorgio** [redacted] **in concerto.** Ore 21. Ingresso a inviti.

[redacted] **RITZ.** [redacted]. 506.060. [redacted] Orario: 15,30; 22,30. Lire 10.000; 7000.

ARISTON ROOF - Sala 1. Tel. 506.060. **Accademia della canzone** [redacted] **remo.**

ARISTON [redacted] **- Sala 2.** Tel. 506.060. **Accademia** [redacted] **di** [redacted] **remo.**

ARISTON ROOF - Sala 3. Tel. 506.060. **Accademia della canzone di Sanremo.**

[redacted]. Tel. 507.070. **M.I.B. - Men in** [redacted]. Orario: inizio 15,30; ultimo 22,30. Lire 10.000; 6000.

[redacted]. Tel. [redacted]. **Ovosodo.** Orario: inizio [redacted]; ultimo 22,30. Lire 10.000; [redacted].

[redacted] Tel. 507.070. **Air Force** [redacted]. Orario: 15,30; 22,30. L. 10.000; 7000.

[redacted]. Telefono 662.333. **Lolita.** Orario: 15,30; 22,30. [redacted] 10.000; 7000.

SCEGLI IL CINEMA
[redacted] fantasia per la tua [redacted]

SAVONA

ALASSIO
[redacted]. Tel. 640.263. **Contact.** Or.: 20; 22,30 (fest. e prefest. anche 15; 17,30). Lire 10.000; [redacted] 5000.

[redacted]. 640.427. [redacted]: 20,30; 22,30 (fest e prefest. 16; 18,10; 20,20; 22,30). Lire 10.000; 6000; 5000 anziani.

ALBENGA
[redacted] Tel. 51.419. [redacted] **in black.** [redacted] 20,30; 22,30 (fest. 16,30; 18,30; 20,30; 22,30). L. 10.000; 5000; 5000.

ASTOR. [redacted]. 50.997. [redacted] Ore 20,30; 22,30 (fest. [redacted] pref. 16,30; 18,30; 20,30; 22,30). L. 10.000; 6000; 5000.

[redacted]
ABBA. Air Force One. Orario: 20; 22. Lire 8000; 6000.

[redacted]
[redacted]. 692.200. **Lolita.** Or.: 20,30; 22,30. L. 10.000; 6000.

[redacted]
[redacted] Tel. 669.961. **M.I.B. Men in** [redacted]. Orario: 20,30; 22,30. Lire 10.000; 6000.

Pensionato di 64 anni invitato da Corrado a Canale 5 per ballare il tip-tap

Da Santo Stefano alla «Corrida»

Ex antiquario si esibirà domani sera in diretta

S. [redacted] AL MARE. Si esibirà in uno scatenato «tip-tap», domani [redacted] (la trasmissione è stata spostata in extremis per evitare la concomitanza con la partita Italia-Inghilterra) nella «Corrida» condotta da Corrado. Rolando Riboldi, 64 anni, [redacted] Santo Stefano va, come tanti altri dilettanti, allo sbaraglio. Anzi, forse più visto che di tip-tap fino a poco tempo fa [redacted] digiuno. Riboldi ha [redacted]que precedenti radio-televisivi di tutto rispetto. Quattro anni fa, partecipò alla tramissione «Ok il prezzo è giusto», condotta [redacted] Iva Zanicchi, e vinse una fiammante auto. Ascolta molto la radio, telefona [redacted] spesso vince: denaro, premi in natura.

E' socio dell'associazione «Casalinghi vegetariani» che ha sede [redacted] Calcata di Viterbo. Da molti anni gira per l'Italia per diffondere il suo «credo» fra [redacted] la cura delle malattie attraverso l'alimentazione. Amante della natura [redacted] della campagna, veste in modo decisamente originale. Ora è in pensione dopo aver svolto attività di antiquario-restauratore.

«Mio marito è [redacted] nato libero - osserva la moglie Edea -. Si sente portato a qualsiasi [redacted]. Parte con la sua borsa, con poche cose, torna. Vive [redacted] poco. Non ha vizi, non beve [redacted] non fuma».

[redacted] tip-tap? «Si è proprio buttato. Ha degli amici coreografi che gli hanno insegnato qualcosa. Non garantisco niente. Mio marito è un ragazzo di sessantaquattro anni che ha un[redacted] voglia di fare tante esperienze».

Rolando Riboldi ha raggiunto Roma già martedì. Laggiù ha molti amici. Oggi le prove e domani [redacted] la terribile «diretta».

La «Corrida» sta andando benissimo. L'ultima puntata, per numero [redacted] spettatori, ha quasi sorpassato «Fantastico» di Enrico Montesano. [m. c.]

Rolando Riboldi, protagonista [redacted] tv

La C1 maschile è già al terzo turno: Autorighi e Don Bosco in trasferta

Basket, è il giorno dei debutti

Parte la C2 maschile e la serie B femminile

Debutto p[illegible] C2 maschile e la B femminile di basket, [illegible] la C1 nazionale approda alla terza giornata con Don Bosco Houghton Genova in cerca di conferme, Autorighi Chiavari alla ricerca della prima vittoria.

C1 [illegible] Ancora una trasferta molto complicata per l'Autorighi Chiavari (0), domani alle 18 [illegible] quel di Carrara (4).

Il coach Vittorio Vaccaro non ha dubbi. «Le prime sei partite per noi sono quasi proibitive, anche [illegible] schiaramente ogni volta scendiamo in campo cercando i due punti. Il Carrara negli ultimi anni ci ha sempre particolarmente sofferti, speriamo che anche domani questa tradizione [illegible] ripeta. Magari con un risultato stavolta diver[illegible] dal solito».

Tanta sofferenza, ma sempre vittoria per i toscani, con l'Autorighi cerca di cambiare rotta. Trasferta per la capolista, in coabitazione [illegible] altre quattro squadre, Don Bosco Houghton (4): i salesiani giocheranno stasera alle 21 sul parquet del Castelnovo di Sotto (2).

Il coach Modafferi dice: «Puntiamo a mantenere l'imbattibilità, ma il nostro compito [illegible] sarà facile. Intorno alla squadra [illegible] tanto entusiasmo, i ragazzi [illegible] consapevoli che queste prime vittorie potrebbero portare il grande pubblico genovese al seguito del Don Bosco: dobbiamo continuare così».

La cestista Silvia Spanò

Genovesi che oggi saranno impegnati [illegible] due fronti: sul parquet emiliano ed a Genova, per l'inaugurazione ufficiale del Centro Civico di Via Buranello, un impianto per [illegible] spettatori dotato di tutte le necessità per praticare lo sport agonistico, dal basket al volley [illegible] altri sport.

Impegno casalingo, domani alle 18, per la terza ligure, Tarros Spezia (2), opposta al Rubiera (0). Le altre sfide [illegible]: 4 Torri Ferrara (4)-Voghera (0), Bernareggio (4)-Fidenza (2), Casalmoro (0)-Correggio (4), Chiari (0)-Soresinese (0) e Novellara (2)-Lumezzane (2).

C2 [illegible] Massimo torneo regionale strutturato in due gironi, ciascuno composto da nove squadre. Le prime quattro di ciascun gruppo verranno [illegible] alla poule promozione, le altre alla poule retrocessione.

Il programma completo. Girone A: Ospedaletti-Loano stasera alle 21; Assobasket-Rossiglione domani alle 15,30; Albenga-Riviera domani alle 18; Finale-Cogoleto domani alle 18. Riposa: Maremola. Girone B: Athletic-Pontremolese stasera alle 21; Canaletto-Spezia 1993 stasera alle 21; Lerici-Interbasket stasera alle 21; Sarzana-Granarolo domani alle 18. Riposa: Crdd.

[illegible] FEMMINILE. Otto iscritte nel girone E, [illegible] esattamente la metà liguri. Anche [illegible] questo caso le prime quattro passeranno alla poule promozione mentre le altre quattro alla poule salvezza. Il programma inaugurale: Pisa-Lucca stasera alle 18,30; Polysport Lavagna-Pistoia domani alle 17,30; Ospedaletti-Pontedera domani alle 17,30; Cestistica Savonese-Landini Lerici domani alle 17,30.

[illegible] Scartozzoni

Turno di Coppa per il volley

Per Lavagna e Rapallo gare facili Lotta aperta nei gironi regionali

Coppa Italia [illegible] Coppa Liguria dovrebbero tenere banco tra gli appassionati di volley: peccato che gli appuntamenti precampionato per le società dei Nazionali (B1 e B2) [illegible] dei Regionali (C e D) siano trascurati dagli stessi enti organizzatori. In Coppa Italia Admo Lavagna e Latte Tigullio si stanno avviando a una facile qualificazione al secondo turno. Nel girone 3 maschile l'Admo Lavagna (p. 6) di B1 oggi gioca al parco Lavagna contro l'Olympia Voltri di [illegible]. Nel girone 4 femminile il Latte Tigullio Rapallo (6) di B1 riposa, [illegible] affrontano Spendibene Casale e Pallavolo Valenza di B2.

In Coppa Liguria siamo giunti alla seconda di ritorno della prima fase eliminatoria. Ecco il programma odierno. Nel girone A femminile Ventimiglia-Mauri[illegible] Imperia alla Chiappori (20). Nel girone [illegible] Csv Albenga-Finale Ligure a Campoligure alle 17); Matuzia Sanremo-Arreda Piccoli Andora a Villa Cittera (21). Nel girone C Quiliano-Finale al Palasport (18); Carcare-L'Amande Varazze al Palasport (20,30). Nel girone D Arenzano-C.V. Sestri Ponente alla Lanfranconi di Voltri (18). Nel girone E Iplom Vallescrivia-Normac Valbisagno a Busalla (21); Vbc Savona-Edilrestauri Melese in via Trincee alle 21. Nel girone F Chiavari 90-S.Siro all'Istituto d'Arte (21). Nel girone G Latte Tigullio Rapallo-Termocentro Recco alla Casa della Gioventù (17,30). Nel girone H Ceparana-3 Stelle Monoglia alla Iacp (21); Lorenzini Piana Batolla-Lunetia al PalaSpezia (21). Nel girone A maschile Pgs Arma Taggia-Ventimiglia alla Ruffini (21). Nel girone B Maremola-S.Pio X Loano al Palasport Finale (21). Nel girone C Finale-Savona al Palasport Finale (18); Albisola.Carcare a La Massa (21). Nel girone D Igo Genova-C.V.Albaro alla Sedi Quarto (18,30). Nel girone E Pro Recco-Psm Rapallo in via Vastato (21); Levante-Latte Oro alla Sedi Quarto (16,30). Nel girone F Maber Lavagna-Levanto 89 al Parco Tigullio (21). **[d. s.]**

QUI GENOA

Lacrime e nuovi progetti Il Grifone volta pagina

GENOVA. L'improvviso cambio del programma di allenamento, previsto nel pomeriggio e spostato invece al mattino, in un primo tempo sembrava una mossa studiata ad arte per consentire ad Aldo Spinelli e a Gianni Scerni di raggiungere personalmente il «Pio XII» per salutare la squadra.

Invece, proprio mentre Bortolazzi e compagni erano in campo, dalla sede di via Roma arrivava la convocazione ufficiale: l'appuntamento [illegible] fissato per le ore 13 all'Hotel Plaza di Piazza Corvetto.

Spinelli. Giocatori, dirigenti, impiegati e collaboratori si radunavano nella «sala Libeccio», prenotata dal Ge[illegible]. Intorno alle due si presentavano Spinelli [illegible] Scerni. Il presidente (ma [illegible] già ex) non riusciva a parlare, allargava le mani come per dire «è finita», salutava Centofanti ed alcuni altri giocatori, poi, improvvisamente, faceva dietro front. Con le lacrime agli occhi guadagnava l'uscita («Non [illegible] la faccio, non [illegible] la faccio»), quindi saliva sulla vettura guidata dal fido autista Marino e fuggiva, probabilmente verso la sua villa di Quarto.

Scerni. A quel punto Gianni Scerni cominciava [illegible] parla[illegible] nella saletta dell'albergo. Un discorso durato quasi quaranta minuti. Alle fine nessun commento da parte dei giocatori. Il portavoce dello spogliatoio, Mario Bortolazzi, preferiva defilarsi: «Adesso dobbiamo un pochino parlare tra noi: oggi i protagonisti sono altri».

Casasco. Maurizio Casasco è il primo punto fisso del nuovo organigramma rossoblù. Sarà lui l'amministratore delegato della società: «Ringrazio Scerni per la fiducia che mi ha concesso, cercherò di contraccambiarla. Sono contento di essere ritornato a Genova, città dove ho lavorato poco ma che mi è rimasta nel cuore. Posso dire che da oggi il Genoa ha una proprietà ben precisa. Adesso dobbiamo pensare all'immediato, al Foggia, poi potremo parlare di investimenti per le stagioni successive. Il nostro obiettivo non è la serie A, come sento dire in giro, ma uscire da questa crisi. Rinforzi? Certo, opereremo sul mercato, ma in questo momento non sono an[illegible] in grado di dire cosa faremo, anche per rispetto delle realtà tecniche tuttora in carica. Posso però ricordare che dove ho lavorato ho sempre fatto bene, basti ricordare che [illegible] stato io a portare Batistuta a Firenze».

Damiano Basso

Le squadre sono a punteggio pieno e cercheranno la terza vittoria consecutiva

Prima, S. Stefano a gonfie vele

Conduce la classifica al fianco del Quiliano

Ems in Terza

Giovane S. Biagio in prima linea

[illegible] La giornata d'esordio ha fornito le prime indicazioni [illegible] un torneo che si preannuncia molto combattuto e che presenta molte incognite, legate soprattutto alla fusione del girone savonese e di quello imperiese, del quale, per la verità, sono «sopravvissute» solo tre formazioni.

Il primo turno, in parte flagellato dal maltempo, ha [illegible] in grande evidenza il Giovane San Biagio. La squadra giallo-[illegible] ha liquidato in trasferta il Piana Crixia e si è quindi prepotentemente candidata a [illegible] ruolo di protagonista che domani dovrà confermare nel match casalingo [illegible] il Priamar.

Cerca i tre punti anche il Letimbro, reduce dal [illegible] sul difficile campo della Badalucchese, sempre molto seguita dai propri sostenitori. I savonesi devono fare i conti [illegible] il Pallare, mentre i rossoblù della Valle Argentina usufruiscono di un turno di riposo, eccellente per riorganizzare le idee in vista dei prossimi appuntamenti.

Tra [illegible] prime della classe, in una graduatoria [illegible] soggetta a grandi variazioni, la seconda giornata potrebbe riservare qualche insidia per il Pontevecchio, chiamato a sfidare in trasferta il Costarainera. Per i biancoverdi imperiesi si tratterà dell'esordio in campionato, dopo la sosta forzata, per impraticabilità di campo, domenica scorsa con il Sabazia.

Intanto il Plodio, forte dei tre punti ottenuti sul terreno del Leca, proverà ad allungare il passo, ai danni del Piana Crixia, [illegible] proprio il Leca e il Valleggia cercheranno le prime soddisfazioni stagionali, rispettivamente con il Mallare in trasferta, [illegible] le mura amiche con il Cosseria.

Domani potrebbe lanciarsi all'inseguimento delle favorite anche il Luceto che, dopo [illegible] pareggio esterno (2-2) [illegible] campo [illegible] Murialdo, ospita un Sabazia all'esordio assoluto, e quindi deciso a iniziare bene l'avventura. **[l. a.]**

IMPERIA. Sono stati sufficienti 180 minuti per sgranare la classifica [illegible] per Santo Stefano e Quiliano, che guidano la graduatoria a punteggio pieno, è già tempo di esami importanti.

Dianese (2)-Quiliano (6). Privo dello squalificato Grassilli, il Quiliano affronta una Dianese reduce da due pareggi consecutivi e decisa [illegible] centrare il primo prestigioso successo al «Marengo». L'allenatore rossoblù Fontana deve fare però a meno di Gangemi e Pompilio.

S. Stefano (6)-Laigueglia (2). I biancazzurri allenati da Enzo Di Antonio sono la sorpresa di questo [illegible] stagione e, sul campo amico, cercano la terza vittoria consecutiva ai danni di un Laigueglia penalizzato dalla lunga squalifica (tre giornate), inflitta a Gollo e dall'assenza di Chirivì.

Altarese (2)-Carlin's Boys (4). Il buon momento dei matuziani è al vaglio della compagine valbormidese che ha un'ottima occasione per scavalcare i nerazzurri in classifica e rilanciarsi verso posizioni ambizio-

Milly Gio[illegible] allena il Pietrabruna

se.

Camporosso (1)-Zinola (4). Il punto ottenuto a Albisola ha restituito morale al Camporosso, ma i rossoblù [illegible] possono concedersi distrazioni, perchè si trovano di fronte un avversario quotato [illegible] deciso a raggiungere in fretta le prime posizioni della classifica. Tra i padroni [illegible] casa assente Giovinazzo, mentre lo Zinola dovrà rimpiazzare Reverdito.

Vallecrosia (1)-Taggese (1). Scontro diretto tra due deluse delle prime giornate. Con un solo punto all'attivo biancorossi e giallorossi non possono permettersi passi falsi in un derby già importantissimo.

Legino (3)-S. Cecilia (1). Due squadre ancora in cerca dei giusti equilibri si incontrano con l'obiettivo dei tre punti.

Pietrabruna (3)-Borgio (1). Lo stop subito a Quiliano ha dato uno sc[illegible] al Pietrabruna. [illegible] tecnico Milly Giordano vuole un pronto riscatto, ma il Borgio può riservare sorprese.

Spotornese (0)-S. Ampelio (4). Contro il fanalino di coda della classifica, i bordigotti vogliono sfruttare l'occasione per agganciare il gruppo delle prime. Una vittoria esterna aprirebbe infatti ai ragazzi di Venturi le porte dell'alta classifica.

Luca Amoretti

Le prime della classe sono impegnate in confronti al vertice

Seconda, già tempo di esami per Bordighera e Riviera

IMPERIA. Archiviato l'ottimo esordio, Bordighera e Riviera dei Fiori provano [illegible] mantenere la vetta della classifica in un girone di Seconda categoria che ha nell'Alassio e nella Veloce le due maggiori candidate al successo finale.

La seconda giornata propone proprio due importanti scontri diretti: Bordighera-Alassio [illegible] Veloce-Riviera, banco di prova fondamentale per le quattro formazioni.

Dino Bertazzon, tecnico dei bordigotti, deve rinunciare a Romagnone, [illegible] non si crea problemi: «L'Auxilium Alassio è attrezzato per il salto di categoria e può contare su elementi di grande esperienza. Noi, invece, puntiamo [illegible] [illegible] stagione onorevole, ma siamo consapevoli che la giovane età media del Bordighera potrà portare qualche difficoltà di rendimento. L'entusiasmo [illegible] [illegible] volontà dei miei giocatori sono comunque valide garanzie, anche quando si affronta un avversario di ottimo livello».

Ragionano in modo analogo i dirigenti della Riviera dei Fiori: «Andiamo a sfidare in trasferta una Veloce fortissima, che rispettiamo [illegible] temiamo. Non nascondiamo, però, di contare sulla grande determinazione dei ragazzi di Delfino per infastidire un avversario di grosso calibro».

Il secondo turno è caratterizzato anche dal sentito derby tra Pontedassio [illegible] Dolcedo. Domenica [illegible] la compagine della valle Impero ha raccolto un punto sul terreno del Riva Ligu[illegible] [illegible] vuole la prima vittoria stagionale per scalare la classifica. I biancazzurri si trovano però di fronte [illegible] Dolcedo desideroso [illegible] un pronto riscatto, dopo la pessima figura rimediata con il Bordighera. I lilla, oltretutto, recuperano alcune pedine fondamentali come Massabò e Bonavia, mentre potrebbe essere in campo fin dal primo minuto anche Gino Correale, centrocampista di grande esperienza.

Giocherà in trasferta il Riva Ligure, alle prese con il San Filippo. L'allenatore-giocatore Giampaolo Minasso non potrà sfruttare la grinta di Domenico Gagliardi, squalificato per un turno: «Non è certo una trasferta facile, perchè ci troveremo di fronte [illegible] squadra reduce da una pesante sconfitta, e quindi decisa a reagire».

Non potrà concedersi passi falsi il Sanremo Poggese, all'esordio a Pian di Poma. I matuziani di Bruno Pistone, battuti domenica ad Alassio, incroceranno i tacchetti con un Magliolo ancora frastornato a causa delle sette reti subite dalla Veloce e potranno sperimentare i progressi [illegible] un organico ancora in [illegible] della migliore intesa.

Andora-Calice è un'altra sfida tra compagini uscite sconfitte dal primo turno. L'Andora [illegible] alle prese con problemi di formazione per la squalifica di Gaglianone, Tiraboschi [illegible] Zola, mentre il Calice vuole cancellare rapidamente il ricordo della sconfitta interna con il Borghetto, squadra di buon livello che domani sarà chiamata [illegible] sperimentare le potenzialità del Celle. **[l. a.]**

Il caso della Lavagnese, sconfitta a tavolino

Tre match in Promozione spiccano i derby genovesi

Tre anticipi per il girone B [illegible] Promozione, con un terzetto di levantine in campo. In [illegible] Caperanese e Villaggio, in trasferta la Lavagnese. I verdeblù di Caperana, quattro punti in classifica, ricevono alle 15,30 la visita del Pieve Ligure, fanalino [illegible] coda del gi[illegible] con un solo punto all'attivo: l'obiettivo, dichiarato, della compagine di Luigi Stagnaro è chiaro, conquistare i tre punti. Villaggio (2) alla verifica alle 15,30 al Centro Scuola contro una fra le formazioni più quotate, che però finora ha deluso, il Ligorna (3).

Infine la Lavagnese, e questo caso merita un discorso tutto particolare. I bianconeri hanno attualmente quattro punti in classifica, ma per [illegible] serie di errori maturati nei tre incontri finora disputati, fra qualche settimana si ritroveranno [illegible] quattro punti in meno. Ovvero la partenza [illegible] da quota zero, poichè la presenza in campo dello squalificato Franceschi, acquistato in estate dal Rapallo, porterà all' inevitabile sconfitta a tavolino contro [illegible] Bogliasco, contro il Vezzano e contro l'Albaro. Soltanto l'ultima società ha fatto ricorso, ma tale ricorso diventa retroattivo, quindi...

Rabbia in casa Lavagnese per il clamoroso errore commesso; deluaione in altra sede (Rapallo?) dove da tempo sapevano, ed attendevano lo scontro diretto della settima giornata per fare partire la «bordata» da k.o.. La Lavagnese (punti 4 oggi, 0 domani) nel pomeriggio alle 15,30 affronta la trasferta di Casella (4).

Nel girone A, sempre di Promozione, doppio derby genovese con alle 15,15 al campo Grondona di Pontedecimo, Nuova Audace Campomorone (3)-Voltrese Vultur (1) ed alle 15,30 a Serra Riccò, Serra Riccò Timossi (1)-Bolzanetese Vinelli (7). **[g. a.]**

Balon. Domani l'attesa gara d'andata della finale

Taggia ospita la sfida tra Bellanti e Dogliotti

Tutto pronto per la prima finale di pallone elastico in programma domani alle 14,30 nello sferisterio di Taggia. In campo le quadrette della Taggese capitanata da Giuliano Bellanti e della Pro Spigno condotta da Stefano Dogliotti. I cancelli saranno aperti a mezzogiorno visto che si presume [illegible] oltre millecinquecento gli spettatori provenienti dalla Liguria e dal Basso Piemonte accorsi per assistere al match di andata della finale scudetto.

Prima della gara è in programma una partita di semifinale del campionato Pulcini tra il Castelletto Uzzone e il Cortemilia. La mini-sfida avrà inizio alle 13 e servirà, oltre per intrattenere [illegible] pubblico, a far vedere agli addetti ai lavori che la Federazione del balon non segue soltanto la serie A ma anche le giovanili.

Bellanti [illegible] Dogliotti si sono sfidati nel [illegible] della loro carriera 30 volte e i numeri sono in perfetta parità: [illegible] vittorie a testa. Bellanti ha esordito nella massima serie nel 1987 al posto dello squalificato Aicardi che poi ha vinto il primo dei 4 scudetti da battitore della propria carriera. In questa stagione i due capitani si sono incontrati 4 volte e i numeri [illegible] tutti [illegible] favore [illegible] Bellanti, sempre vittorioso. Per Bellanti è la secoda finale-scudetto. La prima risale al 1992 quando perse il titolo, andato a Molinari.

Per Dogliotti, invece, è la terza finale, dopo quella del 1989 vinta da Aicardi e quella della passata stagione finita nelle mani di Sciorella. Bellanti ha vinto nel corso della [illegible] carriera [illegible] Coppe Italia (1990 [illegible] 1991), una Supercoppa (1995) e un campionato di B (1989) ed è campione d'Europa 1997 assieme a Sciorella; Dogliotti ha vinto soltanto un campionato di serie B nel 1986. **[r. p.]**

SPORT FLASH

CALCIO

Sanremese: Spatari ko, in allarme Ferri e Santoprete

Spatari rischia di dover dare forfait, domani, nella difficile trasferta che la Sanremese, capolista del Campionato Nazionale Dilettanti, affronterà sul campo degli emiliani della Pavullese. L'attaccante biancazzurro si è prodotto una distorsione in allenamento. Stamane Spatari si sottoporrà agli ultimi esami radiografici per stabilire l'entità dell'infortunio e il suo eventuale impiego per il match di domani. Oggi [illegible] ne saprà di più. Se non ce la dovesse fare, a far coppia con Calabria [illegible] attacco come punta fissa, l'allenatore Luigi Cichero potrebbe schierare Ferri [illegible] Santoprete. **[b. m.]**

CALCIO

Al via il campionato provinciale del Csi

Scatta domani, con il match anticipato tra Decorazioni Cataldo ed Atletico Arma di Taggia in programma sul campo di Isolabona (ore 10), il campionato provinciale amatori di calcio [illegible] sette del Centro Sportivo Italiano. Al via diciotto squadre, alcune delle quali all'esordio assoluto, che mobiliteranno circa 250 amatori in tutta la provincia [illegible] Imperia. Ecco tutte le protagoniste: Bar Calipso [illegible] Bordighera; Acli Villetta, Impresa Sciascia (vincitrice dell'ultima edizione), Centro Sportivo Baragallo, Cooperativa Il Cammino, Riv. Edilizia S.G.S., Bussanese, Puerto Escondito, Coldirodese Iva[illegible] Pizze, Sanremo Games e Get Olimpia tutte [illegible] Sanremo; Taverna dell'Orso [illegible] Decorazioni Cataldo di Ventimiglia; Pro Loco Verdeggia; Atletico Arma di Taggia; Ristorante Roberto di Riva Ligure; Cerianese; Pignese. Le partite del torneo, cui non sono ammessi tesserati alla Federazione Italiana Gioco Calcio, si giocheranno tutte in notturna alle 21, tranne un match che sarà disputato alla domenica mattina. Nel corso del campionato CSI si giocherà, oltre che quello di Isolabona, anche sui campi di [illegible] Biagio della Cima, Pompeiana, Riva Ligure, Ceriana, Pigna, Revelli Arma di Taggia e Carmelo Sanremo. **[b. m.]**

SERVIZI PROMOZIONALI Publikompass

Ventiquattro prove speciali e 396 chilometri a cronometro

Il Rally minuto per minuto tra Sanremo e il Monferrato

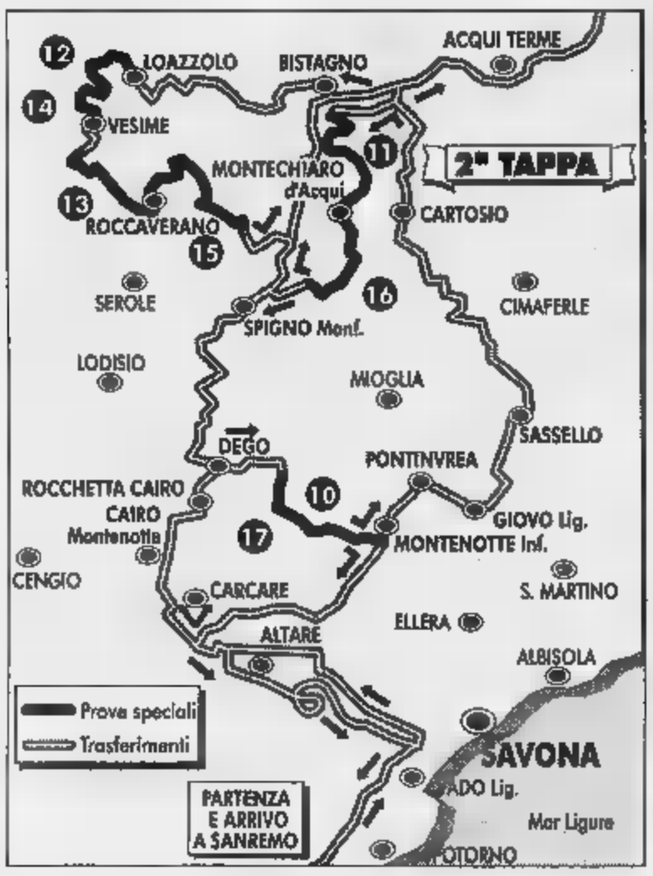

SANREMO. Come conciliare, in una volta sola, il rispetto delle norme organizzative imposte dalla Federazione Internazionale, la ricerca dello spettacolo per gli appassionati, il bisogno di novità e di strade nuove dopo la forzata rinuncia agli sterrati toscani ed il mantenimento di un ruolo da protagonista per Sanremo città che al Rally mondiale dà solo il nome, fa anche il sponsor principale? La risposta è nella «mappa» del 39° Rally di Sanremo (che, nel logo, è anche l'inutilizzata dizione di Rally d'Italia). In un certo senso è vero capolavoro di «ingegneria» e compromesso rallistico per l'impresa, si può dire riuscita, di accontentare tutti o, perlomeno, e scontentare nessuno. Il «Sanremo 97» è suddiviso in tre tappe che toccheranno l'entroterra della Riviera di ponente, la Val Bormida e l'alto Monferrato, fra le provincie di Asti e Alessandria, in Piemonte. E' quest'ultima la novità più grossa, anche se una novità assoluta perchè, su queste strade, il «Sanremo» era già passato negli anni Settanta. In tutto saranno 1400 km con 396 km di tratti cronometrati suddivisi in 24 prove speciali.

Prima tappa. Si disputa lunedì da Sanremo a Sanremo. A dir la verità avrebbe dovuto iniziare già domani pomeriggio con la disputa della famosa superspeciale cittadina sulla salita del Poggio, cancellata in extremis, fra le polemiche, dalla che la riporta ancora, ovviamente, nelle cartine ufficiali. Così il via ufficiale alla gara avverrà alle 8 di lunedì mattina, da Pian di Nave, l'area solitamente adibita a parcheggio dietro le ex carceri di Santa Tecla. Di lì partiranno le vetture in gara per una lunga sgroppata lungo l'entroterra della riviera di ponente, sulle strade che fanno parte, si può dire da sempre, della storia della corsa.

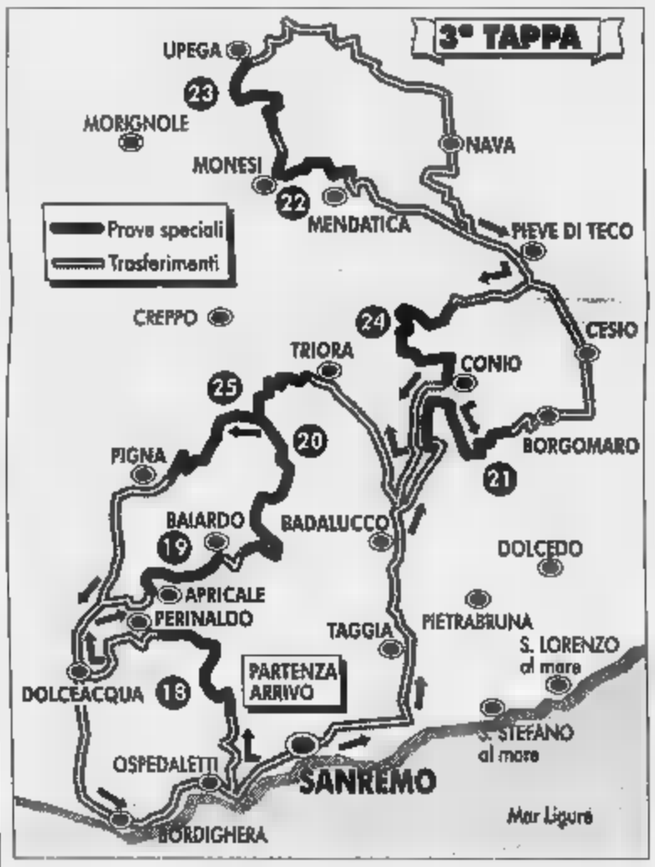

Otto le «speciali» previste: San Romolo (ore 8,43), Baiardo (9,21), Monte Ceppo (9,39), Colle d'Oggia (12,22), San Bernardo (13,25), Upega (13,41), Ponte dei Passi (15,26) e Langan (16,19). Due i «riordini» previsti: a Sanremo-Pian di Nave alle 10,59 ed Nava alle 14,22. L'arrivo a Sanremo è previsto alle 18,14. Le auto andranno in «parco chiuso» sul piazzale del lungomare delle Nazioni.

Seconda tappa. Si disputa martedì. Parte e arriva a Sanremo, il «cuore» della tappa batterà lontano dalla città dei fiori, nel basso Piemonte e in Val Bormida. Il via prestissimo (ore 6 da Sanremo; quindi il lungo trasferimento, via autostrada, fino alla Val Bormida dove, alle 7,40, le auto raggiungeranno il parco assistenza di Ferrania. Subito dopo il alla serie delle speciali previste: Porri (ore 8,18) e Spigno (9,33) in Val Bormida, due volte Cessole (ore 11,35 e 14,50) e Roccaverano (12,04 e 15,19) nell'Alto Monferrato su strade asfaltate, ma sicuramente difficili e selettive, che costituiscono la novità più affascinante (e l'incognita più grossa) dell'edizione di quest'anno della corsa. La tappa si concluderà con il replay delle due «speciali» della Val Bormida a Spigno (17,03) e Porri (18,06). Previsto un «riordino» ad Acqui Terme: nella città della Bollente le auto arriveranno alle 13,07, ma sono previsti anche due parchi assistenza alle 10,37 ed 16,22. Con l'uscita dal parco assistenza di Ferrania alle 19,21, le auto in gara faranno rotta nuovamente Sanremo dove l'arrivo è previsto per le 21,01.

Terza tappa. La frazione finale del Rally riporterà, mercoledì, le auto nell'entroterra rivierasco. Il via da Sanremo-Pian Nave alle 7; quindi, in successione, otto «speciali» a San Romolo (ore 7,43), Baiardo (8,21), Monte Ceppo (8,39), Colle d'Oggia (11,22), San Bernardo (12,25), Upega (12,41), Ponte dei Passi (14,26) e Langan (15,19). Un «riordino» è fissato a Sanremo alle 9,59. L'arrivo, definitivo, nella città dei fiori alle 16,54.

Verifiche. Tra le novità di quest'anno c'è la scelta di parte dell'area del nuovo, grande mercato dei fiori in Valle Armea come sede per le verifiche tecniche vetture iscritte. Un rito che, per la prima volta, abbandona il centro cittadino. Si svolgeranno domani dalle alle 17 con questi orari: dal n. 131 al 141 (ore 8-8,30); dal 111 al 130 (8,30-9,30); dal 91 al 110 (9,30-10,30); dal 71 al 90 (10,30-11,30); dal 41 al 70 (11,30-12,30); dal 30 al 40 (12,30-13); n. 21, 24 e 26 (13-13,20); Seat 23, 25 e (13,20-13,40); Skoda 19, 22, 27 e 29 (13,40-14); Grifone 11 e (14-14,20); Art-Procar 8, 12 e 15 (14,20-14,40); Jolly 9 e 20 (14,40-15); Mitsubishi 1, 2 e 28 (15-15,20); Subaru 3 e 4 (15,20-16); Ford 5, 6 e 14 (16-16,20); Toyota 7 e 10 (16,20-17).

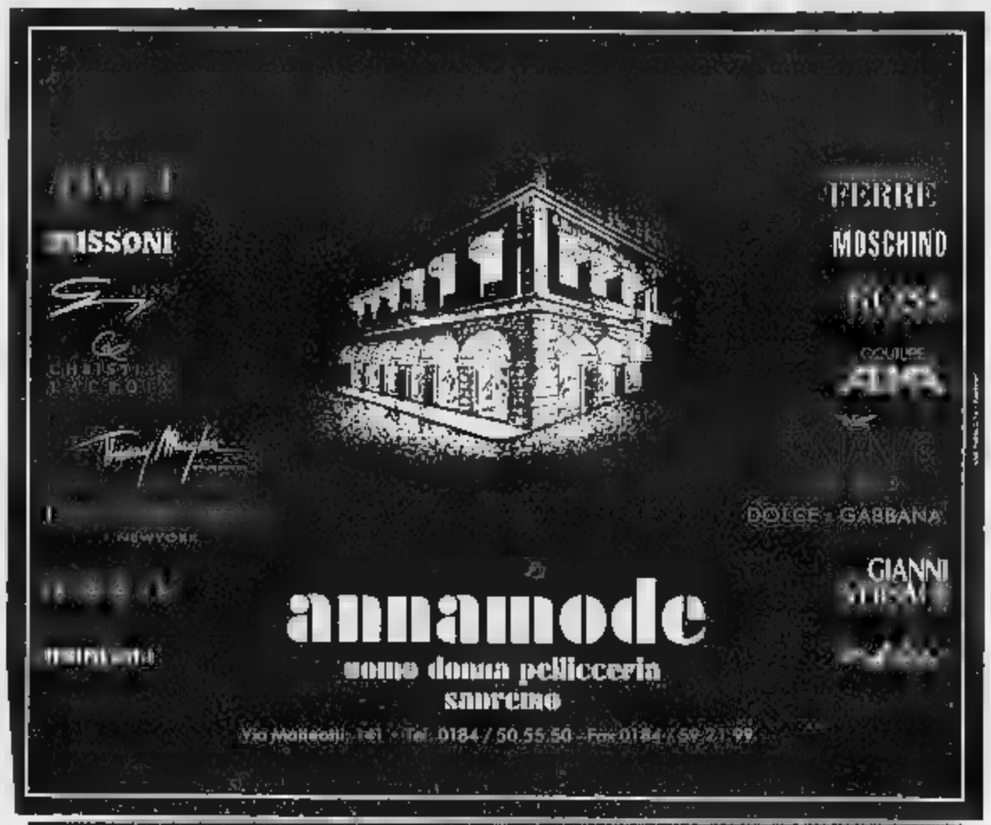

LA PREPARAZIONE DEL
39° RALLY SANREMO
è curata da:
tuttocoppe
MEDAGLIE
TARGHE
COPPE
TROFEI
DIPLOMI
DISTINTIVI
Via Martiri della Libertà 4/A
Tel. 0184

1888 TIPOGRAFIA
1997 CAPPELLO
praticamente, da sempre col «Sanremo»
VIA GUIDOBONO, 38R SAVONA
TEL. 019/821994 - FAX 019/800714

NINFA EGERIA
DOVE LA NOTTE NON FINISCE MAI,
OCCASIONE DEL
39° RALLY DI SANREMO
WORLD RALLY CHAMPIONSHIP
LA DISCOTECA RIMARRA' APERTA TUTTE LE SERE
POTRAI VIVERE LE TUE NOTTI CON I CAMPIONI
LO STAFF NINFA EGERIA AUGURA A TUTTI I RALLISTI
"IN BOCCA AL LUPO" - "CREPI"
DISCOTECA - CHURRASCARIA
Via Matteotti, 178 -Tel. 0184/509009
SANREMO

C'è SOLE e SOLE
LAMPADE ABBRONZANTI
CENTRO DIMOSTRATIVO
SANREMO
CORSO MATTEOTTI, 194 (1° piano)
Tel. 0184 54.29.40 ORARIO CONTINUATO

L'elenco degli equipaggi locali che prendono parte al 39° Rally di Sanremo

Ecco i top-driver «fatti in casa»

In gara con il sogno di arrivare al traguardo

SANREMO. Ci sono i big, quelli che si giocano il mondiale. E gli altri. Per i quali partecipare e concludere un Rally di Sanremo, che vale per il campionato del mondo, equivale ad una vittoria. Tra questi la pattuglia dei piloti rivieraschi, i locali, quelli che corrono sulle strade di casa. Favoriti? Una volta forse. Oggi disputano una gara tutta loro, a ridosso di quella dei big. E lo fanno con coraggio. Perchè fare un mondiale, oggi come oggi, vuol dire sacrificio e impegno, un grande dispendio di risorse economiche. Tutte condizioni che, negli anni, hanno fatto sì che i locali diventassero minoranza.

Scorrendo l'elenco degli iscritti si trovano un pò tutti i protagonisti attuali del rallismo locale. E' il caso di Andrea Maselli e Nicola Arena su Opel Corsa, sanremese il primo, imperiese il secondo. Maselli, ventiquatrenne, attualmente, è l'uomo di punta del rallismo rivierasco, fresco vincitore del titolo italiano di gruppo N: ma, da sempre, in Riviera, il pilota della Scuderia dei Fiori (lo storico team quest'anno non ha iscritto nessun equipaggio alla solo Renza-Bianchi parteciperanno con i suoi colori nel Rally dei Fiori), non trova sponsor che lo appoggino. Per partecipare al «Sanremo» ha dovuto ricorrere al sostegno della Rubicone Corse, una scuderia romagnola che assisterà anche un'altra coppia importante di rallismo locale, quella formata dall'imperiese Danilo Ameglio e dal sanremese Massimo Marinotto che gareggeranno su Peugeot 309.

Ai via del Rally di Sanremo anche tanti piloti locali con l'obiettivo di ben figurare e con il sogno di arrivare al traguardo. Tra le promesse dell'edizione che vede il ritorno della gara interamente su asfalto risultano Pino Scordato (a sinistra nella foto), Roberto Dieni (sotto) e il neocampione italiano di «Gruppo N» Andrea Maselli (a destra)

Ci sarà anche una sfida tutta in famiglia, quella di casa Orengo: Giovanni Orengo di San Bartolomeo, in coppia con Barbara Covelli su Opel Corsa sarà forzatamente avversario di Alberto Orengo che gareggerà con il sanremese Ottavio Gallo su Renault Clio. La singolarità della sta nel fatto che Giovanni Orengo, 62 anni di età (un forse unico a livello anagrafico nel mondo dei rally) è il papà di Alberto Orengo che, con i suoi anni, al suo primo «Sanremo» (vi partecipato nel 1987 ma come navigatore). Una sfida tutta loro. Anche se il primo obiettivo, per entrambi, sarà quello di arrivare in fondo.

Altri equipaggi locali: Sottile-Barbieri (Opel Astra), Ontano-Zagoreo (Mazda Familia), Duberti-Dominoni (Lancia Delta), «Artemio»-Bramafarina (Fiat Bravo), Cortese-Palmero (Renault Clio), Scordato-Maiorenna (Peugeot 106), Platino-Revelli (Opel Astra), Dieni-Pasetto (Peugeot 106), Cacciò-Lanteri (Fiat 500 Sporting) e i savonesi Guizzardi-Bernacchini (Mitsubishi Lancer).

Non mancano le curiosità nell'elenco iscritti come la presenza dell'ex campione motociclista Puzar che gareggerà su Skoda Felicia con il n. 108 e la coppia monegasca Ducruet-Delorme su Toyota Celica con il n. 73: il pilota non è altri che Daniel Ducruet, più noto alle cronache mondane per i suoi trascorsi di consorte della principessa Stephanie di Monaco.

L'ALBO D'ORO

SANREMO. I nomi dei più famosi piloti della storia del Rally figurano nell'Albo d'Oro della competizione sanremese. Ecco, l'elenco dei trionfatori partendo dai vincitori dello scorso anno: 1996 McRae-Ringer, Subaru Impreza; 1995 Liatti-Alessandrini, Subaru Impreza; 1994 Auriol-Occelli, Toyota Celica; 1993 Cunico-Evangelisti, Ford Escort; 1992 Aghini-Farnocchia, Lancia Delta; 1991 Auriol-Occelli Lancia Delta; 1990 Auriol-Occelli, Lancia Delta; Biasion-Siviero, Lancia Delta; 1988 Biasion-Siviero, Lancia Delta; 1987 Biasion-Siviero, Lancia Delta; 1986 Alen-Kivimaki, Lancia Delta S4; 1985 Rohrl-Geistdorfer, Audi Sport Quattro S1; 1984 Vatanen-Harryman, Peugeot 205; 1983 Alen-Kivimaki Lancia Rally 037; 1982 Blomquist-Cedeberg, Audi Quattro; 1981 Mouton-Pons, Audi-Quattro; 1980 Rohrl-Geistdorfer, Fiat 131 Abarth; 1979 «Tony»-Mannini, Lancia Stratos; 1978 Alen-Kivimaki, Lancia Stratos; 1977 Andruet-Delferrier, Fiat 131 Abarth; 1976 Waldegard-Thorszelius, Lancia Stratos; 1975 Waldegard-Thorszelius, Lancia Stratos; 1974 Munari-Mannucci, Lancia Stratos; 1973 Therier-Jaubert, Alpine Renault A110.

Sanremo, via alla bagarre

La lotta per il titolo piloti e costruttori

SANREMO. Ford e Subaru che inseguono la Mitsubishi nel mondiale marche, Carlos Sainz e Colin McRae che soffiano sul collo a Tommy Makinen nella classifica piloti. Mai come oggi il Sanremo sembra il rally che potrebbero decidere le sorti della stagione '97. Chi sbaglierà sull'asfalto di Liguria e Piemonte avrà prove d'appello solo l'Australia e il Rac, in Inghilterra, e quindi al nastro si partenza le prime guide sono tutte agguerrite, decise a non perdere punti e a giocarsi tutte le carte possibili per affossare i sogni e gloria degli avversari. Il più rinfrancato, con la vittoria in Indonesia, è Carlo Sainz, lo spagnolo che da anni infiamma i tifosi sulle strade del Sanremo che non è mai riuscito a salire sul gradino più alto del podio. Il più «deluso» è forse McRae, primo l'anno scorso a Sanremo, con la Subaru in testa alla classifica marche, terzo tra i piloti, ma reduce da due ritiri consecutivi in Indonesia e in Finlandia. Makinen, campione in carica, è quello che ['97 ha vinto più inanellando successi al Safari, al Catalunya, in Argentina e sulle strade di casa, in Finlandia. In Indonesia la Mitsubishi è finita fuori dai giochi per un incidente e la voglia di primeggiare a Sanremo è tanta visto che l'anno si è ritirato dando via libera agli avversari.

L'inglese Colin Mc e il finlandese Tommi Makinen si daranno battaglia sull'asfalto del Sanremo per aggiudicarsi i punti e palio che potrebbero decidere le sorti del campionato marche e piloti

Duello tra Makinen, McRae e Sainz al volante di Mitsubishi, Subaru e Ford

Ad inserirsi prepotentemente nei giochi, con la possibilità di togliere punti preziosi ai campioni in ballo per il titolo mondiale, e la squadra Toyota che si presenta al via del Sanremo le due nuovissime «Corolla WRC» affidate a top-driver come Aurio (tre volte vincitore in Riviera) e Loix (quarto lo scorso anno). Nell'ultima prova, in Indonesia, le «Corolla» si sono però comportate al meglio portando a casa due ritiri, entrambi a causa di problemi all'impianto elettrico.

A proposito delle WRC le auto preparate appositamente per correre il mondiale rally, per loro quello a Sanremo è un debutto assoluto, una passerella che gli appassionati di tutta Europa attendevano da tempo. Curiosità anche per il team Skoda che porta a Sanremo la nuova «Octavia». Per chi ama i motori italiani le uniche soddisfazioni sono quelle dei privati: nell'elenco partenti tre Fiat Coupè e una Fiat Brava Hgt oltre al fenomeno «resurrezione» per le Uno Turbo e Sx e il challenge che nell'ultima giornata di gara vedrà al via le simpaticissime e velocissime Fiat Cinquecento.

Nel mondiale Due Litri, quello per le auto a due ruote motrici, il compaionato del mondo è già stato vinto dall'incredibile «Seat Ibiza gti» alla partenza con i suoi «top-drivers», lo spagnolo Gomez e il finlandese Rovampera (settimo assoluto e primo di gruppo in Indonesia). Giochi fatti anche in Gruppo con il titolo saldamente in a Trelles con la Mitsubishi.

Queste le classifiche attuali. Marche: 1 Subaru 78 punti, 2 Ford 77 punti, 3 Mitsubishi 69 punti. Piloti: Makinen 52 punti, Sainz 44 punti, McRae 32 punti. Due Litri: Seat 78 punti, Peugeot 39 punti, Skoda 34 punti, Wolkswagen 30 punti, Renault, 21 punti.

ISTITUTI RIUNITI GALILEO
VIA STAZIONE, 6H - ARMA DI TAGGIA - TEL. 42233
Sono ancora aperte le iscrizioni ai
CORSI DI RECUPERO o ABBREVIAZIONE DEGLI STUDI
per
STUDENTI E LAVORATORI
- Un ambiente sereno e familiare
- Preparazione accurata
- Oltre vent'anni di esperienza
- Ottimi risultati scolastici

CORSI PREPARAZIONE DIURNI SERALI
per
Inferiori - Licei - Magistrali
Tecnici
Assistente Dirigente di Comunità
Corsi di Operatore e Programmatore Computer con il rilascio di finale
GLI UFFICI DI SEGRETERIA SONO A DISPOSIZIONE PER ULTERIORI INFORMAZIONI TUTTI I FERIALI DALLE ALLE ORE E DALLE 16 ALLE

CONAD Borgo
Sabato orario continuato ore 8,15 / 19,15
NELLA SUA STORIA LA VERA DIFFERENZA

AGENZIA IPPICA "SANREMO SNC"
Giardini Vittorio Veneto 74 - Tel. 0184-532774
SANREMO
DAL MARTEDI' ALLA DOMENICA
IPPODROMI ITALIANI ED ESTERI
LE CORSE TRIS IN DIRETTA TV

GLI INCENTIVI DIMINUISCONO? SOLO DA NOI AUMENTANO
PER IL MESE DI OTTOBRE ECCEZIONALE PROLUNGAMENTO DEL CONTRIBUTO ROTTAMAZIONE + SUPER BONUS

ESEMPIO CON ROTTAMAZIONE	
CARINA EX	29.180.000 -
Rottamazione	3.300.000 -
Super Bonus	2.390.000 =
Prezzo finale	23.490.000

ESEMPIO DI FINANZIAMENTO	
CARINA EX	23.490.000
Anticipo	3.490.000
Rate mensili da	522.000
TAN 11,52 - TAEG 12,57 - Salvo approvazione Toyota Fin.	

* Con gli incentivi sulla rottamazione - A.P.I.E.T. esclusa. Per vetture disponibili

F.lli Delbò
Corso Marconi, 48 - SANREMO - Tel. 0184/663.111
Via Manzoni, 35 - IMPERIA - Tel. 0183/299.083

PASTA CUORE.

Tanto germe di grano,

tanta fibra chiara,

TANTA SALUTE.

Dal cuore del grano.

Cuore **Mangiar bene per sentirsi in forma.**

SPECIALE RISCALDAMENTI

CALOR RIVIERA

di BARBETTA PIERANGELO
17027 PIETRA LIGURE (SV)
Viale Europa, 26 - Tel. (019) 61.75.06 - Fax (019) 61.21.01

Comitato Nazionale Italiano Manutenzione
CERT. N. 003 J/C - ED. 2000 (ISO 9002)

CALOR RIVIERA
è certificata
UNI EN 29002
(ISO 9002)
per i seguenti servizi
INSTALLAZIONE, MANUTENZIONE
E CONDUZIONE IMPIANTI TERMICI
ANCHE IN QUALITA' DI [redacted]

[redacted]
TERMICI, [redacted]
[redacted]
TECNOLOGICI
IMPIANTI DI CLIMATIZZAZIONE
[redacted] **EDILI**

BOUTIQUE DEL BAGNO

La prima Rete Nazionale di Installatori Termoidraulici
PROMOTECNICA

FERRO e FUOCO

STUFE E CAMINETTI

STUFE
STUFE CAMINO
INSERTI
CAMINETTI IN GHISA

ALTE RESE
BASSI CONSUMI
LUNGA AUTONOMIA
5 ANNI DI GARANZIA

JØTUL

Tel. 0182/547400
Via Roma, 37 ▪ ORTOVERO

BADANO s.n.c.

COMBUSTIBILI - [redacted]
CONCESSIONARIO CARBURANTI E COMBUSTIBILI
ERG [redacted] S.p.a.

CENTRO OPERATIVO

Numero Verde
1670-14523

PRODOTTI PETROLIFERI
PER RISCALDAMENTI
E AUTOTRAZIONE
INSTALLAZIONE
SERBATOI DA 1.000
A 10.000 LITRI [redacted]

FORNITURE GAS GPL IN AUTOBOTTE CON INSTALLAZIONE SERBATOI IN USO GRATUITO DA 1.000 A 10.000 LITRI
PROGETTAZIONE E ASSISTENZA

ERG

Via Peagne, 27 - 17027 Pietra Ligure (SV)
Tel.(019) 61.65.62/3/4 - Fax (019) 61.59.39

LAMPOGAS LIGURE Srl

Lampogas

Via al Piemonte, 138
ALBENGA

Tel. 0182-20584

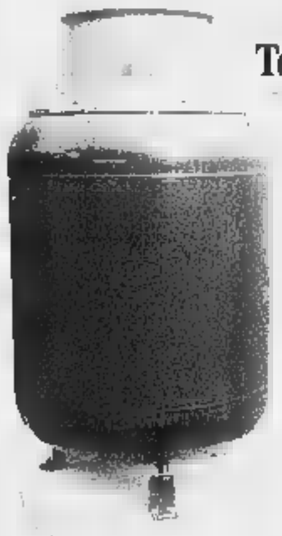

GPL
Energia pulita per la tua casa.
Fornitura gratuita [redacted] nuovi serbatoi da interro di durata ventennale con protezione catodica.
Invisibili nel tuo giardino, senza recinzione ed opere murarie.

INSTALLAZIONE SERBATOI ESTERNI ED INTERRATI
FORNITURE GPL PER USO DOMESTICO RISCALDAMENTO
E INDUSTRIA IN BOMBOLE E SERBATOI, PROGETTAZIONE
E PRATICHE BUROCRATICHE, REALIZZAZIONE IMPIANTI
CENTRALIZZATI CIVILI ED INDUSTRIALI
Telefona per informazioni al 0182-20584
cellulare 0336-256615

ERG

TERMOSANREDO

PREMIO SAVONA CHE LAVORA 1995
di Fenoggio Giuseppe
[redacted] **E INSTALLAZIONE**

[redacted] per riscaldamento
climatizzatori
e po[redacted] di calore
apparecchigenise [redacted]
[redacted] bagno - trattamento acqua
pavimenti e rivestimenti

Blowtherm nel mondo

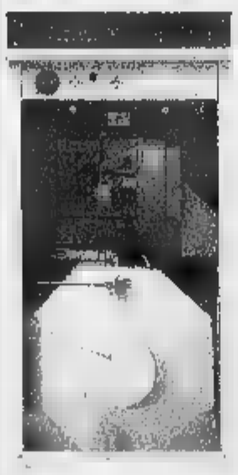

NEGOZIO:
Via Romana, 73 - Cerialo

SEDE:
Via Cornoreno, 3
Tel/Fax (0182) [redacted]

ALBENGA PETROLI

Regione Rapallina, 38 - 17030
Compochiesa D'Albenga (SV)
Tel.(0182) 20.069 - Telefax (0182) 20.060 - 21.776

ERG

Numero Verde
167-011696

DIVISIONE

GRAM OIL s.p.a.
consociata ERG PETROLI s.p.a.

20069

Il numero che vi scalda la casa

Realizzazione a cura della **PROMOGRAPHIC** di Fabio Crozza - Via Genova, 96 - Albenga - Tel.(0182) 544.194

Per la pubblicità su
LA STAMPA
PK
publikompass
17100
Piazza G. Marconi 3/5-3/6
Tel. (019) 814.887-811.182
16121
Via C. R. Ceccardi 1/14
Tel. (010)

LA STAMPA
SAVONA
E PROVINCIA

LA STAMPA
"Qui"
Savona
via Rio Galletto 3
Zona PAIP
Tel. 26.39.10

Sabato 11 Ottobre 1997 nr 37
Redazione: Savona, p. Marconi 3/6, tel. 80.20.81 - Stampa In, tel. 26.39.10

Dopo il «colpo» al discount di via Gnocchi Viani, recuperato anche il bottino

Altare, arrestati i due rapinatori

Intercettati dai carabinieri a un posto di blocco

ALTARE. La loro fuga è durata pochissime ore. Luca Giordano, 26 anni, e Carmelo Iaria, 31 anni, entrambi residenti a Savona, dall'altra sera sono rinchiusi in una cella del carcere S. Agostino con l'accusa di rapina a mano armata.

I due giovani sarebbero, infatti, gli autori dell'assalto, messo a segno l'altro ieri al discount «Superbasko» di via Stalingrado, a Savona. Giordano e Iaria, già noti alle forze dell'ordine per i loro trascorsi giudiziari, sono stati fermati dai carabinieri di Altare, nell'ambito dei posti di blocco predisposti dalle forze dell'ordine ed estesi a tutto il Savonese.

In sella ad una moto di grossa cilindrata, una «Yamaha», stavano viaggiando in direzione di Altare quando sono stati bloccati nei pressi di Cadibona. Dopo un primo controllo, i due giovani sono stati accompagnati nella caserma altarese. Nel frattempo sono arrivati anche gli uomini del nucleo operativo e radiomobile di Cairo Montenotte. Dopo un primo interrogatorio, sono state effettuate una serie di perquisizioni che hanno portato al rinvenimento di 4 milioni e 100 mila lire in monetine, ovvero il bottino della rapina. In serata, quindi, ai loro polsi sono scattate le manette e sono stati subito trasferiti in carcere.

I due presunti rapinatori: da sin. Carmelo Iaria, 31 anni, e Luca Giordano, 26 anni

Nessuna traccia, invece, almeno sino a questo momento, del fucile a canne mozze di cui i malviventi si sono serviti per mettere a segno il colpo. Si tratta, tuttavia, di una brillante operazione compiuta dai carabinieri che ha permesso di bloccare e arrestare i presunti autori nel giro di poche ore.

Intanto, gli inquirenti, che stanno effettuando un'accurata indagine, non escludono che l'assalto al supermercato di Savona possa avere eventuali punti di collegamento con il tentativo di rapina alle Poste di Legino e con altri episodi di criminalità registratisi in zona.

La rapina dell'altro ieri al «Superbasko», ha fatto vivere attimi di paura alle commesse e ai clienti. Erano circa le 12,30, quando un giovane, col volto coperto, è entrato all'interno del market e ha puntato il fucile alla schiena della cassiera, Anna Maria Branca. La donna, comprensibilmente terrorizzata, ha aperto la cassa e gli ha consegnato il denaro. L'altra dipendente, Maria Rossi, è riuscita a far uscire alcuni clienti da una porta laterale e a dare l'allarme.

Immediato l'intervento dei carabinieri della radiomobile, anche i rapinatori, a bordo della moto, sono riusciti ad allontanarsi in pochissimi istanti. Hanno imboccato via Chiavella e si sono diretti verso piazzale Moroni. Poi, si sono dileguati nel nulla. Ma la loro fuga è durata davvero poco tempo. Nel tentativo di far perdere le loro tracce, i due savonesi sono, infatti, incappati nel posto di blocco dei carabinieri di Altare e nei successivi controlli effettuati dal nucleo operativo cairese. Poche ore più tardi per Luca Giordano e Carmelo Iaria, infatti, si sono aperte le porte del carcere. Ora si rimane in attesa che vengano interrogati dal magistrato

Lucia Barlocco

Avvicina «baby sitter» con due bimbi

Fornaci, fidanzato blocca un maniaco

SAVONA. Si è masturbato davanti a una ragazza di 21 anni, che stava accudendo due bambini. Il maniaco è stato affrontato dal fidanzato della «baby-sitter» e quindi bloccato dagli uomini della volante.

E' successo ieri pomeriggio nei giardini di corso Vittorio Veneto. La ragazza era seduta su una panchina, stava facendo giocare i due bimbi. Carlo R., 51 anni, con residenza a Ferrara, ma di fatto senza fissa dimora, si è avvicinato, si è calato i pantaloni e ha incominciato a masturbarsi. La ragazza si è alzata, è scappata.

Poco dopo è giunto il suo fidanzato, ventisettenne, che ha affrontato il maniaco. Quest'ultimo gli si è avventato contro, ha fatto seguito una colluttazione nella quale ha avuto la peggio il giovane, che è dovuto ricorrere alle cure dei medici del pronto soccorso. Ha riportato lesioni guaribili in sette giorni. Il fidanzato era riuscito, però, prima dello scontro, ad avvertire col telefonino cellulare il 113.

Gli uomini della volante sono arrivati nei giardini quando ancora i due stavano dandosele. I poliziotti hanno bloccato Carlo R., il quale, perquisito, nascondeva tra gli indumenti anche due coltelli a serramanico. Questi è stato accompagnato in Questura, dove è stato denunciato per atti osceni in luogo pubblico, lesioni personali e porto abusivo di coltello.

L'episodio segue ad altri casi, piuttosto recenti, di «esibizionismo». Rispetto ai quali i poliziotti stanno verificando la posizione del ferrarese. «Sono appena arrivato a Savona», ha detto. Ma sarebbe stato riconosciuto da diverse persone: bazzicherebbe in città almeno due mesi. Ciò va a rafforzare l'ipotesi che non sia del tutto estraneo a precedenti casi di atti osceni ai danni di donne savonesi. Saranno contattate per vedere se riconoscono in Carlo R. il loro maniaco. [f. p.]

IL TEMPO IN LIGURIA

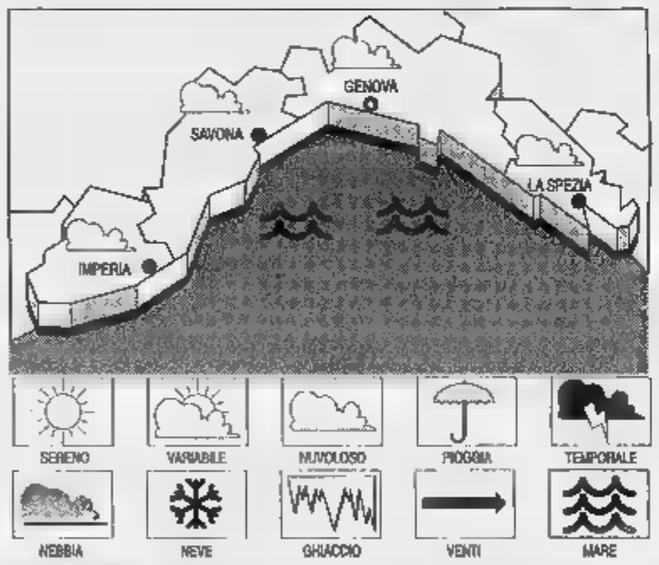

TEMPO PREVISTO PER OGGI. Nuvolosità irregolare con foschia e addensamenti più consistenti sui rilievi con possibilità di sporadiche precipitazioni, vento moderato, mare mosso, temp. in flessione. **Tempo previsto per domani.** Variabilità con alternanza di annuvolamenti a schiarite, vento moderato, mare mosso, temp. stazionaria.

RILEVAZIONI DI IERI. Temp. del mare 23 °C; umidità rel. 68%, pioggia 0 mm; vento Sud-Ovest 10-20 km/h; mare poco mosso; cielo nuvoloso; pressione bar. 1012,5 mb (diminuzione).

TEMPERATURE DI IERI

Genova	max 23	min 20
Savona	max 23	min 18
Imperia	max 24	min 20

UN ANNO FA A IMPERIA
Max: 22; min: 15; temp. mare 20 °C

Il **Sole** sorge alle 7,37 e tramonta alle 18,51. La **Luna** cala all'1,40 e leva alle 16,07 (fase crescente).

Dati gentilmente forniti dall'Osservatorio meteorologico del Comune di Imperia e dal Centro Meteo Mursia di Portofino.

E ora Albenga perderà Ostetricia e Pediatria dal 1° novembre

Piano Asl, un altro rinvio

Nuovi servizi integrati con il S. Corona

SAVONA. Altra fumata nera per la riorganizzazione dell'ospedale San Paolo prevista dal manager Cuneo. Ieri mattina il Consiglio dei sanitari non ha concluso la discussione sul documento anche perché questo è stato integrato da una serie di novità che riguardano l'integrazione tra gli ospedali di Albenga e il S. Corona. Ma il manager - tramite il direttore sanitario dell'Asl 2, Lorenzo Marensi, ha fatto intendere ai primari che il programma verrà attuato a prescindere dalla valutazione del Consiglio.

Il piano Cuneo era stato fortemente contestato la settimana scorsa dai primari. Prevedeva una riorganizzazione dei reparti, il loro raggruppamento in dipartimenti, il taglio di circa 100 posti letto, l'istituzione di nuovi servizi. Ieri mattina il manager ha fatto pervenire al Consiglio dei sanitari un supplemento al programma che prevede una serie di provvedimenti per integrare l'attività dell'ospedale di Albenga con l'azienda S. Corona. Queste le previsioni. Verranno mantenute entrambe le divisioni di Ortopedia e Traumatologia. Per quanto riguarda gli Infettivi, le degenze previste al S. Corona mentre il S. Paolo garantirà un'assistenta in day-hospital presso Medicina 2 per i pazienti degli ambiti 3 e 4 (Savona e Bormide). L'Asl 2 metterà a disposizione del Dea (dipartimento emergenze) di 2° livello del S. Corona specialisti in Oculistica e Otorino per 4 ore al giorno.

Roberto Cuneo, manager dell'Asl 2

E ancora l'Asl 2 gestirà il centro antidiabetico operante al S. Corona mentre nell'ospedale pietrese verrà attivato un ambulatorio di riabilitazione cardiologica in grado di operare 4 ore per 3 giorni la settimana. Vi lavoreranno sia i cardiologi del S. Corona sia quelli di Albenga.

Per quanto riguarda le analisi l'unica integrazione tra Albenga e Pietra riguarderà la Medicina nucleare.

Infine la questione Ostetricia e Ginecologia. E' già pronto il protocollo d'intesa che prevede la degenza, la guardia ostetrica e sale parto al S. Corona e per Albenga solo attività di ambulatorio. Analoga soluzione per la Pediatria e trasferimenti di personale. Il tutto da attuare entro il 1° novembre. [p. p.]

Ascom e Confesercenti contro il Comune

Guerra delle licenze nella vecchia darsena

SAVONA. Gli esercenti della zona portuale contestano la «deregulation» annunciata dal Comune per la vecchia darsena. I titolari di bar e ristoranti si sono riuniti in assemblea, preoccupati dal piano annunciato dal Comune.

«Denunciamo di non essere mai stati interpellati dall'amministrazione comunale non solo per quanto riguarda il futuro delle attività commerciali ma nemmeno per i lavori intrapresi il 18 agosto, quando i turisti sono ancora presenti in Riviera. Precisiamo comunque che nessuno di noi è contrario ai lavori di sistemazione del porto. Denunciamo inoltre che mentre gli operatori tentano di evitare chiusure selvagge nel periodo estivo, ma di concordare i turni con le associazioni, di fatto siamo stati penalizzati dalla chiusura della zona portuale per lo svolgimento dei lavori. Chiediamo quindi un incontro all'amministrazione comunale per mettere in chiaro la situazione che si è venuta a creare con la paventata deregulation della zona. La liberalizzazione delle licenze non è accettabile anche in considerazione dell'elevato numero di tipologie commerciali presenti nella zona portuale». Il documento di protesta degli operatori della zona portuale ha ottenuto l'appoggio di Ascom e Confesercenti.

L'assessore al Commercio Silvano Gianotti ha invece ribadito la linea del Comune: «La liberalizzazione delle licenze lungo la fascia costiera rappresenta un'occasione di sviluppo per gli operatori turistici che sono già impegnati in questa zona e per coloro che intendano avviare nuove attività. Il porto turistico deve diventare il punto di attrazione di Savona. In questo modo potremo creare quel movimento turistico e commerciale da tutti auspicato per il rilancio della città. La prossima settimana convocherà le associazioni». [e. b.]

Nel mirino della Dia genovese l'operazione condotta dai carabinieri di Riccio nell'89 a Savona

Caso Jenstar, la Parenti indagata per falso

Verbali «aggiustati» nell'inchiesta sul traffico illecito di armi

L'onorevole Tiziana Parenti

GENOVA. Mette nei guai l'onorevole di Forza Italia Tiziana Parenti il blitz della Jenstar, la carica di 5000 pistole mitragliatrici di produzione cecoslovacca approdata in porto a Savona nel febbraio del 1989. Per quella vicenda i pm genovesi dell'antimafia Anna Canepa, Francesca Nanni e Pio Macchiavello hanno firmato un «invito a comparire» per la parlamentare azzurra che aveva gestito le indagini quando era pubblico ministero a Savona. L'ipotesi di reato di falso sarebbe emersa dagli interrogatori dell'ex responsabile della Dia ligure Michele Riccio attualmente agli arresti domiciliari per una gestione troppo «disinvolta» dei pentiti.

Si parla dell'«aggiustamento» di un verbale per non fare capire che l'inchiesta ruotava «agenti provocatori». Pronta la replica dell'onorevole: «Io non c'entro nulla, sarebbe stato il colonnello Riccio, eventualmente, a modificare delle frasi contenute in una pagina del rapporto da lui stesso scritto. Semmai è un problema di Riccio.

Se comunque questo episodio si è verificato io, lo ripeto, non c'entro nulla» L'inchiesta era giunta nell'aula del tribunale genovese dopo 40 giorni dal blitz e gli imputati -il commerciante di armi, i mediatori, furono condannati a pene complessive pari a 8 anni di carcere per essere poi assolti a Genova in Appello.

La Cassazione ha rimandato recentemente gli atti a Genova chiedendo un nuovo processo per difetto di motivazone. Sulla Jenstar esplose lo scontro tra l'allora capo della procura Michele Russo e la Parenti, suo sostituto: Russo venne informato dai giornalisti dell'operazione. La scoprì il mattino dell'8 febbraio '89 quando vi furono gli arresti.

I difensori hanno sempre sostenuto che il carico era regolare e che gli imputati furono «provocati» dagli investigatori tanto che le armi arrivarono a Savona con le 'bolle' di transito dalla Cecoslovacchia attraverso la Germania, sino al Belgio. Intanto, sempre nell'ambito dell'inchiesta Riccio, dopo quasi quattro mesi di carcere è potuto tornare a casa, nella sua abitazione di Borghetto Santo Spirito (Savona) l'ex maresciallo della Divisione investigativa antimafia Angelo Piccolo (difeso dall'avvocato Giovanni Ricco) che era stato arrestato l'11 giugno scorso perchè coinvolto anch'egli nelle accuse di una gestione troppo «disinvolta» dei pentiti.

Ieri mattina il giudice delle indagini preliminari Roberto Braccialini ha concesso all'ex maresciallo Piccolo gli arresti domiciliari. Erano stati gli stessi sostituti procuratori genovesi a richiedere la scarcerazione dell'ex maresciallo dopo lungo interrogatorio, durato oltre cinque ore, di mercoledì scorso. [a. l.]

"Gran Fungata"
di Ottobre
dal 4 al 12
"Ristorante Scola"
Castelbianco (SV) - Tel. e Fax 0182/77015

Mentre gli enti locali protestano per il ritardo nella vendita delle azioni

Bankitalia ferma la vendita Carisa

«Necessario l'accordo fra genovesi e toscani»

La sede della Carisa di Savona in corso Italia. Bankitalia non consente la vendita

SAVONA. La Banca d'Italia obbliga Carige e Banca Toscana a trovare un accordo sulla spartizione della Carisa. Fino a quando i due istituti di credito non troveranno un'intesa Bankitalia non consentirà alla Fondazione Carisa di vendere la maggioranza delle quote sociali.

Questo l'ultimo responso dell'organo [redacted] vigilanza che ha respinto ancora una volta le sollecitazioni ricevute dalla Banca Toscana che da un anno spera [redacted] acquisire il 51 per cento delle azioni Carisa. Bankitalia ha ribadito l'esitenza di un diritto di prelazione (il famoso articolo 5 dello statuto Carisa) [redacted] vantaggio delle ex casse di risparmio.

«La contrapposizione fra Fondazione e Banca Toscana da un lato e Carige dall'altro - afferma Bankitalia - ha dato [redacted]rigine ad un ampio contenzioso giudiziario in merito alla legittimità della cessione della maggioranza delle azioni alla Banca Toscana. Per superare questa situazione di incertezza sarà necessario raggiungere un accordo fra le parti, che consenta [redacted] assicurare stabilità alla Cari[redacted]. Tale accordo rappresenta anche la necessaria tutela per coloro che hanno effettuato investimenti patrimoniali nella Carisa». Bankitalia esige quindi che i contendenti trovino un accordo senza attendere l'esito dei numerosi procedimenti giudiziari avviati nei mesi scorsi.

Nel frattempo gli enti locali savonesi e i sindacati della ban[redacted] sono in fermento. Il sindaco Gervasio, il presidente della Provincia Garassini [redacted] [redacted] presidente della Camera di commercio Pietro Picciocchi hanno convocato i vertici della banca con urgenza: «Siamo preoccupati per il grave ritardo nella vendita delle azioni Carisa che impedisce un'adeguata disponibilità finanziaria della Fondazione. Al tempo stesso chiediamo che venga riesaminata la modifica dello statuto sulla composizione della Fondazione». La convocazione [redacted] per il 3 novembre. I sindacati della Carisa hanno invece chiesto un incontro urgente al presidente della Provincia Garassini.

[redacted] Branca

I disservizi del tribunale

E' scontro sulla rivista dei legali Procura blindata, replica Picozzi

SAVONA. Prosegue la «querelle» avviata dal presidente del Sindacato avvocati Piero Candia sulle «magagne» del Palazzo [redacted] giustizia. L'ultimo numero de «Il contraddittorio», la rivista del sindacato, pubblica la replica del dirigente del tribunale Giacomo Trucco.

Candia aveva puntato l'indi[redacted] contro i fascicoli che vanno persi, le code agli sportelli, il funzionamento a «singhiozzo» dei sistemi di sicurezza all'ingresso e contro un sondaggio promosso dallo stesso Trucco per conoscere il parere dei frequentatori del tribunale sulla funzionalità delle cancellerie: sondaggio al quale hanno risposto «soltanto» 82 persone.

Il dirigente, nella sua replica, critica [redacted] spirito polemico [redacted] «non propositivo» di Candia, e passando in rassegna le «magagne» indicate dal legale, fornisce una sua versione dei fatti, bacchettando il presidente del Sindacato avvocati: «Partendo dal presupposto che nulla funziona, siamo ben lungi da quelle forme di partecipazione e dialogo cui accennavo più sopra, confinati [redacted] logiche di totale chiusura...».

Ma «Il contraddittorio» da spazio anche ad un'altra «querelle», quella tra avvocati [redacted] magistrati in merito alla «procura blindata». In una lettera, il presidente della Camera penale Giorgio Finocchio lamentava «una totale impenetrabilità degli uffici della procura della pretura ed una inviolabile inaccessibilità ai magistrati». Replica del procuratore Maurizio Picozzi, il quale ricorda il rilevante [redacted] utenti del [redacted] ufficio - 26 mila fascicoli l'anno - e ribadisce che «porte o una segretaria che organizza gli appuntamenti non credo siano d'intralcio per un più efficiente contatto magistrati-legali».

Da segnalare, sempre sulla rivista, anche l'intervento di un legale rimproverato da un giudice per i suoi abiti «troppo casual». [f. p.]

[redacted]

[redacted]

Lite nel traffico, automobilista finisce all'ospedale

Finisce [redacted] denuncia la lite tra automobilista e ciclomotore bloccati nel traffico. Gli agenti della volante hanno denunciato Andrea T., 22, di Albissola per danneggiamenti, lesioni, minacce ai danni di Fulcio D., 51, [redacted] (prognosi 7 giorni). [f. p.]

TRIBUNALE

Aggredì una prostituta, condannato a 3 anni

Il gip ha condannato con rito abbreviato a 3 anni e 3 milioni di multa Berti Hazizi, 24 anni, albanese. Era accusato di aver tentato di sequestrare una prostituta nel febbraio scorso ad Albissola Mare, di averla percossa e derubata della borsetta. Il complice Mario Dalipaj, 20, è stato rinviato [redacted] giudizio. [f. p.]

FURTI

Giovane tenta di rubare auto, bloccato dalla Finanza

Giovane arrestato ieri in centro a Savona da due finanzieri: cercava di rubare una Fiat 500. Sempre ieri furto in via S. Lorenzo, [redacted] una roulotte: spariti una pelliccia, un tv [redacted] videoregistratore. [f. p.]

VADO L.

Fugge dalla Coop con generi alimentari, denunciato

I carabinieri hanno denunciato R.S., 28 anni, per tentato furto. Aveva rubato generi alimentari nel supermercato ed era riuscito a fuggire, sfondando il blocco dei vigilantes. [f. p.]

INCIDENTE

Savonese ferito in un «frontale» [redacted] Cadibona

Mirko Marchese, 19, via Bresciana, è rimasto ferito in un «frontale» a Cadibona. Il giovane è stato soccorso dai vigili del fuoco. La prognosi, [redacted] giorni. Nell'incidente ferite altre 4 persone. [f. p.]

OVERDOSE

Piemontese soccorso in vico dell'Ammazzatoio

Un trentaquattrenne di Alessandria, [redacted] overdose, è stato [redacted] dal personale dell'automedicale in vico dell'Ammazzatoio. A Zinola è stato bloccato dai vigili in [redacted] bar [redacted] quarantenne che, ubriaco, è andato in escandescenze, molestando i clienti. [f. p.]

[redacted]ITA'

Cuneo relatore a Roma con D'Antoni [redacted] Rosy [redacted]

Il manager dell'Asl [redacted] Roberto Cuneo sarà tra i relatori a Roma il 28 ottobre nel [redacted] di un convegno [redacted] «Proposte per una nuova sanità» cui prenderanno parte anche il ministro Rosy Bindi e il segretario generale della Cisl D'Antoni. [p. p.]

SARPOM

[redacted] savonesi alla raffineria [redacted] Trecate

Una delegazione tutta savonese ha fatto visita nei giorni scorsi alla raffineria di Trecate della Sarpom, l'azienda petrolifera che ha i propri depositi costieri a Quiliano. Facevano parte della delegazione esponenti della Port Authority di Savona, della Capitaneria di porto-Guardia Costiera, del comando provinciale dei Vigili del Fuoco e dell'Unione Industriali. [p. p.]

«Melodie in ciassa»

Oggi il concerto della «Forzano» in piazza Sisto

SAVONA. «Melodie in ciassa» con la Banda Forzano. Il complesso musicale più celebre di Savona questo pomeriggio alle 16,30 terrà un concerto in piazza Sisto IV, [redacted] conclusione della stagione estiva. Il concerto, vocale e strumentale, comprende brani di musica classica, lirica (Puccini, Mascagni, Verdi, Donizetti, Rossini) e moderna. La banda Forzano in quest'occasione si avvarrà anche della collaborazione straordinaria del tenore Sanzio Friggi. Il presidente del sodalizio musicale savonese Vittorio Pagnottone sottolinea: «Il concerto concluderà la stagione estiva ma rappresenta anche una svolta per la città. Infatti nelle prossime settimane piazza Sisto subirà [redacted] complesso intervento di ristrutturazione. Ancora non sappiamo se diventerà più bella, ma certamente non sarà più come la ricordavano intere generazioni di savonesi. Inviatiamo quindi tutta la cittadinanza a seguire l'avvenimento». [e. b.]

Sì ai nuovi palazzi

Piano Magrini approvato ieri dal Consiglio

SAVONA. Il Consiglio comunale ieri sera ha approvato la variante al Piano regolatore per costruzione dei palazzi che sorgeranno [redacted] Villapiana al posto della Magrini. Il progetto è stato votato da tutti i consiglieri, con la sola astensione di Massimo Celentano e con il voto contrario di Rifondazione comunista. Analogo risultato per il piano che prevede la sistemazione dell'area Italgas di via Piave. Il Comune darà finalmente attuazione alla convenzione che era stata siglata 16 anni fa con l'Italgas per la costruzione di un parcheggio [redacted] dei nuovi uffici dell'azienda. Si [redacted] invece registrare vivaci discussioni sulle variazioni di bilancio.

I consiglieri Magliotto (pds), Ghione (An) e Benazzo (indipendente) hanno contestato le modalità di stesura delle delibera. Magliotto ha contestato inoltre il presidente del Consiglio Ileana Romagnoli sostenendo che quest'ultima dovrebbe restare al di sopra delle parti anzichè prendere posizione per il Polo. [e. b.]

Albisola Capo

Ufficio Apt nel [redacted] «Vinceremo»

ALBISOLA S. L'Apt avrà [redacted] ufficio nell'ex capannone ferroviario, detto «Vinceremo» ad Albisola Capo. L'accordo è stato raggiunto tra il sindaco di Albisola Superiore, Gibì Durante, i vertici Apt [redacted] gli amministratori [redacted] Albissola Marina.

L'ufficio si occuperà [redacted] gestire le informazioni e la promozione turistica del comprensorio albisolese. Il capannone sarà ristrutturato dall'amministrazione comunale di Albisola Superiore che per l'intervento ha preventivato una spesa [redacted] circa 120 milioni. Gli arredi saranno invece [redacted] carico dell'Apt che si [redacted] impegnata [redacted] utilizzare i colori del logo «Savonese [redacted] Varazzino» che si affianca a quello della Riviera delle Palme.

Una volta sistemato l'ufficio, che potrà ospitare anche vetrine per piccole esposizioni, Albisola Superiore e Albissola Marina dovranno occuparsi di reperire il personale per la gestione del servizio. Tra le ipotesi l'uso di dipendenti comunali, la''alto a una cooperativa o un concorso pubblico. [a. z.]

In corso Colombo

Ha 60 anni la parrocchia del S. Cuore

SAVONA. Potenzia la sua struttura il «Centro di ascolto diocesano» [redacted] via Guidobono. Dal primo [redacted] ottobre infatti è stato affiancato all'assistente sociale Daniela Zunino, come operatore responsabile, Giovanni Battista Cogliolo di Millesimo, che assumerà anche la direzione della mensa [redacted] fraternità di via Maciocio.

Intanto riprendono da domani i pellegrinaggi della seconda domenica del mese al Santuario di Nostra Signora della Misericordia. L'iniziativa, aperta [redacted] tutti i fedeli della diocesi, è stata promossa dal [redacted] Dante Lafranconi come cammino preparatorio per il Giubileo del 2000.

Da segnalare, infine, i sessant'anni dell'inaugurazione della chiesa parrocchiale del Sacro Cuore, in corso Colombo. Oggi [redacted] domani [redacted] previste funzioni liturgiche e una mostra fotografica e di disegni relativi alla zona di [redacted] Colombo dal Medioevo fino al 1937, anno in cui è stata edificata la [redacted] chiesa. [r. p.]

[redacted] AL GIORNALE

[redacted] Ginnastica lamentele [redacted] luogo

Solo negli ultimi tre anni sono aumentate le iscrizioni di ragazzi tra i 5 e i 10 anni. Naturalmente solo alcuni di loro, dopo aver frequentato il cor[redacted] base di ginnastica artistica per due anni, sono risultati idonei al trasferimento al gruppo attitudinale e preparatorio all'eventuale ingresso al settore agonistico.

Quest'anno l'istruttore preposto a tale incarico ha lasciato la società per improrogabili impegni professionali e quindi la direzione tecnica ha trasferito il gruppo di piccoli ginnasti (8 unità) «in via provvisoria [redacted] sperimentale» nel settore agonistico in atte[redacted] del reperimento [redacted] altro tecnico o istruttrice in grado di riprendere il lavoro sinora svolto.

In Savona reperire una figura professionale, esperta nella preparazione preagonistica basata sull'uso dei «grandi attrezzi del settore maschile» [redacted] impresa ardua.

La F.G.S. sta organizzandosi in tal senso considerando l'eventuale spostamento di un tecnico dal settore agonistico femminile.

Evidentemente le spiegazioni fornite, al momento delle iscrizioni e in palestra il [redacted] ottobre non sono state ben capite da alcuni genitori. Dirigenti e quadri tecnici hanno accolto lo sfogo dei genitori di un nostro iscritto attraverso la lettera a La Stampa con grande rammarico perché da sempre, è uso, risolvere problemi [redacted] incomprensioni contattando direttamente la dirigenza societaria.

I nostri istruttori sono addetti alla sola gestione dei corsi, [redacted] emergono problemi più complessi [redacted] compito della società risolverli.

Si precisa infine che la quota richiesta ad ogni iscritto è, da oltre quarant'anni, riferita al minimo di [redacted] allenamento praticato nei corsi meno impegnativi; tant'è vero che la quota resta invariata anche per i gruppi agonistici che prevedono un monte ore superiore alle [redacted] settimanali.

Andrea Zaffarano
Fratellanza Ginnastica Savonese

Un tappeto di cicche all'ospedale S. Paolo

In visita a un parente ricoverato, mi sono affacciato a una finestra del quarto piano dell'ospedale San Paolo a Valloria. In basso, [redacted] spettacolo a dir poco stupefacente: un intero terrazzino coperto da una coltre grigia, tutti resti di mozziconi di sigarette.

La colpa [redacted] sicuramente di quegli sconsiderati che dopo aver fumato di nascosto (in ospedale, come in altri luoghi pubblici, è notoriamente proibito) buttano la cicca dalla finestra.

Ma a questo punto [redacted] dovrebbero intervenire i responsabili dell'ospedale per dare quantomeno una ripulita al terrazzino? Lo spettacolo è davvero indecente. Senza contare che anche una maggiore vigilanza per far rispettare il divieto di fumare non sarebbe disprezzabile.

Lettera firmata
Cadibona

Scrivere [redacted] La Stampa, piazza Marconi 3/6, Savona
Per i fax: 019/810.971

NUMERI UTILI

AMBULANZE [tutta la provincia]

118 Savona Soccorso

GUARDIA [redacted]

Notturna (dalle 20 alle 8), prefestiva e festiva (dalle ore 14 del sabato alle ore 8 del lunedì):
Distretto Savona: telefono numero verde 167.556.688 (da Varazze a Spotorno).
Distretto Pietra Ligure: tel. [redacted] verde 167.556.688 [redacted] Noli a Borghetto).
Distretto [redacted] Albenga: telefono [redacted] verde 167.556.688 (da Ceriale ad Andora).
Distretto di Cairo Montenotte e Valbormida [redacted]: tel. numero verde 167.556.688.

[redacted] TURNO

SAVONA
Sono di turno dalle 8,30 alle 19,30:
Alla Torretta, [redacted] Paleocapa 3, tel. 851.669.
Busl, via Corsi 69, tel. 824.919.
Di Legino, via Bove 18, tel. [redacted].
E in appoggio:
Carnevale, piazza Diaz [redacted] tel. 851.923.
Valenti, via Quiliano [redacted], tel. 881[redacted].
Il servizio notturno viene garantito dalle 19,30 alle 8,30 dalla farmacia:
Della Ferrera, corso Italia 153, telef. 827.202.

Sono inoltre reperibili:

ALASSIO
Sant'Ambrogio, via Vinci 56, [redacted]. 645.164.
[redacted]
Comunale, via Milite Ignoto, tel. 530.07.
ALBISSOLA [redacted]
Fontana, via Bigliati 24, [redacted]. 481.616.
[redacted]
Albici, via Saettone 76, tel. 489.242.
BORGHETTO S. [redacted]
Franchi, via Colombo 15, [redacted].
CAIRO MONTENOTTE
Rodino, via Portici 31, tel. [redacted].
[redacted]
Comunale, via Aurelia 146, tel. 931.049.
[redacted] **LIGURE**
Comunale, via Ghiglieri 6, tel. [redacted].
LOANO
San Giovanni, via Garibaldi, [redacted]. 677.171.
MILLESIMO
Cigliuti, piazza Italia, tel. 564.017.
PIETRA LIGURE
Finadri, via Montaldo 14, tel. 628.035.
NOLI
Monte Ursino, [redacted] Italia 10, telefono 748.936.
SPOTORNO
Citrinitì, piazza Colombo 1, tel. 745.342.
[redacted]
Bermano, [redacted] Diaz 2, tel. 880.209.
[redacted]
Trincheri, corso [redacted] 45, tel. 834.652.

STATO CIVILE

SAVONA [redacted] OTTOBRE

NATI. Beatrice Zamagni, Daniel Toska, Diego Bonifacino, Giorgia Bruzzone.

[redacted]. Nessuno.

MORTI. Angela Adami, [redacted] anni, Savona, via Bevilacqua. Trasporto diretto questa mattina [redacted] 9,45. Maria Bologna, 75 anni, Albisola Superiore. Maria Pasqua Soggiu, 75 [redacted], Sanremo. I funerali si svolgeranno questa mattina alle 11 nella chiesa di San Paolo. Maria Camusso, 76 anni, Carcare. Trasporto diretto questa mattina [redacted] 8. Giorgio Craviotto, 74 anni, Varazze. Trasporto diretto questa mattina alle 8. Giuseppe Daziano, [redacted] anni, Savona, via Barbiani. I funerali [redacted] svolgeranno questa mattina alle 9 nella chiesa dei Due Leoni.

ATTIVITA' AMMINISTRATIVA.

L'Ata, l'azienda di tutela ambientale di Savona [redacted] [redacted] domani consentirà ai cittadini di visitare [redacted] discarica di Cima Montà, dalle 9 alle 12. I cittadini interessati ai problemi ambientali potranno visitare l'impianto per rendersi [redacted] difficoltà incontrate dall'Ata nello smaltimento dei rifiuti solidi urbani. Con quest'iniziativa l'Ata spera [redacted] sensibilizzare i savonesi al recupero e al riciclaggio delle materie prime.

DA NON PERDERE

[redacted]

Ecco l'imbarcazione della Lni

Oggi alle 10,30 nella sala Punto d'incontro al Centro commerciale Il Gabbiano, la Lega Navale e il Lions Club Torretta presentano la barca della Lni Savona «Karina Von Forell» che parteciperà alla regata Las Palmas-S.Lucia. [p. p.]

[redacted]

Gita alle Cinque Terre

Domattina appuntamento con le escursioni organizzate dal gruppo La Rocca di Quiliano. Il ritrovo [redacted] previsto alle 6,35 nell'atrio di Monfrigone per una gita alle Cinque Terre. [p. p.]

SAVONA

Giornata di Cristoforo Colombo

Oggi Savona festeggia Cristoforo Colombo. In occasione dell'anniversario della scoperta dell'America, la «A Campanassa» ha organizzato la «Giornata di Cristoforo Colombo» che si terrà a partire dalle 11 in piazza del Brandale quando suonerà la Campanassa. [p. p.]

Genova si conferma la capitale mondiale del diporto: 1625 scafi esposti fino al 19 ottobre

Salone Nautico, edizione da record

Una nuova darsena e un ponte mobile alto 20 metri

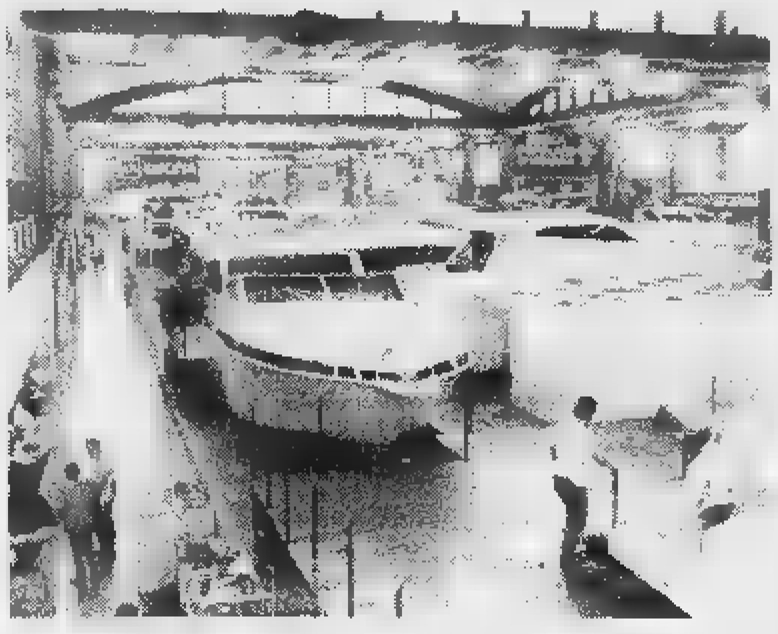
Ultimi preparativi agli stand della Fiera Internazionale: tra poche ore tutto sarà pronto

GENOVA. Per la 37ª edizione, il Salone Nautico Internazionale torna alla sua tradizione di «opulenza», per sottolineare [redacted] suo rilancio [redacted] massima manifestazione mondiale nel [redacted] genere. Infatti, l'area espositiva occupata è attualmente di 265 mila metri quadrati, la massima al mondo per manifestazioni nautiche: esposte 1625 imbarcazioni di cui 175 in mare. Quest'anno si sono aggiunti altri 20 mila metri quadrati, ricavati in parte (2 mila metri quadrati) dalla razionalizzazione e dall'ampliamento del padiglione «B», e in gran parte (18 mila metri) grazie a «Marina Due» che si va ad aggiungere alla «Marina Fiera di Genova». La nuova struttura s'affaccia [redacted] una darsena di [redacted] metri quadrati. Questo [redacted] incremento considerevole dello spazio per natanti in mare: [redacted] aspetto «storico» della politica espositi- [redacted] della Fiera Internazionale. Proprio [redacted] «Marina Due» saran- [redacted] ormeggiati i natanti più imponenti, quelli superiori ai 24 metri di lughezza.

Alla nuova banchina è stato affiancato un comodo parcheggio cui si potrà accedere dall'ingresso di ponente, mentre i visitatori del quartiere espositivo potranno raggiungere «Marina Due» tramite una passerella d'acciaio di ardita progettazione, in grando di sollevarsi fino a 20 metri. In una [redacted] piscina (60 metri per 16 metri), ventilata artificialmente, sarà possibile sperimentare natanti più piccoli [redacted] persino windsurf. Sarà anche esposta un'ideale «spiaggia attrezzata» come del resto dovrebbero essere tutti i litorali italiani destinati al turismo.

Nel complesso, anche se le somme non [redacted] state ancora tirate, nella concitazione della vigilia, si può già anticipare che gli espositori e i natanti saranno in crescita rispetto alla precedente edizione, in tutti i settori di specializzazione. D'altro canto, lo sforzo promozionale della Fiera Internazionale [redacted] dell'Ucina (l'associazione dei costruttori di imbarcazioni da diporto) è degno dell'andamento del mercato: in Italia il fatturato del naviglio da diporto ha toccato i 757 miliardi, con un incremento rispetto all'anno precedente del 5,5%. Le esportazioni, passate da 530 a 568 miliardi, nonostante l'apprezzamento della lira sulle monete più forti, sono state [redacted] fenomeno trainante. Si deve sottolineare la lieve flessione (-4%) delle importazioni, nonostante sia cresciuto il prodotto nazionale.

[redacted] Lingua

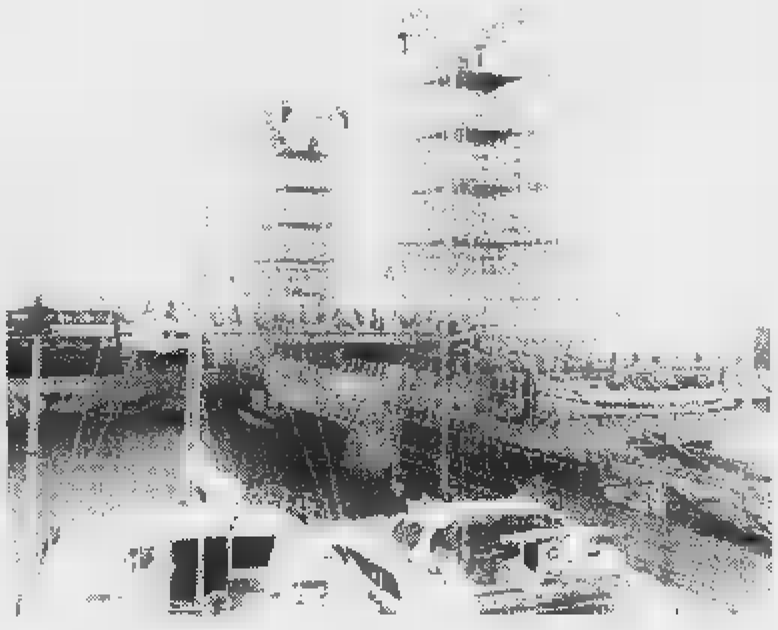
Una delle novità del Salone '97: la passerella in acciaio, innalzabile a 20 metri

Si può [redacted]

Una guida completa ai servizi del Salone
Orari, prezzi, parcheggi e vie d'accesso

GENOVA. Il trentasettesimo Salone Nautico è visitabile tutti i giorni fino al 19 ottobre dalle 9,30 alle 18,30. L'ingresso costa 18 mila lire, il ridotto 12 mila. Entrano gratis solo i bambini fino [redacted] anni, per quelli [redacted] 5 ai 10 la tariffa è ridotta, oltre si paga il biglietto intero. Però con il ticket dell'ingresso alla Fiera si può usufruire di uno sconto di duemila lire per visitare l'Acquario.

Per chi arriva in auto dalla A 12 è consigliabile l'uscita di Genova Est o Genova Nervi, per chi arriva da A10, A7 [redacted] A26, il casello di Genova Ovest, imboccando poi [redacted] Soprelevata sino alla Fiera.

Questi i parcheggi: piazza della Vittoria con 1100 posti, piazza Paolo Da Novi con 88, Riparazioni navali, area Fiera, 1000, piazzale Martin Luther King 400, autopark Piccapietra 500, Lambruschini Park 560, City Parl 250.

L'Amt ha predisposto una serie di servizi speciali per tutta la durata del Salone: una navetta dalla stazione ferroviaria di Brignole, la linea KC da Principe che [redacted] a integrare 13 barrato, 19 barrato [redacted] 31. Utilizzabile anche l'Artbus, da Caricamento a viale Brigata Bisagno, dalle [redacted] alle 19,50 nei feriali e dalle [redacted] alle 20 nei festivi, con corse rispettivamente [redacted]gni 25 [redacted] 20 minuti. La [redacted] il parcheggio [redacted] piazza della Vittoria permette di usufruire del ticket come biglietto bus per l'intera durata della sosta.

Garantito un collegamento giornaliero gratuito con [redacted] Tigullio grazie [redacted] cinque autobus a disposizione di operatori e visitatori [redacted] Salone alloggiati negli alberghi del Levante.

In corrispondenza con gli arrivi nazionali e internazionali è in funzione il Volabus dall'aeroporto Colombo a Brignole.

Per chi volesse arrivare via mare, i battelli partono dall'Expo sotto l'Acquario e attraccano [redacted] Marina Due.

Un elicottero fa servizio navetta dall'aeroporto alla Fiera e viceversa per [redacted] mila lire [redacted] 140 mila andata e ritorno. Si possono prenotare voli da e per la Costa Azzurra telefonando al numero [redacted] 0182/582906.

I taxi arrivano e partono da piazzale Kennedy.

Si ricorda che in occasione del Salone i negozi del centro storico rimarranno aperti domani pomeriggio dalle 14,30 alle [redacted] e i commercianti offriranno al pubblico i melograni in segno di benvenuto e buon augurio. **[a.p.]**

Qui a fianco le operazioni di scarico degli yacht. Nella foto grande l'ospite d'onore del Salone '97 la nave scuola «Kruzershtern» costruita nel '26 [redacted] canderi [redacted] Brema e passata all'Urss come risarcimento per i danni di guerra. Era considerata il veliero più veloce del mondo

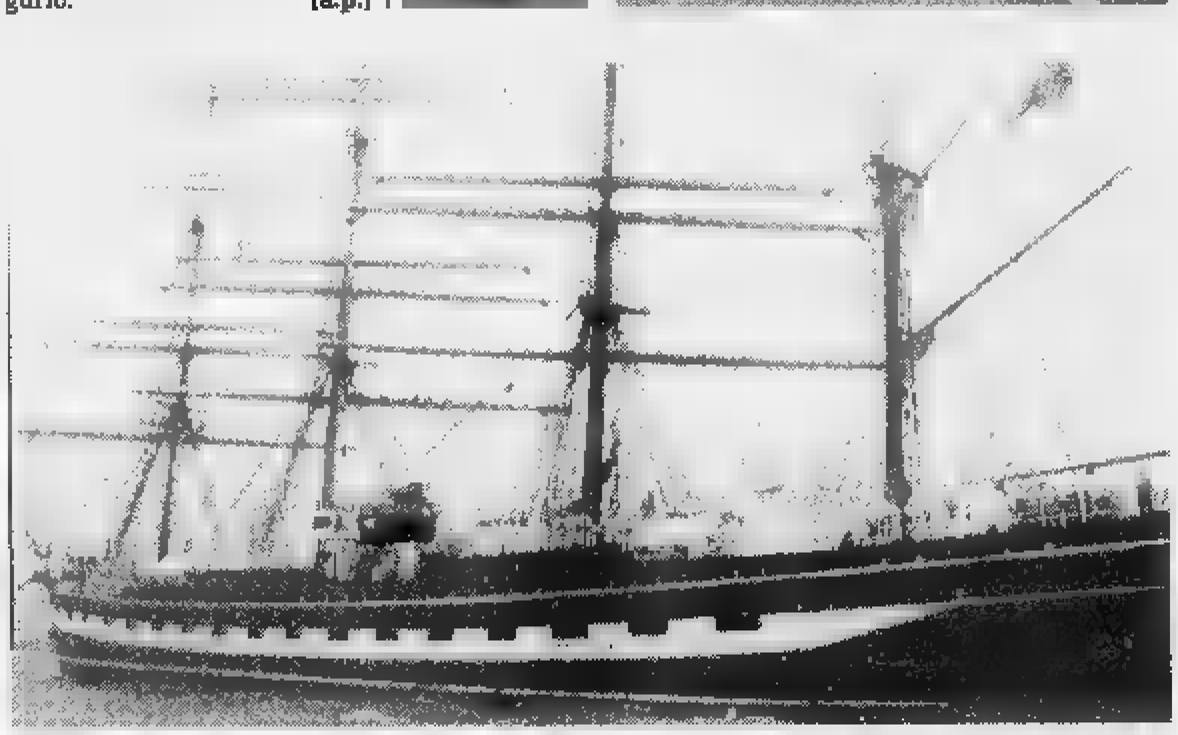

[redacted] Goletta [redacted]

Curiosando tra gli stand: barche e cimeli storici
Molti gadget: dal «sexy-pedalò» al giubbotto-radar

GENOVA. Il Salone nautico non [redacted] una manifestazione rivolta solo ai tecnici [redacted] agli appassionati, ma anche un'occasione per soddisfare la curiosità dei neofiti del settore [redacted] del grande pubblico. Per questo il programma prevede anche una serie di curiosità, dalle tute artiche resistenti al freddo ai jest boats, piccole barche ibride per il puro divertimento. Il tour delle curiosità inizia dalla Goletta «America», un perfetto esemplare recentemente ricostruito della «Schooner America», la mitica [redacted] disegnata da George Steers che con i colori del New York Yacht Club sbaragliò nel 1851, [redacted] fronte allo sguardo incredulo della regina Vittoria, gli sfidanti britannici del «Royal Yacht Squadron» in quella che in origine si chiamava «Coppa d[redacted] 100 Ghinee». L'imbarcazione, lunga 105 piedi, pesa 50 tonnellate in meno rispetto all'originale grazie all'utilizzo di materiali di alta tecnologia e ha prestazioni eccezionali per l'applicazione dei più recenti studi idrodinamici. Un altro punto di attrazione sarà il cassero di Francesco Giuseppe: la cabina del panfilo di Franz Joseph sarà esposta nel piazzale d'ingresso del Salone e trasformata per l'occasione nell'accogliente sede dell' Ucina club. Lo Yacht, che si chiamava «Jaza» venne costruito a Lussin Piccolo nel 1890 per l'imperatore d'Austria, fu fu acquistato dal presidente Gronchi che [redacted] fece il suo yacht personale. Il panfilo venne demolito a La Spezia nel 1972.

Ma per gli amanti delle storie di mare il salone offre ai visitatori anche uno degli ultimi quattro esemplari esistenti della famosa imbarcazione da trasporto chiamata Leudo. L'iniziativa è del circolo «Il Leudo Rivano». L'esemplare esposto è lungo 18 metri e pesa 42 tonnellate ed è stato costruito nel 1922 [redacted] Cantiere Figallo di Lavagna. Tra il XVII e il XX secolo il Leudo venne utilizzato soprattutto per il trasporto del [redacted] fra Genova [redacted] la Sardegna.

E non poteva mancare, far le curiosità la feroce Polena vichinga che troneggia minacciosa con i suoi [redacted] metri di altezza af centro della preziosa esposizione di 21 polene antiche presentata dalla IP. Per i conquistatori da spiaggia [redacted] successo è assicurato dal sexy-pedalò, dotato di sedili reclinabili. [redacted] il mare, olre ad [redacted] una occasione di incontro, è anche l'obbiettivo degli amanti della flora e fauna. A questo scopo è nata «Acquanauta», una tavola ad immersione che permette di correre sull'acqua trasformando l'uomo in delfino per vivere un'emozionante esplorazione sott'acqua. Dotata di due manopole [redacted] grazie alla sua particolare forma ad ala di gabbiano, permette di immergersi senza sforzo e di essere trainati da qualsiasi imbarcazione. E che dire della Easy Submarine: lo scafo è dotato infatti di una cabina panoramica per due persone, sotto la chiglia. Ma, se ci [redacted] problemi di approdo, meglio navigare forniti di «Nettuno», un pontile sospeso che consente il facile ormeggio e l'imbar- [redacted] di persone. Un altro accessorio importante è il giubbotto di salvataggio radar riflettente, in grado di essere avvistato dai mezzi di soccorso e dalle imbarcazioni anche in condizioni di oscurità, nebbia e [redacted] mosso. Arriva direttamente dal Canada, invece, [redacted] tavola da surf tutta ecologica su cui è montata una cyclette. I pedali azionano una piccola elica che mette in [redacted] lo scafo.

Mariacristina Cambri

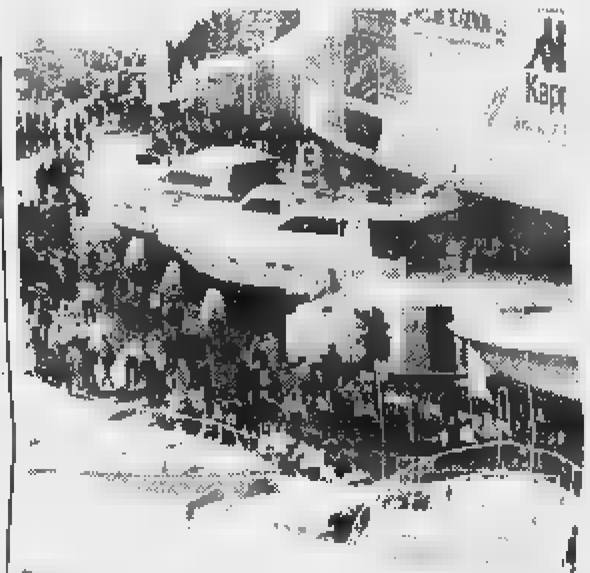
Folla all'esterno del Palasport. E' un'immagine dell'anno scorso ma l'edizione 37 del Salone Nautico vuole polverizzare tutti i record. E le premesse ci sono [redacted]

La felicità [redacted] quanti ebbero [redacted] coraggio di far recitare al «giullare» un testo ritenuto blasfemo

[redacted] di Fo nella chiesa di Vispa

Negli Anni Settanta un gruppo di carcaresi ospitò il premio Nobel

[redacted] Chi l'avrebbe detto che il «giullare» sarebbe andato nientemeno che alla corte del [redacted] Svezia? Neppure lui. E nemmeno la «comunità» di Vispa, quel manipolo [redacted] carcaresi che negli Anni Settanta fece gridare allo scandalo per [redacted] invitato il «guru» dei sessantottini, Dario Fo.

Era l'estate del '74, quando l'attivissimo gruppo, di cui fa- [redacted] parte Angelo Billia, Guido Castellano, Francesco Fracasso, solo per citarne alcuni, aprirono addirittura le porte della chiesa per dare spazio [redacted] «Mistero buffo». Fu un trionfo, ma, come prevedibile, non mancarono le polemiche

Lui, [redacted] la [redacted] maglia girocollo, sullo sfondo della navata della chiesa a recitare quel testo giudicato blasfemo [redacted] dal Vaticano. [redacted] per la «comunità» [redacted] era che l'inzio. Perchè Fo venne invitato nuovamente, e il 23 luglio del '77, questa volta sui prati e insieme [redacted] Franca Rame, ripropose [redacted] una volta quel testo. La coppia rimase a Vispa tre giorni, ospite di Fracasso. Il «buffone» colse l'occasione p[redacted] concludere l'intervista [redacted] sua vita ad una giornalista che raccolse le memorie in un libro. Furono ore intensissime, indimenticabili.

E l'altro ieri, alla notizia dell'assegnazione del premio Nobel [redacted] Fo, i «ragazzi» di quegli anni hanno tentato, inutilmente, [redacted] mettersi in contatto con lui. [redacted], oggi, come allora, c'è grande soddisfazione, addirittura gioia.

[redacted], andando a scartabellare fra i giornali dell'epoca, su «Risalire», il bollettino parrocchiale dell'Alta Val Bormida, in un articolo del giugno '77, a due mesi dall'arrivo [redacted] Fo, [redacted] gruppo scrisse: «A lui chiediamo di essere provocati a pensare [redacted] disturbati nella nostra indiffe- [redacted] Questo tipo di [redacted] grottesco costituisce da secoli un veiolo di comunicazione, di idee e anche di provocazione che mette in questione le nostre sicurezze». E ancora: «Non dobbiamo aspettarci da Fo delle analisi [redacted] suggerimenti sul nostro modo globale di essere cristiani. Egli ci sottopone delle contraddizioni, dei punti scottanti. Sta [redacted] noi fare un uso criti- [redacted] e ragionevole di quanto con beffarda ironia [redacted] propone».

Frasi che condensano lo spirito che animava la comunità di Vispa, dove in quegli anni si esibirono Guccini, Dalla, [redacted] Compagnia [redacted] canto popolare [redacted] si tennero conferenze con relatori del calibro di Gianni Rodari, don Franzoni, padre Ernesto Balducci.

Perchè secondo i promotori, la chiesa, come scrissero in [redacted] lettera indirizzata ai vescovi piemontesi il 6 novembre '73, «deve diventare la [redacted] tutti». **[l. b.]**

Dario Fo, neopremio Nobel

Pretura di Albenga

Ortovero, [redacted]

SAVONA. L'Ordine provinciale dei medici [redacted] l'Associazione nazionale dentisti italiani si [redacted] costituiti parte civile nel processo, apertosi in pretura ad Albenga, contro [redacted] odontotecnico di Ortovero, accusato di esercizio abusivo della professione per aver effettuato interventi odontoiatrici senza la necessaria abilitazione.

L'inchiesta è stata aperta sulla base di una denuncia presen- [redacted] alcuni clienti dell'odontotecnico, che avrebbero sostenuto [redacted] subito danni dall'operato del falso dentista. I clienti che si sono rivalsi su quest'ultimo con un'azione civile, ma non si sono costituiti parte civile nel processo penale, a differenza degli enti di categoria, rappresentati dagli avvocati Taglìero (medici) e Opizzo (dentisti). L'udienza è stata aggiornata [redacted] marzo. Entro questa data le parti civili dovranno quantificare il danno. **[f. p.]**

L'*Unione delle Camere di commercio* e le *Associazioni di categoria*, firmatarie del protocollo d'intesa con la Regione Liguria per l'attuazione del programma di animazione economica Obiettivo 2, organizzano [redacted] incontro avente l'obiettivo di approfondire la conoscenza degli imprenditori liguri sulle opportunità di finanziamento comunitarie previste dai *nuovi bandi Obiettivo 2.*

LUNEDÌ 13 OTTOBRE 1997, ALLE ORE 9,30
presso la CAMERA DI COMMERCIO [redacted] SAVONA
Palazzo Lamba Doria, Sala Consiglio - Via Quada Inferiore

Alla riunione parteciperà l'Assessore Regionale Margini, oltre a dirigenti della Regione delle Camere di Commercio e delle Associazioni di Categoria.

"NUOVI BANDI OBIETTIVO 2"

ASSE 1 - CREAZIONE D'IMPRESA
Azione 1.2 Servizi di consulenza nella fase di avvio

ASSE [redacted] - RAFFORZAMENTO DELLE PMI ESISTENTI
Azione 2.3 Sviluppo prestiti BEI e/o CECA
Azione 2.5 Servizi di consulenza

ASSE 4 - RICERCA E SVILUPPO
Azione 4.2 Sviluppo dell'innovazione

ASSE 5 - AMBIENTE
Azione 5.1 Recupero siti industriali dismessi

ASSE 6 - SISTEMA PORTUALE
Azione 6.2 Aiuto all'investimento delle PMI terminaliste

Saranno rifatte pavimentazioni, canalizzazioni, marciapiedi, arredo urbano

Alassio investe quindici miliardi

Al via i lavori nel centro e nelle frazioni

ALASSIO. L'amministrazione mette in [redacted] lavori per un complessivo di spesa [redacted] più di quindici miliardi. [redacted] interventi riguarderanno la rete fognaria, la canalizzazione [redacted]elle acque bianche [redacted] la pavimentazione ed illuminazione di molte [redacted] del centro. [redacted] disagi alla circolazione saranno inevitabili, ma necessari per apportare le migliorie», ha detto l'assessore ai lavori pubblici Marco Melgrati.

Circa novecento milioni serviranno per i lavori (già iniziati) in via Cavour e piazzetta Beniscelli. Un miliardo per [redacted] Torino e piazza pescatori. Altri tre per passeggiata Italia ed i vicoli del centro storico. Con dieci miliardi si allacceranno gli scarichi fognari [redacted] mare sistemando le necessarie vasche. Questa in sintesi la sequenza degli interventi in programma fino alla prossima estate ad Alassio.

«In via Torino, oltre alla sistemazione di fognatura ed acque bianche, verrà raddoppiato il marciapiede e si procederà [redacted] piastrellare la strada con le caratteristiche basole. La via verrà chiusa al traffico diventando isola pedonale», ha spiegato Melgrati. Nel centro storico si interverrà su fognatura, acquedotto e pavimentazione in passeggiata Italia tra via Torino e via Cavour. Dieci i vicoli e le vie interessate: Montegrappa, Nattero, Santa Caterina, Slavia, Grassi, Al Molo, Colombo, piazza Durante, Veneto, Berna.

Ha aggiunto l'assessore ai lavori pubblici: «Nel centro cittadino il traffico sarà limitato al carico [redacted] scarico per i negozi. Quando però i lavori saranno ultimati la città avrà una nuova immagine. Alassio, dopo Genova, è senz'altro il Comune che spende di più per la fognatura [redacted] per l'arredo urbano. In piazza Airaldi Durante, di fronte al Comune e [redacted] Borgo Coscia, riappalteremo i lavori per la creazione degli scarichi a mare [redacted] metteremo in funzione le vasche prima della prossima stagione estiva».

Altri lavori (marciapiedi ed illuminazione) sono in programma [redacted] via Milite Ignoto [redacted] nella parte centrale di via Dante (primo stralcio: 350 milioni). Inoltre entro fine [redacted] verranno consegnati i lavori per il rifacimento di via Mameli nella frazione di Moglio.

Massimo Boero

Alassio investe quindici miliardi per rifare marciapiedi e pavimentazioni

ANDORA

«Una estate positiva»

Un'estate partita con qualche difficoltà [redacted] molte incertezze ma terminata abbastanza bene. [redacted] sono convinti [redacted] gli amministratori comunali che gli operatori turistici [redacted]he se continua [redacted] preoccupare un progressivo orientamento degli ospiti verso il turismo da week end. E' stata un'estate con luci ed ombre. Nonostante un inizio "in salita" la stagione balneare 1997 si è comunque conclusa in modo abbastanza soddisfacente. Ha detto Giovanna Risso, vicesinda[redacted] [redacted] assessore al turismo di Andora: «Non ci possiamo lamentare. Dopo un giugno e luglio con diversi giorni di brutto tempo abbiamo avuto un ottimo mese di agosto [redacted] di settembre che hanno in parte compensato alle perdite sulle presenze. Credo che intrattenimenti musicali, sportivi e teatrali ed altre manifestazioni non siano mancate». «Ottimo il finale di stagione» anche per Luciano Vignola, titolare dell'hotel Moresco: «Vanno bene le iniziative musicali ma solo [redacted] patto che, ad una certa ora, il volume venga abbassato per non creare disturbo agli ospiti. In previsione della prossima estate ritengo sia necessario potenziare le manifestazioni di carattere ecologico e sportivo, che ottengono successi sempre maggiori». Preoccupazione invece da parte dei titolari degli stabilimenti balneari per il turismo «mordi e fuggi». **[m. br.]**

Il pretore scagiona anche [redacted] progettista Gaggero e l'impresa Damonte

Albenga, assolto l'ex sindaco Vio

Per i lavori di prolungamento del «molo lungo»

SAVONA. Mariangelo Vio, l'ex sindaco di Albenga, è stato assolto ieri mattina in pretura per la vicenda del prolungamento del molo fragiflutti della darsena portuale ingauna. Con lui sono usciti dal processo, perchè il fatto non costituisce reato, anche il progettista Paolo Gaggero (che rivestiva anche [redacted] qualifica di direttore dei lavori) [redacted] Giorgio Damonte, l'amministratore dell'impresa di costruzioni che si era aggiudicata l'appalto comunale.

L'inchiesta giudiziaria si era incentrata sui lavori per il prolungamento, che [redacted] allungato la struttura dagli originari 60 ai nuovi 160 metri, del molo frangiflutti della darsena di Albenga, un'opera (avviata nel 1993) che secondo la magistratura non sarebbe stata corredata da una concessione edilizia e che, ancora, avrebbe violato le indicazioni della «legge Galasso». Sindaco, progettista e costruttore erano stati così citati a giudizio.

Ieri mattina il processo dinanzi al pretore di Albenga. Spiega il difensore di Gaggero, l'avvocato Carlo Coniglio: «Quanto alla prima imputazione, quella della mancata concessione, abbiamo sostenuto che trattandosi di lavori del Comune non era necessaria: il sindaco, insomma, non doveva autorizzare se stesso. In merito invece alla violazione della leg[redacted] Galasso, la normativa parla di tutela [redacted] quella fascia costiera che parte dal bagnasciuga e s'inoltra per trecento metri verso l'interno dell'arenile: non in direzione del mare. Siccome il molo frangiflutti [redacted] rientra in questa delimitazione, non ci può essere stata nessuna violazione».

Il prolungamento del molo era finalizzato all'interramento della darsena, che avrebbe permesso [redacted] acquistare più spazio per il rimessaggio delle imbarcazioni della Lega Navale, Cooperativa pescatori S. Filippo Neri e Circolo Nautico. Ma l'operazione era stata anche prevista per proteggere dall'erosione delle correnti marine gli arenili di Ponente.

Alcune settimane dopo la fine dei lavori [redacted] partite le prime polemiche. «Il prolungamento del molo ha sì protetto le spiagge di Ponente, [redacted] ha contribuito ad aggravare l'assottigliamento degli arenili di Levante», questo in sintesi il contenuto delle critiche. Una conseguenza che ha poi reso necessario nuovi lavori a tutela delle spiagge a Levante, che stanno interessando tuttora la zona darsena. **[f. p.]**

Comunità montana

Paolo Rembado riconfermato alla Pollupice

Paolo Rembado rieletto presidente della Comunità montana del Pollupice

FINALE L. Con i voti di centro, destra, sinistra e indipendenti Paolo Rembado, è stato confermato alla presidenza della Comunità montana del Pollupice. Astenuta solo l'area dell'ex presidente Baccaria. Eletti in giunta Alessandro Carrara, Pierluigi Cesio, Matteo Marcenaro, Luciano Durante, Vincenzo Lepri, Luca Rosso, Gianpaolo Pisano e Gianmarco De Sciora. **[a. r.]**

Indagini della «postale» a Calice

«Pirata» del 118 C'è una denuncia

SAVONA. La caccia al misterioso «pirata» del 118 continua. Le indagini hanno portato ad [redacted] prima denuncia. [redacted] tratta di B.V., abitante a Calice Ligure e con attività [redacted] Finale, al quale la polizia postale [redacted] sequestrato un apparecchio ricetrasmittente con impostate diverse frequenze, tra le quali quelle riservate alle comunicazioni dei «Canadair».

La caccia dura ormai da diverse settimane. Gli agenti della postale [redacted] sulle tracce di uno [redacted] più persone che si divertono da tempo [redacted] sintonizzarsi ed intromettersi sulle comunicazioni radio tra ambulanze [redacted] 118. Disturbandole e dirottandole. La [redacted] d'azione del «pirata», secondo quanto appurato dagli esperti della postale, sarebbe quella di Spotorno e dintorni.

La polizia ha utilizzato e sta utilizzando, nella ricerca, delle speciali apparecchiature d'ascolto in dotazione del ministero delle Poste, che consentono di localizzare l[redacted] emissioni radio. Proprio nell'ambito di queste indagini, che si sarebbe incentrate [redacted] cinque determinate persone, rientra la denuncia a B.V.. Quest'ultimo è stato trovato in possesso di un apparecchio portatile ricetrasmittente Vhs, dal valore commerciale di circa due milioni, per l'uso del quale non aveva alcuna abilitazione [redacted] concessione.

L'apparecchio «scanner» aveva impostato in memoria frequenze riservate al ministero della Difesa e degli Interni. In particolare, della Questura e dei vigili urbani di Genova, della Protezione civile e del ministero dell'Aeronautica, sulle quali abitualmente si svolgono le conversazioni tra terra e gli aerei Canadair.

Il possessore dell'apparecchio h[redacted] detto [redacted] poliziotti [redacted] non saperlo [redacted] [redacted] non essere stato lui ad impostare [redacted] memorizzare le frequenze. Una circostanza che troverebbe fondamento: gli uomini dell'ispettore Bonvicini hanno avviato nuove indagini per risalire al complice più esperto. Oltre alla denuncia penale, B.V. [redacted] stato multato, la sanzione è molto salata, e si è visto sequestrare lo «scanner». Proseguono invece gli accertamenti sulle altre quattro per[redacted] individuate dalla polizia postale. **[f. p.]**

NOTIZIE FLASH

BOR[redacted]

Mobilitazione in Riviera per aiutare i terremotati

Sono rientrati da Foligno i 4 militi della Croce Bianca andati in soccorso dei terremotati. Oggi è l'ultimo giorno di raccolta di generi di prima necessità (soprattutto alimentari) presso la sede della croce. Domani partirà [redacted] altro camion. **[a. r.]**

[redacted]

Una generazione in festa al residence Loano [redacted]

Festa [redacted] leva per 150 oggi [redacted] Loano. Nelle sale del residence Loano 2 si troveranno i nati dal 1951 al 1959. E' la prima volta che una «leva» viene allargata a quasi un decennio, in pratica un'intera generazione di loanesi. **[a. r.]**

PI[redacted] L.

Trasferito al San Martino [redacted] l'elicottero dei vigili

Trasferimento [redacted] elicottero, ieri pomeriggio, dal Santa Corona al San Martino di Genova. Il mezzo dei vigili del fuoco è intervenuto per un paziente colpito da aneurisma. **[a. r.]**

[redacted]

Paziente troppo robusto Interviene l'autoscala

C'è voluto l'intervento della autoscala dei Vigili del fuoco per permettere ad un anziano paziente della clinica Salus di Albenga di tornare a casa. Viste le sue condizioni e la sua stazza, non potendo affrontare le scale, l'uomo ha raggiunto con l'autoscala il balcone della [redacted] abitazione. **[r. ar.]**

ALASSIO

«Il re degli alberi» [redacted]remiato n[redacted] pomeriggio

Si conclude oggi, con una premiazione ufficiale alle 16,30 nella sala consiliare del Comune, il concorso «Il re degli alberi». La ricerca degli esemplari di albero più belli ed imponenti, curata dalla sezione locale di «Italia Nostra», è durata più di un anno. **[m. br.]**

Ecco i primi nomi dei candidati alle elezioni

Albenga, liste di Fi e Rc presentate agli elettori

ALBENGA. Sono state depositate presso l'ufficio elettorale le prime due liste delle otto sinora annunciate che avranno come candidati a sindaco cinque leader (Angelo Viveri, Igi Viveri, Andrea Saccone, Mariangelo Vio e Rosy Guarnieri). Ecco i candidati del Partito della Rifondazione comunista: candidato sindaco: Gianluigi «Igi» Viveri, 51 anni, esercente; capolista: Nazzareno Siccardi, 54, avvocato; candidati: Giovanni Anedda, 37, edile; Giuseppe Arcari, 85, pensionato; Giulia Benedetto, 53, già insegnante; Virginia Blasi, 50, insegnante; Andrea Crespiani, 35, operaio; Giancarlo Delle Piane, [redacted], ingegnere; Carmine Di Lieto, 4[redacted], ingegnere; Nicola Franconieri, 40, medico; Sergio Galizia, 33, agente commercio; Rosa Alba Magone Bacci, 43, coltivatrice; Paolo Mantello, 45, Telecom; Filomena «Katia» Mininni, 54, cameriera; Giovanni Piccardo, 30, operaio Telecom; Luigi Pistone, 54, pensionato; Martino Raimondo, 63, pensionato; Carlo Ronco, 68 anni, pensionato; Giuseppe «Pino» Ronco, [redacted], tecnico; Luciano Rovelli, 33, operaio; Giovanni Stalla, 40, imprenditore agricolo.

Forza Italia sarà presente con una lista denominata «Semplicemente per Albenga»; candidato a sindaco: Andrea Saccone, 41, avvocato, consigliere provinciale; capolista: Angelo Barbero, 46, medico; candidati: Giuseppe «Pino» Alfano, 33, calciatore; Giovanni Battista Bergallo, 60, commercialista; Maria Teresa Biovi, 50, caposala Trincheri; Teresiano [redacted] Franceschi, 44, medico ospedaliero; Alfio Delfino, 32, coldiretto; Margherita Fumarola, 49, consulente lavoro; Italo Gafà, 57, architetto professionista; Claudio Gagliolo, 39, ingegnere professionista; Enrico Guido, 24, cuoco; Vincenzo Isabella, 56, commerciante; Fabio Ladetto, 50, agente immobiliare; Francesco Mariani, 39, operaio; No[redacted] Nani in Zucconelli, 58, imprenditore commerciale; Pier Luigi Noberasco, 50, imprenditore; Fabio Pareto, 41, imprenditore agricolo; Ubaldo Pastorino, 46, funzionario Inps; Giancarlo Podio, [redacted], ingegnere professionista; Luigi Scola, 33, consulente finanziario; Raffaella Verga, 26, consulente in psicanalisi. **[r. ar.]**

Albenga alla ricerca del sindaco

Elezioni a Borghetto

Nuovi problemi per la lista di centro sinistra

BORGHETTO S.S. Si complica la formazione di una lista unitaria di centro-sinistra per le amministrative del 16 novembre a Borghetto Santo Spirito mentre c'è da registrare [redacted] tentativo [redacted] accordo [redacted] estremis fra Polo e Lega.

A sei giorni dalla scadenza della presentazione delle liste il nome del sindaco uscente Riccardo Badino (pds) è ancora in discussione. Negli ultimi incontri infatti molti potenziali candidati, vicini al pds, indipendenti e dell'area Maccanico, hanno ritirato la loro candidatura. L'ostacolo sarebbe proprio il nome di Badino. Non ci sono però molti nomi alternativi al suo. Oggi si dovrebbe conoscere la scelta definitiva. Se passerà la proposta in blocco l'amministrazione uscente con Badino capolista l'Ulivo perderà molti sostenitori. Il primo cittadino si è detto per altro disponibile [redacted] lasciare il campo in presenza [redacted] una candidatura «forte ed unitaria», [redacted] forse è troppo tardi per trovarla. Il Ppi, tramite il responsabile degli [redacted]ti locali Carlo Scrivano, conferma sostegno al sindaco uscente. E' anche in corso un tentativo in estremis per recuperare un rapporto con Verdi e Rifonda[redacted] che hanno per altro già la lista pronta. Le ultime vicende nazionali influiranno, forse in modo decisivo, sulla formazio[redacted] delle liste. Da segnalare anche il tentativo di accordo fra Lega Nord e Polo. Franco Malpangotto [redacted] candidato a sindaco per il centro-destra ma potrebbe esserci in estremis un accordo con il Carroccio. **[a. r.]**

Società Valbormida ricerca giovane
PERITO ELETTROTECNICO/ELETTRONICO
per proprio servizio assistenza tecnica su attrezzature industriali.
Si richiede disponibilità a viaggiare e conoscenza lingua inglese.
Scrivere Publikompass [redacted] - 10100 Torino

AZIENDA [redacted] SELEZIONA
VENDITORI - FORMATORI MANAGER
anche prima esperienza età 25/35 anni
[redacted] + MERCEDES
Numero Verde 167 443358 Sig. Bertoldi

TRIBUNALE DI SAVONA
UFFICIO ESECUZIONI IMMOBILIARI

Avviso di vendita [redacted] pubblici incanti [redacted] beni immobili

[redacted] 201/88 RG. ES. CRON. 1787
Esecuzione Immobiliare promossa da: Carige avv. P. Acqua Barralis contro **SOCIETA' PROMEDIL S.R.L.** [redacted] persona del legale rappresentante Mazza Giuseppe.
Il collaboratore avvisa che il giudice dell'Esecuzione ha fissato [redacted] vendita ai pubblici incanti nella sala delle udienze n. [redacted] di questo Tribunale per il giorno 19/11/97 alle ore 9,30 dei seguenti immobili:
Comune di Verazze lotto unico
posto auto di mq 12 facente parte del fabbricato, località Arrestra, via Aurelia 68, meglio distinto [redacted] il colore rosso [redacted] planimetria allegate alla relazione del geom. F. Robotti [redacted] 20/12/94;
prezzo base d'asta lire: 5.000.000
cauzione lire: 500.000
spese lire: 750.000
Offerte minime in aumento lire: 500.000
Le offerte sono irrevocabili fino ad avvenuto espletamento dell'incanto.
I beni saranno venduti nello stato [redacted] fatto [redacted] di diritto in cui si trovano con servitù attive e passive [redacted] [redacted] i pesi gravanti sugli stessi. Le spese di trasferimento e di cancellazione sono a carico dell'aggiudicatario il quale dovrà versare il prezzo di aggiudicazione, dedotto quanto già versato p[redacted], entro 20 giorni dall'aggiudicazione definitiva, su libretto depositi giudiziari intestato al debitore.
Gli importi per cauzione e spese sono da depositarsi in Cancelleria entro le ore 12 giorno precedente non festivo fissato [redacted] l'incanto, a mezzo assegni circolari (uno per la cauzione e uno per le spese) non trasferibili intestati al Cassiere Provinciale delle Poste Savona, con [redacted] concorso [redacted] Controllore, emessi da banche operanti o rappresentate sulla piazza di Savona unitamente alla richiesta di partecipazione [redacted] carta da bollo da lire 20.000 da depositarsi personalmente dal partecipante.
Per maggiori informazioni rivolgersi in Cancelleria il giovedì dalle ore 9 alle ore 12.
Savona, li 28 luglio 1997
IL COLLABORATORE DI CANCELLERIA
R. Bellè

TRIBUNALE DI SAVONA
UFFICIO ESECUZIONI IMMOBILIARI

Avviso [redacted] pubblici incanti di beni immobili

Nr. 177/90 RG. ES.
CRON. 1239
Esecuzione Immobiliare promossa da: Cariса, proseguita da Fiat Sava avv. F. Ruffino contro **CLAUSI Clorinda.**
Il Collaboratore avvisa che il Giudice dell'Esecuzione ha fissato la vendita ai pubblici incanti nella sala delle udienze n. 6 di questo Tribunale per il giorno 16/11/1997 alle ore 9,30 dei seguenti immobili:
Per la quota pari a 1/2 di proprietà:
In Comune di Pallare loc. [redacted]:
- fabbricato facente parte di una più ampia costruzione colonica, posto su tre piani fuori terra, censito al NCEU di Pallare alla partita 418, fg. 6, mapp. 267; composto: al piano terreno, da due locali con entrate separate ad uso magazzino e cantina, al piano primo da cucina abitabile, una cameretta, camera, cameretta buia e bagno, al piano secondo da quattro camere in [redacted] delle quali è stato ricavato un bagno; [redacted] costruzione ad [redacted] pollaio, fienile e legnaia facente parte del sedime del mapp. 267;
- terreni censiti alla partita 2656, fg. 8, mapp. 170 vigneto [redacted] mq 1.290, mapp. 183 cast. frutto di mq 2.160, mapp. 265 bosco misto [redacted] mq 6.960, mapp. 268 prato arborato mq 1.300;
Per quanto riguarda l[redacted]egolarità edilizia si fa rinvio a quanto evidenziato nella relazione di st[redacted] del geom. De Maestri depositata il 15/5/95, in particolare [redacted] dà atto che nell'area [redacted] pertinenza d[redacted] mapp. 267 insiste prefabbricato in lamiera (box) realizzato in assenza di concessione [redacted]lizia. [redacted] dà altresì [redacted] che l'essiccatoio catastalmente indicato [redacted] pertinenza del mapp. 267 risulta demolito e che il terreno distinto al mapp. 170, catastalmente indicato come vigneto, presenta [redacted] vegetazione completamente boschiva.
Prezzo base [redacted] lire: 90.000.000.
Cauzione lire: 9.000.000.
Spese lire: 18.000.000.
Offerte minime in aumento lire: 2.000.000.
Le offerte sono irrevocabili fino ad avvenuto espletamento dell'incanto.
I beni saranno venduti nello stato di fatto e di diritto in cui si trovano con servitù attive e passive e con i pesi gravanti sugli stessi. Le spese di trasferimento e di cancellazione sono a carico dell'aggiudicatario il quale dovrà versare il prezzo di aggiudicazione, dedotto quanto già versato per cauzione, entro [redacted] giorni dall'aggiudicazione definitiva, su libretto depositi giudiziari intestato al debitore.
Gli importi per cauzione e spese sono da depositarsi in Cancelleria entro [redacted] ore 12 del giorno precedente non festivo fissato per l'incanto, [redacted] mezzo assegni circolari [redacted] trasferibili intestati al Cassiere Provinciale delle Poste Savona, con il concorso del Controllore, emessi [redacted] banche operanti o rappresentate sulla piazza di Savona unitamente alla richiesta [redacted] partecipazione in carta da bollo da lire 20.000 da depositarsi personalmente dal partecipante.
Per maggiori informaz[redacted] rivolgersi l[redacted] Cancelleria [redacted] giovedì dalle ore 9 alle ore 12.
Savona, li 23/05/97. IL COLLABORATORE DI CANCELLERIA [redacted] Bellè

LA STAMPA [redacted] PUBLIKOMPASS
PUBBLICITA' CHE VALE

I delegati sindacali della Uil-trasporti hanno chiesto un incontro all'azienda

Bus, autisti Acts in agitazione

Sollevato il problema turni in Val Bormida

CAIRO Proclamato lo stato di agitazione dei dipendenti dei depositi valbormidesi dell'Acts. L'annuncio è contenuto in una lettera che i delegati sindacali e la Uil-trasporti hanno inviato al prefetto, al presidente dell'Amministrazione provinciale, alla direzione del Consorzio e ai sindaci della zona.

Spiegano: «A fronte di un aumento dei turni di lavoro si è avuta una riduzione del servizio, la soppressione di alcune corse, mentre altre sono state assegnate a turni che, in precedenza, svolgevano la mansione di remissaggio dei

Proseguono: «Non solo, ma la rotazione dei turni è rimasta quasi sprovvista di personale addetto alla sostituzione per ferie, malattie e riposi». Ed è sulla base di tali considerazioni, su cui si è ampiamente discusso in un'assemblea tra i lavoratori e la segreteria provinciale della Uil-trasporti convocata per il contratto integrativo aziendale, che i delegati hanno proclamato lo stato di agitazione, senza escludere il ricorso ad eventuali azioni di lotta.

Non solo, ma chiederanno un incontro con la presidenza e la direzione dell'Acts, cui verrà presentata una «proposta che ha come obiettivo quello di arrivare ad una soluzione».

Dicono ancora: «Ci auguriamo che su questi obiettivi si possa anche raggiungere un'unità di intenti con la Cgil e la Cisl».

In attesa di eventuali sviluppi, intanto, i promotori ricordano alcune tappe della vertenza. «Nonostante la nostra opposizione al protocollo di intesa del 6 agosto scorso, sottoscritto da Cgil, Cisl e Faisa Cisal, l'azienda, noncurante delle nostre richieste, ha sottoscritto la [illegible] e definitiva stesura dell'accordo».

Concludono: «Accordo che, in alcune parti, è risultato diverso dalle precedenti intese. Sono stati, infatti, modificati gli articoli che contengono i criteri per la formulazione dei turni di lavoro». [l. b.]

Acque agitate tra il personale che fa capo ai depositi dell'Acts in Val Bormida

IL CUORE DI CAIRO

Ospitalità ai terremotati

Non solo Cernobyl. L'omonima [illegible] cairese, presieduta da Sandro Ferraro ha dato la propria disponibilità ad ospitare alcune famiglie che, nel terremoto che ha messo in ginocchio Umbria e Marche, hanno perduto tutto. Spiega Ferraro: «Ci siamo già messi in contatto con le prefetture di Perugia e Macerata, offrendo il nostro appoggio». Insomma, un contributo concreto, che va ad aggiungersi ad altre centinaia di iniziative promosse dai gruppi di volontariato. Tra quella dell'associazione «Insieme per Cernobyl» è senza dubbio una delle più importanti. Associazione che da due anni ospita, d'estate, decine di bimbi ucraini. «Ma il nostro vuole essere un gruppo che si occupa, per quanto gli è possibile, di tutte le emergenze», dice [illegible] il presidente. E l'idea di ospitare alcune famiglie terremotate rientra proprio in quest'ottica. Aggiunge Ferraro: «Oltre a quanti hanno già dato la loro disponibilità per poter concretizzare il progetto, estendiamo l'invito a tutti i valbormidesi. Quanti sono interessati possono mettersi in contatto con noi attraverso i numeri telefonici 50.37.31 e 50.53.89». Una gara di solidarietà che potrebbe garantire, finalmente, un pizzico di tranquillità a quanti vivono con l'incubo che la terra torni a tremare. [l. b.]

La mira infallibile di Omar Barbero

Tiro al piattello cairese tricolore

CAIRO M. Omar Barbero, 21 anni, di Cairo Montenotte è il [illegible] campione italiano di tiro al piattello «Skeet», che si è svolto nelle scorse settimane a Montecatini Terme.

Il giovane e promettente tiratore già lo [illegible] anno si era aggiudicato l'ambito titolo. E, proprio le sue qualità professionali e il fatto di essere riuscito, nel '96, a salire sul gradino più alto del podio gli hanno permesso di prestare il servizio di leva al Centro atletico sportivo di Roma. Si congederà entro la fine del mese.

Insomma, grande soddisfazione in [illegible] Barbero, anche fra i dirigenti e i componenti della squadra cairese, nelle cui file Omar milita, nonostante la giovane età, da diverso tempo. Due titoli consecutivi per un ragazzo che, secondo il parere di quanti lo conoscono, potrà ancora regalare altre grandi soddisfazioni. [l. b.]

Omar Barbero, il campione cairese

L'associazione Azzurra di Genova si occupa dei figli di famiglie disagiate

Ex convento ospiterà bambini

Il progetto è stato presentato alla giunta cairese

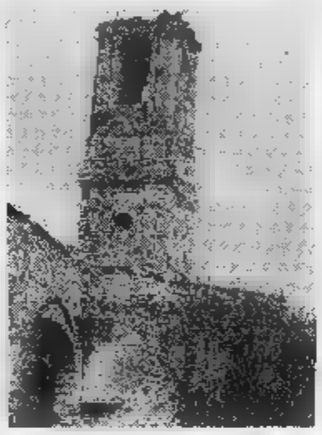
Il convento di S. Francesco a Cairo

CAIRO M. Il convento di San Francesco recuperato come casa di accoglienza per bambini provenienti da famiglie disagiate? Questo la proposta, portata giovedì davanti alla giunta, dall'associazione Azzurra di Genova.

Spiegano, dal Comune, sottolineando che si è trattato di un primo incontro interlocutorio e conoscitivo: «L'embrione di proposta che abbiamo ricevuto, [illegible] dovrà essere ovviamente verificata attentamente, vedrebbe cedere l'uso del Convento, tramite una convenzione trentennale, alla suddetta associazione che provvederebbe, con fondi propri e reperendo eventuali finanziamenti esterni, al recupero della struttura per destinarla all'accoglimento di quei bambini in età scolare provenienti da famiglie disagiate per i quali è ormai impossibile l'affidamento a famiglie».

In definitiva, la proprietà del convento rimarrebbe al Comune, mentre l'associazione, in cambio della disponibilità della struttura, provederebbe al recupero che lo renderebbe anche fruibile al pubblico, data l'importanza storica e religiosa del convento, fondato da San Francesco nel 1213, durante il viaggio verso la Spagna.

Il progetto dovesse andare in porto si troverebbe finalmente una soluzione per il recupero di un monumento che rischia la completa rovina. [m. ca.]

Una «selva» nel fiume

Cairo, pericolo di alluvione a Curagnata

CAIRO M. Ancora proteste di alcuni residenti per lo stato del greto del Bormida in località Curagnata. Spiegano: «Il fiume in condizioni pietose, in prossimità del ponte c'è una vera e propria selva indistricabile». A preoccupare è soprattutto il pericolo [illegible] di piogge torrenziali: «Si sta avvicinando quello che può considerarsi il periodo a rischio alluvionale che nessuno abbia provveduto a pulire il greto e a rimuovere gli ostacoli, anzi, le nostre proteste sono accolte dalla massima indifferenza».

Dal Comune si ribadisce che il Magistrato del Po ha intenzione di inserire anche quell'area nel piano di pulizia del fiume. [m. ca.]

Incidente a Carcare

«Fuga» di nafta all'interno della vetreria

CARCARE. Incidente all'interno della vetreria «Valbormida» che fa capo al gruppo Vetr.I. Dego. Un autobotte ha accidentalmente rovesciato la nafta che trasportava. E' stato un errore dell'autista dell'automezzo che, al momento del travaso, ha sbagliato l'imboccatura del serbatoio.

Per evitare che la nafta si disperdesse ed andasse a finire nel ruscello che [illegible] nei pressi dello stabilimento, sono immediatamente intervenute le squadre interne di emergenza ed una ditta specializzata. La conferma che [illegible] vi sono state fuoriuscite nel torrente arriva anche dai carabinieri e dai funzionari dell'Ufficio igiene dell'Usl. [l. b.]

[illegible]

Misteriosa moria di pesci indagini dell'Ufficio igiene

Nella giornata di ieri è stata scoperta [illegible] misteriosa moria di pesci nel tratto di Bormida tra Bragno e Ferrania. Per risalire alla cause dell'inquinamento dsel fiume sono stati effettuati accurati controlli da parte dell'Ufficio d'igiene e dei vigili urbani di Cairo. I risultati si conosceranno entro qualche giorno. [l. b.]

[illegible]

Mozzicone di sigaretta manda a fuoco baracca

Incendio, l'altra sera, in un baracca di via XXV Aprile. Sono dovuti intervenire i vigili del fuoco del distaccamento Cairo. A provocare l'incendio della baracca, dove erano custoditi attrezzi in legno, è stato, con ogni probabilità, un mozzicone di sigaretta. [l. b.]

A SAVONA SI INAUGURA IL MERCATINO

Domenica 12 ottobre dalle 10 alle 19,30 NON STOP

Venite a brindare con noi in via Aleardi 3

Già da alcuni mesi in attività, il Mercatino di via Aleardi è una vera e propria vetrina dell'usato, a disposizione di coloro che vogliono vendere o comprare mobili e oggetti di ogni tipo.

franchising MERCATINO® compra vendita usato

per chi vende

(VALUTAZIONI GRATUITE A DOMICILIO)

Potrai gratuitamente esporre in vendita i tuoi oggetti usati

per chi compra

(POSSIBILITA' PAGAMENTI RATEALI)

Vasta esposizione di oggetti usati

SAVONA - Via Aleardi, 3
(Dietro Palazzo MUTUA)
Tel. 019/8402256 - 8403791
ORARIO: LUNEDI' 15,30-19,30 / DOMENICA CHIUSO
MARTEDI' - SABATO 10,00 - 12,30 / 15,30 - 19,30

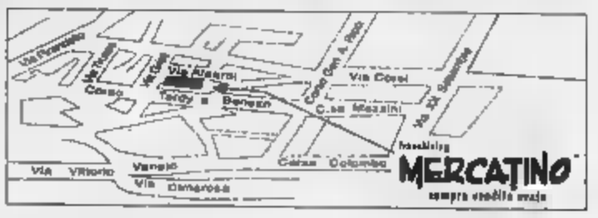

MOBILI - ELETTRODOMESTICI
GIOCATTOLI • CURIOSITA'
COLLEZIONISMO
ABBIGLIAMENTO
VECCHI MOBILI • LIBRI

Il Covo inizia la stagione con la Procedura pluvial. Honky Tonky al Mirò

Rock e latino insieme per la notte

Reggae a Savona, i Graseuse al Giuditta

Apertura stagionale, con la «Procedura Pluvial», della discoteca Covo di Finale Ligure, rock dei «Graseuse» al Giuditta Rockcaffè di Borgio Verezzi, «Honkey Tonky» live al Mirò di Finalpia, i «Pressure Drop» allo Ju Bamboo di Savona, jazz da Giuda ▪ Voze ▪ Noli, animazione latina alla Pizzetta d'Albenga e al Caffè Latino di Alassio. La serata nei locali del Savonese è soprattutto all'insegna dei ritmi latini e del ▪k. In discoteca si balla anche al Gilda di Varazze, al Thenax di Celle, allo Scotch di Finale, al Moghi ▪ al Black Out di Albenga, al Boccaccio di Alassio. Aperti anche i maggiori dancing. Fra questi ▪ sono Le Chat di Savona, ▪ Patio di Finale, il Batida di Pietra, ▪ Saitta e ▪ Manhattan di Loano e il Timone di Andora.

▪ Alla discoteca Gilda musica commerciale ▪ underground. Gli Evergreen al Mister Pub.

▪ Sabato sera dance, per i più giovani, al Thenax con Pierre dj. Al Charlie Max musica live.

▪ Ritrovo con musi▪ dal vivo di Marina al bar Testa, al Tuttifrutti, all'osteria Al Pampano e all'osteria La Madonna.

S. Ritrovi al Pilar e alla Dolce Vita.

CAIRO M. Musica dance da ballare, solo al sabato, alla discoteca Fantasque. Ritrovo al Beep Pub, a La Nicchia e al Dobro pub.

▪ Liscio-revival alla Società operaia: questa ▪ ▪ l'orchestra Amici della Notte.

SAVONA. Allo Ju Bamboo di via Famagosta live dei «Pressure drop» con grande spazio al reggae. Liscio e revival de La Vera Campagna al dancing Milleluci di Legino. Sempre spazio live al Pirata di calata Sbarbaro con il duo Simona ed Andrea. Orchestra «La Strana Idea» al dancing Le Chat. ▪itrovo al Saxa Rubra, alla Boutique della Birra e al Tnt.

L. Al Deu Baci (bagni Valerio) musica live.

▪ Musica ▪ vivo al road pub Sinte Galeshka di Portovado: questa sera concerto dei «Ze' Laudani Style Band», rock con percussioni.

▪ Musica jazz dal vivo, come ogni sabato, alla locanda di Giuda con Vittorio Caccia ▪ i Massenger dell'associazione Amici del jazz. Il 18 ottobre grande apertura, con novità importanti dell'ex discoteca Gulliver di Voze che diventa Camilla.

▪ L. Festa di riapertura al Covo di capo San Donato con il doppio settore: i ritmi latini della «Procedura Pluvial» nell'arena sul mare e il settore privèe con la dance Anni '70 e '80. Liscio e revival al dancing El Patio con i «La Troupe». (Martedì sera torna il divertente spettacolo dei «Cavalli Marci»). Sabato in discoteca anche allo Scotch di palazzo Moroni. Piano bar al Vittoria. Discobar al Baquito. Discobar al Mirò con la musica dal vivo degli «Honkey Tonky Papaya

Procedura pluvial, ▪ dei balli latini

TEATRO AMATORIALE

Torna il premio Masitto

SASSELLO. Da questa sera, il via alla IV rassegna di teatro amatoriale «Premio Masitto». Organizzata dall'associazione Teatro di Sassello con il patrocinio del Comune e il contributo della Provincia, la rassegna (dedicata alla memoria di Tommaso Pizzorno, detto «Masitto») ▪ ormai un atteso appuntamento autunnale per il Sassellese. In cartellone sei spettacoli: tre in lingua e tre in dialetto, che verranno rappresentati ogni sabato sera fino al 15 novembre. Al termine della rassegna la giuria del Masitto assegnerà premi a spettacoli e attori. Questa ▪ alle 21,15 la compagnia San Fruttuoso proporrà «A vurpe sotto l'ascella», commedia in 3 atti di Enrico Scaravelli. Il 18 i Cattivi di Cuore saranno in scena ▪ «In Cucina» di Alan Ayckbourn. Il ▪ la compagnia La Torretta presenterà «Impresa Trasporti» di Morucchio e Govi. Il 1 novembre I Mastrociliegia proporranno la versione femminile ee «La strana coppia», commedia di Neil Simon. L'8 novembre i Misci e ma acciappei porteranno ▪ Sassello «Cuè de maio» di Battistina Rambelli. La rassegna ▪ concluderà il 15 novembre ▪ «Nessuno è andato via » della Hambury Hall ▪ Alassio. [a. z.]

Un'altra ▪ ▪ i ritmi dance

Funky» (domani si balla al pomeriggio). Appuntamenti gastronomici a tema al ristorante Esperanto dal lunedì al ve▪di.

ORCO F. Musica dal vivo alla taverna del Cucciolo con «Andrea Live».

▪ V. Ancora musica dal vivo da ballare al Giuditta con il rock dei «Graseuse», alla consolle Silvio Puzzle. Ritrovo alla «Torre dei Sassetti».

PIETRA L. Piano bar all'Airone in piazza XX Settembre, messaggeria ▪ karaoke al Dolphin's, dancing e genere latino al Batida sul lungomare, ritrovo al Barone Rosso.

LOANO. Musica dal vivo al club Movida di via al Giardino. Dance al Tropicana (zona porto). Genere dancing con i ballabili Anni '60 ▪ '70 al Saitta. Ritrovo al Crazy Night e al Luca's. Liscio e revival al Manhattan Inn con Sandro Moreno e ill gruppo «La Formula Sound».

CERIALE. Ritrovo al Tequila e all'Old Mill Pub.

▪ Al Moghi (Polo ▪ ▪ via per Garessio) special guest ▪ Radio Dj ▪ nuovo settore latino con istruttori di ballo: in funzione i tre spazio della maxidiscoteca. Serata live alla Piazzetta ▪gli Artisti ▪ i ritmi latino-americani de «I Zumosa Latino» e scuola di ballo. Riapertura, dalle 23,30, al Black Out ▪on Durando Dj. Cena in musica con Gianni Duca al ristorante La Marinara. Musica reggae al Jammin'. Festa gastronomica con specialità sarde al ristorante Da Nazario (villaggio Iris). Ritrovi alla Città Vecchia ▪ al Caffè Noire. Domani sera superliscio al Salone dei fiori di Villanova d'Albenga.

O. Sabato ▪ sud americano al Cafè Latino (ex el Cielo). Musica da ballare al discobar Boccaccio Club. Genere dancing al Manila Club. Genere dancing all'M4 ▪ al Vip. Musica dal vivo al Fred Music. Riapre a fine mese la discoteca U'Brecciu.

LAIGUEGLIA. Resta chiusa, per ora, la discoteca Onda.

▪ Liscio ▪ revival, pomeriggio e sera, al Timone. Ballo liscio ▪ revival all'Ariston. Live al Tortuga Music bar. Settimo Oktoberfest alla Casa del Priore ▪ musica e birra.

Augusto ▪

Gli appuntamenti con le castagnate

Albissola ritrova mille aquiloni

Aquiloni ad Albissola Marina, funghi a Calizzano, musica classica ▪ Pietra Ligure e castagnate un po' ovunque. Queste le manifestazioni del weekend in provincia e nell'entroterra.

▪ **M.** Mostra di etichette di vini, liquori ▪ distillati presso la sede Ipab (domani alle 10 la chiusura).

▪ «Giornata di studi» sui temi e problemi dell'Associazionismo in Liguria alle ore ▪ presso la società Operaia.

▪ **M.** Oggi e domani «Un cielo e un mondo» festa degli aquiloni, in contemporanea ▪ altri paesi del mondo: raduno ai bagni Colombo.

GIUSVALLA. Si svolge domani pomeriggio il cinquantesimo anniversario della castagnata: gastronomia, vino ▪ musica da ballare all'aperto.

▪ I pochi funghi ▪ intralceranno la tradizionale festa in programma oggi e domenica a Calizzano: stands gastronomici, dove si potranno assaggiare le specialità della cucina locale, rigorosamente ▪ base di funghi, all'allestimento di bancarelle con i prodotti agricoli locali. Fra le manifestazioni collaterali la mostra micologica, la rassegna dedicata agli antichi mestieri, la proiezione di diapositive, l'esibizione dei trottolai di Roccavignale e naturalmente giochi e musica all'aperto.

SAVONA. Concerto vocale ▪ strumentale alle 16,30 in piazza Sisto IV con ▪ complesso bandistico Antonio Forzano. Convegno nazionale «Spiritualità e mistero a Savona» presso l'auditorium di Monturbano dalle 15. Domani inaugurazione del mercatino dell'isato in via Aleardi.

QUILIANO. Presso la Società di mutuo soccorso quilianese castagnata, anche con focacce e vino buzzetto, dalle 15 di oggi. Dalle 21 serata danzante con gli Anthia (domani si replica).

▪ Mercatino del libro nel Centro storico.

▪ **L.** Le opere ▪ Arnaldo Pomodoro sono sempre visitabili presso I Chiostri di Santa Caterina (chiuso solo all martedì).

▪ **L.** Concerto bandistico della Società filarmonica «Guido Moretti», diretta da Paolo Gazzano, alle 21,15, all'Auditorium. «Un fiore per ▪ Croce Rossa» oggi e domani (ore 9-12,30 e 16-19) raccolta di fondi in piazza XX Settembre.

BALESTRINO. Castagnata dalle 12 ▪ domenica. Fra i piatti in menù zemin, polenta, focaccini e naturalmente caldarroste.

▪ Castagnata domani con serata musicale conclusiva: in menù polenta e cinghiali, previsti voli turistici in elicottero. Domani castagnata anche ▪ Castelbianco.

▪ Appuntamento sempre con le castagne, solo domani pomeridiano ▪ Peagna in regione Capriolo: in menù bruschetta e salsicce. [a. r.]

In «Soldato Jane» la Moore vuol entrare nel corpo dei Marines

Demi sfida i «Men in black»

La guida alle «prime» nel Savonese

SAVONA. In attesa del nuovo film ▪ Pieraccioni ▪ «Soldato Jane», con Demi Moore, ▪ «Men in black», con Will Smith ▪ Tommy Lee Jones, le proposte cinematografiche del settimana nelle sale del Savonese. «Soldato Jane», storia dello spietato addestramento a cui viene sottoposta Demi Moore, recluta a testa ▪ della Marina americana, è in cartellone all'Astor ▪ Savona e al Ritz di Alassio. La protagonista del film è ▪ «soldato Jane» del titolo, ragazza temprata e decisa, al centro di un esperimento voluto dai politici ▪ osteggiato invece dai militari: l'ingresso di una donna nel corpo speciale dei marines.

Nella fantacommedia «Men in black», in programma all'Eldorado di Savona, al Loanese di Loano e al Verdi 2 di Varazze e all'Ambra di Albenga, al grido di «gli alieni sono tra noi», la coppia di agenti segreti Will Smith-Tommy Lee Jones è chiamata a individuare e tenere sotto controllo 1500 extraterrestri che abitano e agiscono

Harrison Ford in «Air Force One»

clandestinamente sul nostro pianeta.

Il film è divertente, con dialoghi spiritosi, mostri indiavolati e mutanti innocui. Al Colombo di Alassio e al Diana 1 di Savona c'è un altro film sugli alieni: «Contact», ▪ Jodie Foster nei panni di un'astronoma che tenta di stabilire un contatto con una razza extraterrestre attraverso messaggi radio inviati nel cosmo.

Da segnalare ancora «Innamorati cronici» all'Astor di Albenga, commedia agrodolce sul tradimento, il desiderio di vendetta e il sorriso portato da ▪ nuovo amore, ▪ «Face Off» al Diana 2 di Savona ▪ al Verdi 1 ▪ Varazze, con John Travolta ▪ Nicolas Cage impegnati in uno scambio di volti ▪ di ruoli. Ancora in visione, all'Ondina ▪ Finale, «Lolita», film tratto dal romanzo ▪ Nabokov con Jeremy Irons ▪ Dominique Swain, ▪ «Air force one», ▪ venturoso sequestro della fortezza volante del presidente degli Stati Uniti, all'Abba ▪ Cairo.

In programmazione anche «Prove apparenti» al cinema teatro di Sassello e, a Savona, «Due passi ▪ troppo» al Diana 3, «Kolya», film del regista cecoslovacc▪ Jan Sverak dai Salesiani ▪ «I Vesuviani» al Filmstudio ▪ Savona. [a. r.]

Bruna Magi interroga oggi Zecchi, Baj, Fabbri e la Slepoj

Artisti, folli o maledetti? L'Oscar di Albissola a Carlè

ALBISSOLA M. Un salotto per parlare degli artisti di ieri e ▪ oggi, sviscernandone difetti ▪ virtù. Questo pomeriggio alle 17, nella sede del museo civico d'Arte contemporanea, Bruna Magi condurrà l'interessante e provocatoria tavola rotonda: «Ancora folli e maledetti?», per capire ▪ è ancora attuale, nel tempo ▪ nel sistema del business, la romantica esaltazione dell'artista ▪ se le leggi del mercato abbiano imposto un nuovo modo di proporsi e rapportarsi al lavoro creativo.

Protagonisti del salotto nomi ▪ grande richiamo. A cominciare da Stefano Zecchi per proseguire poi con Enrico Baj, Agenore Fabbri, Fiorella Minervino, Vera Slepoj.

A loro il compito di chiarire da diverse angolazioni se l'artista d'oggi debba ▪ soffrire, annullarsi, distruggere il proprio privato, ▪ volte la sua stessa vita per inseguire l'antico concetto romantico sintetizzato nel binomio «Genio e Sregolatezza», o se il gioco non sia diventato più sottile e calcolato, subordinato a logiche ferree e schiaccianti che impongono di «vendere» la propria immagine con saggezza ed equilibrio. Antesignano in tal senso fu Pablo Picasso al quale è stato dedicato il film «Surviving Picasso» che verrà proiettato alle 21, al termine della tavola rotonda.

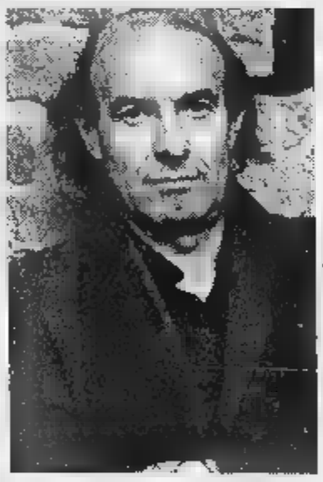

Stefano Zecchi

L'omaggio di Albissola all'ar▪ proseguirà anche domani. Alle 17, nella sala congressi del museo civico, altri importanti appuntamenti riproporranno il tema del valore dell'arte oggi. Il primo sarà la consegna dell'«O▪ di Albissola» a Carlos Carlè, artista argentino che dagli Anni '▪ vive e lavora nel borgo rivierasco e che, a giudizio degli amministratori comunali, promotori dell'iniziativa, rappresenta più di altri il legame continuativo e ininterrotto tra Albissola Marina, città della ceramica, ▪ l'arte figurativa. Alle 18 verrà poi inaugurata la mostra di quadri ▪ ceramiche dedicata all'arte e alla follia con esposizione ▪ opere realizzate per l'occasione da artisti albissolesi.

La giornata si concluderà ▪▪ la consegna della targa d'oro alla carriera al professor Emanuele Barile.

Alessandra Zacco

STASERA AL ▪▪▪

CHIABRERA. OGGI RIPOSO.

▪. Tel. 654.827. **Soldato Jane.** Or.: 15,45; 18; 20,15; 22,30. Lire 12.000; 8000; ▪.

DIANA 1. Tel. 825.714. **Contact.** Orario: 16; 19; 22. Lire 12.000; ▪; 7000.

▪ 2. Tel 825.714. **Face/Off.** Orario: 16,15; 19,15; 22,15. Lire 12.000; 8000; 7000.

DIANA 3. Tel. 825.714. **▪ padri di troppo.** Orario: 15,45; 18; 20,15; 22,▪. Lire 12.000; ▪; 7000.

ELDORADO. Tel. 820.553. **▪.B. ▪ in bl▪** Orario: 15,45; 18; 20,15; 22,30. Lire 12.000; 6000; ▪.

JOLLY. ▪. 650.570. **▪ a luci rosse.** Orario: 15; 22,30. ▪ 10.000; 7000; ▪.

FILMSTUDIO. Tel. 838.63.22. **I v▪.** Orario: 20,30; 22,30. ▪ 7000; 5000.

SALESIANI. Kolya. Ore 21. L. 8000; 6000.

▪. Tel. 640.263. **Contact.** Or.: ▪ 22,30 (fest. e prefest. anche 15; 17,30). Lire 10.000; 6000; ▪.

▪. Tel. 640.427. **Soldato Jane.** Orario: 20,30; 22,30 (fest e prefest. 16; 16,10; 20,20; 22,30). Lire 10.000; 6000; 5000 ▪ zani.

▪. Tel. 51.419. **Men in ▪** Ore 20,30; 22,30 (fest. 16,30; 18,30; 20,30; 22,30). L. 10.000; 6000; 5000.

ASTOR. Tel. 50.997. **Innamorati cronici.** Ore 20,30; 22,30 (fest. e pref. 16,30; 18,30; 20,30; 22,30). L. 10.000; 6000; 5000.

▪ LEONE. OGGI RIPOSO.

CENTRO MONTEPROTTI

▪ ▪ One. Orario: 20; 22. Lire 8000; 6000.

FINALE LIGURE

▪. Tel. 692.200. **Lolita.** Or.: 20,30; 22,30. L. 10.000; 8000.

CARCARE

CORALLO. CHIUSO.

LOANO

DEL PRINCIPE. CHIUSO.

▪. Tel. 669.961. **M.I.B. Men in black.** Orario: 20,30; 22,30. Lire 10.000; 6000.

▪ L'isola perduta. Ore 21. Lire 7000; 5000.

▪ SASSELLO. OGGI RIPOSO.

VARAZZE

▪. Tel. 97.249. **Face/Off.** Or.: 20,15; 22,35; nei festivi e prefestivi ore 15,10; 17,30. Lire 12.000; 8000.

VERDI 2. Tel. 97.249. **Men in black.** Or.: 20,40; 22,35; nei festivi e prefestivi ore 15,10; 17; 18,50. Lire 12.000; ▪.

GENOVA

TEATRI

Carlo Felice. Tel. 589.329 - 591.697: Riposo. Mercoledì 15: Peter Grimes, ore 20,30; L. 170; 135; 90; 40.000

Teatro Stabile - Teatro della Corte. Tel 570.24.72: È aperta la vendita degli abbonamenti. Or. cassa 10-20

Teatro Stabile - Sala Duse. Tel. 831.18.91: prenotazioni per Enrico IV, di L. Pirandello. Or. cassa 10-13 / 15-20

Politeama Genovese. Tel. 839.589: Roberto Vecchioni in concerto, ore 21,30. Prezzi 55.000; 44.000.

CINEMA

America 1: Soldato Jane; **America 2:** Contact; **Arislon 1:** Contact; **Arislon 2:** Contact; **Augustus:** Face off; **Colosseo sala Grecale:** Men in black; **Colosseo sala Maestrale:** Ovosodo; **Corallo sala 1:** Happy together; **Corallo sala 2:** Lezioni di tango; **Lux:** Ovosodo; **Odeon.** Men in black; **Olimpia:** Soldato Jane; **Ritz:** In barca a vela contromano; **Universale 1:** Air force one; **Universale 2:** Mib men in black; **Universale 3:** Il mondo perduto; **Verdi:** Due padri di troppo.

CINECLUB

Amici del cinema: Stella solitaria; **Carignano d'essai:** Hamlet; **Fritz Lang:** Il club delle prime mogli; **Lumière:** La vita in rosso; **Nickelodeon:** La dodicesima notte.

IMPERIA

IMPERIA

CENTRALE. Tel. 63.871. **Soldato Jane.** Or.: 20,15; 22,30. Lire 10.000; rid. 7000.

DANTE. Tel. 293.620. **M.I.B. - ▪ in ▪.** Orario: in. 15; ult. 22,30. ▪ 10.000; ▪; anziani ▪.

IMPERIA. Tel. 292.745. **Contact.** Orario: in. 17,20; ult. 22,30. Lire 10.000; 7000; anziani 5000.

SANREMO

RITZ. Tel. ▪ Orario: 15,30; 22,30. Lire 10.000; ▪.

▪ ▪ - ▪ 1 - 2 - 3. Tel. 506.060. **Accademia della canzone di Sanremo.**

CENTRALE. Tel. 507.070. **M.I.B. - Men in black.** Orario: inizio 15,30; ultimo 22,30. Lire 10.000; 6000.

TARANIA. Tel. 507.070. ▪ Orario: inizio 15,30; ultimo 22,30. Lire 10.000; ▪.

Mostra a Palazzo Sisto

Maschere urbane nell'obiettivo di Paparella

SAVONA. «Savona, maschere urbane» ▪ il titolo della mostra fotografica che raccoglie decine di scatti ▪ Giorgio Paparella, patrocinata dall'«Imation» Club ▪ Ferrania, che ▪ inaugurerà, oggi, alle 18, presso l'atrio del Comune di Savona.

La rassegna, attraverso gli inquietanti sguardi di belve, demoni, meduse e ciclopi dei mascheroni incastonati su portali e facciate dei palazzi, vuole essere ▪ affascinante itinerario fra la città sotto gli occhi di tutti, eppure spesso sconosciuta.

Savona, e in particolare i palazzi della zona ottocentesca, sono particolarmente ricchi di questi motivi artistico-ornamentali. L'obiettivo di Paparella - un socio ▪ noto club fotografico che prima era 3M club ▪ ora si ▪ trasformato in Imation - ha immortalato tutti questi «tesori». La mostra proseguirà fino al 17. [m. ca.]

VADO L. ▪

A Villa Groppallo

Storia del jazz all'Università della tre età

VADO L. Corso sulla storia della ▪ jazz all'Università della tre età per il nuovo anno accademico che inizia a breve. La proposta viene da «Massengers of the jazz» con il direttore Adolfo Pelizzari, presidente dell'associazione «Amici del jazz».

Docente sarà Lorenzo Monnanni. «Il corso si propone di illustrare la storia ▪ella musica jazz dalle origini agli Anni '60, avvalendosi del supporto di video e audio cassette con analisi dettagliate, spiegazioni e commenti», ▪ Adolfo Pelizzari. Nelle sei lezioni (al lunedì di ogni mese alle 17) saranno toccati temi e personaggi quali le origini del jazz, Louis Armstrong, Benny Goodman, le big band, Duke Ellington, Charlie Parker, Dizzy Gillespe. Le ▪ al corso si ricevono ▪ Villa Groppallo, in via Aurelia 72, a Vado Ligure. Primo appuntamento lunedì 3 novembre. [a. r.]

ANDORA

Gruppo Alta Italia

Il mese della Pelle

solo fino al 31 Ottobre

Cambia il tuo capo in pelle valutato fino a un milione!

...e pagalo anche in 12 mesi senza interessi

Gruppo Alta Italia

Pelle - Pellicce - Shearling

Andora, via C.Colombo, 34 - Orario invernale: 15.00-19.30
Sabato e Domenica orario continuato 10.00/19.30 - lunedì chiuso

DOMENICA APERTO

Cambio stella vecchia per quella valutata fino a sei milioni

Albenga 30 Settembre 1997, ore 15 presso il Centro Commerciale LE SERRE

La Signora Elena consegna all'Assessore ai Servizi Sociali della città di Albenga gli apparecchi per il telesoccorso.

Il giorno 30 Settembre 1997 alle ore 15, presso il Centro Commerciale LE SERRE, l'Assessore ai Servizi Sociali del Comune di Albenga, Signora Gaudenti, ha ricevuto in dono 3 apparecchi "telesoccorso" da destinare ad altrettante persone che ne hanno bisogno.

I 3 apparecchi sono stati consegnati all'Assessore, nel corso di una breve cerimonia, da una casalinga di Albenga, la Signora Elena Fumi.

Come è stato possibile per un privato poter aiutare dei concittadini?

Semplice.

La Signora Elena, nel mese di maggio '97, è stata la più fedele cliente del Centro Commerciale LE SERRE e quindi è toccato a Lei l'onore di rendere attuabile una iniziativa di solidarietà voluta e resa possibile grazie al contributo degli operatori del Centro Commerciale.

La Signora Fumi nell'occasione è stata ringraziata per la sua disinteressata partecipazione, con la targa ricordo "PREMIO FEDELTA' 1997".

Gli apparecchi sono stati acquistati dal Centro Commerciale su indicazione dell'Assessorato ai Servizi Sociali: il numero di persone in Albenga che necessitano di apparecchiature socialmente utili è, infatti, in costante aumento.

Il telesoccorso collega direttamente il paziente alla centrale operativa della Croce Bianca di Albenga.

Ad ogni cenno di malore o bisogno di aiuto il paziente non deve fare altro che premere un pulsante.

Il segnale, decodificato dalla centrale operativa, permette di:

- conoscere il nome della persona
- conoscerne l'indirizzo
- informare il personale medico e paramedico delle malattie di cui soffre il paziente
- organizzare subito il tipo di intervento più adatto.

Il Presidente dei commercianti del Centro Signor Ravera, il Direttore del Centro Signor Coriandolo unitamente a tutti gli operatori, vista l'importanza della diffusione di queste attrezzature, si augurano di poter ripetere anche in futuro iniziative con le medesime finalità.

(da sinistra: il Dirigente dei Servizi Sociali e Demografici Arch. S. Granata , il Direttore del Centro A. Coriandolo, la Signora Elena Fumi, il Presidente dei commercianti del Centro A.Ravera, l'Assessore Signora Gaudenti)

LE SERRE
CENTRO

La C1 maschile è già al terzo turno: Autorighi e Don Bosco in trasferta

Basket, è il giorno dei debutti

Partono la C2 maschile e la serie B femminile

Debutto per la C2 maschile e la B femminile di basket, mentre la C1 nazionale approda alla terza giornata con Don Bosco Houghton Genova in [illegible] di conferme, Autorighi Chiavari alla ricerca della prima vittoria.

[illegible] Ancora una trasferta molto complicata per l'Autorighi Chiavari (0), domani alle 18 in quel [illegible] Carrara (4).

Il coach Vittorio Vaccaro non ha dubbi. «Le prime sei partite per noi sono quasi proibitive, anche [illegible] schiaramente ogni volta scendiamo in campo cercando i due punti. Il Carrara negli ultimi anni ci ha sempre particolarmente sofferti, speriamo che anche domani questa tradizione si ripeta. Magari [illegible] un risultato stavolta diverso dal solito».

Tanta sofferenza, ma sempre vittoria per i toscani, con l'Autorighi [illegible] di cambiare rotta. Trasferta per la capolista, in coabitazione con altre quattro squadre, Don Bosco Houghton (4): i salesiani giocheranno stasera alle 21 sul parquet del Castelnovo di Sotto (2).

Il coach Modafferi dice: «Puntiamo [illegible] mantenere l'imbattibilità, ma il nostro compi[illegible] non sarà facile. Intorno alla squadra noto tanto entusiasmo, i ragazzi sono consapevoli che queste prime vittorie potrebbero portare il grande pubblico genovese al seguito del Don Bosco: dobbiamo continuare così».

La cestista Silvia Spanò

Genovesi che oggi saranno impegnati [illegible] due fronti: sul parquet emiliano ed a Genova, per l'inaugurazione ufficiale del Centro Civico di Via Buranello, un impianto per 500 spettatori dotato di tutte le necessità per praticare lo sport agonistico, dal basket [illegible] volley ad altri sport.

Impegno casalingo, domani alle 18, per la terza ligure, Tarros Spezia (2), opposta al Rubiera (0). Le altre sfide [illegible] 4 Torri Ferrara (4)-Voghera (0), Bernareggio (4)-Fidenza (2), Casalmoro (0)-Correggio (4), Chiari (0)-Soresinese (0) [illegible] Novellara (2)-Lumezzane (2).

C2 MASCHILE. Massimo torneo regionale strutturato in due gironi, ciascuno composto da no[illegible] squadre. Le prime quattro di ciascun gruppo verranno ammesse alla poule promozione, le altre alla poule retrocessione.

Il programma completo. Girone A: Ospedaletti-Loano stasera alle 21; Assobasket-Rossiglione domani alle 15,30; Albenga-Riviera domani alle 18; Finale-Cogoleto domani alle 18. Riposa: Maremola. Girone B: Athletic-Pontremolese sta[illegible] alle 21; Canaletto-Spezia 1993 stasera alle 21; Lerici-Interbasket stasera alle 21; Sarzana-Granarolo domani alle 18. Riposa: Crdd.

B FEMMINILE. Otto iscritte nel girone E, con esattamente la metà liguri. Anche in questo [illegible] le prime quattro passeranno alla poule promozione mentre le altre quattro alla poule salvezza. Il programma inaugurale: Pisa-Lucca stasera alle 18,30; Polysport Lavagna-Pistoia domani alle 17,30; Ospedaletti-Pontedera domani alle 17,30; Cestistica Savonese-Landini Lerici domani alle 17,30.

Giancarlo Scartozzoni

Turno di Coppa per il volley

Per Lavagna e Tigullio gare facili Lotta aperta nei gironi regionali

Coppa Italia e Coppa Liguria dovrebbero tenere banco tra gli appassionati di volley: peccato che gli appuntamenti precampionato per le società dei Nazionali (B1 [illegible] B2) e dei Regionali (C e D) siano trascurati dagli stessi enti organizzatori. In Coppa Italia Admo Lavagna e Latte Tigullio si stanno avviando a una facile qualificazione al secondo turno. Nel gi[illegible] 3 maschile l'Admo Lavagna (p. 6) di B1 oggi gioca al parco Lavagna contro l'Olympia Voltri di [illegible]. Nel giroñ [illegible] femminile il Latte Tigullio Rapallo (6) di B1 riposa, si affrontano Spendibene Casale e Pallavolo Valenza di B2.

In Coppa Liguria siamo giunti alla seconda di ritorno [illegible]lla prima [illegible] fase eliminatoria. Ecco il programma odierno. Nel girone A femminile Ventimiglia-Maurina Imperia alla Chiappori (20). Nel girone B Csv Albenga-Finale Ligure a Campoligure alle 17); Matuzia Sanremo-Arreda Piccoli Andora a Villa Cittera (21). Nel girone C Quiliano-Finale al Palasport (18); Carcare-L'Amande Varazze al Palasport (20,30). Nel girone D Arenzano-C.V. Sestri Ponente alla Lanfranconi di Voltri (18). Nel girone E Iplom Vallescrivia-Normac Valbisagno a Busalla (21); Vbc Savona-Edilrestauri Melese in via Trincee alle 21. Nel girone F Chiavari 90-S.Siro all'Istituto d'Arte (21). Nel gi[illegible] G Latte Tigullio Rapallo-Termocentro Recco alla Casa della Gioventù (17,30). Nel girone H Ceparana-3 Stelle Moneglia alla Iacp (21); Lorenzini Piana Batolla-Lunetia al PalaSpezia (21). Nel girone A maschile Pgs Arma Taggia-Ventimiglia alla Ruffini (21). Nel girone [illegible] Maremola-S.Pio X Loano al Palasport Finale (21). Nel girone C Finale-Savona [illegible] Palasport Finale (18); Albisola.Carcare a La Massa (21). Nel girone D Igo Genova-C.V.Albaro alla Sedi Quarto (18,30). Nel girone E Pro Recco-Psm Rapallo [illegible] via Vastato (21); Levante-Lat[illegible] Oro alla Sedi Quarto (16,30). Nel girone F Maber Lavagna-Levanto 89 al Parco Tigullio (21).

[d. s.]

CALCIO GENOA

Lacrime e nuovi progetti Il Grifone volta pagina

GENOVA. L'improvviso cambio del programma di allenamento, previsto nel pomeriggio e spostato invece al mattino, in [illegible] primo tempo sembrava una mossa studiata ad arte per consentire ad Aldo Spinelli e [illegible] Gianni Scerni di raggiungere personalmente il «Pio XII» per salutare la squadra.

Invece, proprio mentre Bortolazzi e compagni [illegible] [illegible] campo, dalla sede di via Roma arrivava la convocazio[illegible] ufficiale: l'appuntamento era fissato per le [illegible] 13 all'Hotel Plaza di Piazza Corvetto.

Spinelli. Giocatori, diri[illegible]nti, impiegati [illegible] collaboratori si radunavano nella «sala Libeccio», prenotata dal Genoa. Intorno alle due si presentavano Spinelli [illegible] Scerni. Il presidente (ma ormai già ex) non riusciva [illegible] parlare, allargava le mani come per dire «è finita», salutava Centofanti ed alcuni altri giocatori, poi, improvvisamente, faceva dietro front. Con le lacrime agli occhi guadagnava l'uscita («Non ce la faccio, non [illegible] la faccio»), quindi saliva sulla vettura guidata dal fido autista Marino e fuggiva, probabilmente verso la sua villa di Quarto.

Scerni. A quel punto Gianni Scerni cominciava [illegible] parlare nella saletta dell'albergo. Un discorso durato quasi quaranta minuti. Alla fine nessun commento da parte dei giocatori. Il portavoce dello spogliatoio, Mario Bortolazzi, preferiva defilarsi: «Adesso dobbiamo un pochino parlare tra noi: oggi i protagonisti sono altri».

Casasco. Maurizio Casasco [illegible] il primo punto fisso del nuo[illegible] organigramma rossoblù. Sarà lui l'amministratore delegato della società: «Ringrazio Scerni per la fiducia che mi ha concesso, cercherò di contraccambiarla. Sono contento di essere ritornato [illegible] Genova, città dove ho lavorato poco ma che mi è rimasta nel cuore. Posso dire che da oggi [illegible] Genoa ha una proprietà ben precisa. Adesso dobbiamo pensare all'immediato, al Foggia, poi potremo parlare di investimenti per le stagioni successive. Il nostro obiettivo non è la serie A, come sento dire in giro, ma uscire da questa crisi. Rinforzi? Certo, opereremo sul mercato, ma in questo momento non [illegible] ancora in grado di dire cosa faremo, anche per rispetto delle realtà tecniche tuttora in carica. Posso però ricordare che dove ho lavorato ho sempre fatto bene, basti ricordare che [illegible] stato io a portare Batistuta [illegible] Firenze».

Damiano Basso

Le squadre sono a punteggio pieno e cercheranno la terza vittoria consecutiva

Prima, S. Stefano a gonfie vele

Conduce la classifica al fianco del Quiliano

IMPERIA. Sono stati sufficienti 180 minuti per sgranare la classifica e per Santo Stefano e Quiliano, che guidano la graduatoria a punteggio pieno, è già tempo di esami importanti.

Dianese (2)-Quiliano (6). Privo dello squalificato Grassilli, il Quiliano affronta una Dianese reduce da due pareggi consecutivi e decisa a centrare [illegible] primo prestigioso successo al «Marengo». L'allenatore rossoblù Fontana deve fare però a meno di Gangemi e Pompilio.

S. Stefano (6)-Laigueglia (2). I biancazzurri allenati da Enzo Di Antonio [illegible] la sorpre[illegible] di questo avvio di stagione e, sul campo amico, cercano la terza vittoria consecutiva ai danni di un Laigueglia penalizzato dalla lunga squalifica (tre giornate), inflitta a Gollo e dall'assenza di Chirivì.

Altarese (2)-Carlin's Boys (4). Il buon momento dei matuziani [illegible] al vaglio della compagine valbormidese che ha un'ottima occasione per scavalcare i nerazzurri in classifica e rilanciarsi verso posizioni ambizio[illegible]se.

Milly Giordano allena il Pietrabruna

Camporosso (1)-Zinola (4). Il punto ottenuto a Albisola ha restituito morale al Camporosso, ma i rossoblù non possono concedersi distrazioni, perchè si trovano di fronte un avversario quotato e deciso [illegible] raggiungere in fretta le prime posizioni della classifica. Tra i padroni di casa assente Giovinazzo, mentre lo Zinola dovrà rimpiazzare Reverdito.

Vallecrosia (1)-Taggese (1). Scontro diretto tra due deluse delle prime giornate. Con un solo punto all'attivo biancorossi e giallorossi non possono permettersi passi falsi in un derby già importantissimo.

Legino (3)-S. Cecilia (1). Due squadre ancora in cerca dei giusti equilibri si incontrano con l'obiettivo dei tre punti.

Pietrabruna (3)-Borgio (1). Lo stop subito a Quiliano ha dato uno [illegible] al Pietrabruna. Il tecnico Milly Giordano vuole un pronto riscatto, [illegible] il Borgio può riservare sorprese.

Spotornese (0)-S. Ampelio (4). Contro il fanalino [illegible] coda della classifica, i bordigotti vogliono sfruttare l'occasione per agganciare il gruppo delle prime. Una vittoria esterna aprirebbe infatti [illegible] ragazzi di Venturi le porte dell'alta classifica.

Luca [illegible]

Sicu la Terza

Giovane S. Biagio in prima linea

IMPERIA. La giornata d'esordio ha fornito le prime indicazioni [illegible] un torneo che si preannuncia molto combattuto e che presenta molte incognite, legate soprattutto alla fusione del girone savonese e di quello imperiese, del quale, per la verità, [illegible] «sopravvissute» solo tre formazioni.

Il primo turno, in parte flagellato dal maltempo, ha messo in grande evidenza il Giovane [illegible] Biagio. La squadra giallo[illegible] ha liquidato in trasferta [illegible] Piana Crixia [illegible] [illegible] quindi prepotentemente candidata a un ruolo di protagonista che domani dovrà confermare nel match casalingo [illegible] il Priamar.

Cerca i tre punti anche [illegible] Letimbro, reduce dal [illegible] sul difficile campo della Badalucchese, sempre molto seguita dai propri sostenitori. I savonesi devono fare i conti [illegible] il Pallare, mentre i rossoblù della Valle Argentina usufruiscono di [illegible] turno [illegible] riposo, eccellente per riorganizzare le idee in vista dei prossimi appuntamenti.

Tra le prime della classe, in [illegible] graduatoria ancora soggetta [illegible] grandi variazioni, la seconda giornata potrebbe riservare qualche insidia per il Pontevecchio, chiamato a sfidare in trasferta [illegible] Costarainera. Per i biancoverdi imperiesi si tratterà dell'esordio in campionato, dopo la sosta forzata, per impraticabilità di campo, domenica [illegible] [illegible] il Sabazia.

Intanto il Plodio, forte dei tre punti ottenuti sul terreno del Leca, proverà ad allungare il passo, ai danni del Piana Crixia, mentre proprio il Leca e il Valleggia cercheranno le prime soddisfazioni stagionali, rispettivamente con il Mallare in trasferta, [illegible] tra le mura amiche [illegible] il Cosseria.

Domani potrebbe lanciarsi all'inseguimento delle favorite anche il Luceto che, dopo il pareggio esterno (2-2) sul campo del Murialdo, ospita [illegible] Sabazia all'esordio assoluto, e quindi deciso a iniziare bene l'avventura.

[l. a.]

I riflettori su Bordighera-Alassio e Veloce-Riviera dei Fiori

E' già tempo di grandi sfide nel campionato di «Seconda»

Si attendono già chiarimenti dal campionato di Seconda Categoria, iniziato appena domenica scorsa (e con una partita già da recuperare, complice la pioggia).

I due gironi che coinvolgono compagini savonesi offrono infatti interessanti confronti destinati [illegible] catturare l'interesse degli appassionati.

La «copertina» spetta d'obbligo al girone A con Bordighera-Alassio, match tra due compagini uscite vittoriose dai primi novanta minuti. l'incontro [illegible] «illustrato» dall'allenatore alassino Nicolosi: «E'il primo momento della verità, anche se siamo soltanto all'inizio. Ma nell'ambiente, dopo tanti anni di delusioni [illegible] prove da dimenticare [illegible]'è un ritrovato entusiasmo. Adesso si tratta di convincere gli sportivi, che hanno perso l'amore per la squadra, di tornare a seguirci. E questa sarà per [illegible] la partita più importante».

Altro incontro clou è Veloce-Riviera dei Fiori [illegible] i padroni di [illegible] attesi ad [illegible] verifica dopo [illegible] nutrito numero di gol, ben sette, ottenuto sul campo del Magliolo.

Le [illegible] ovviamente non pos[illegible] [illegible] sempre così semplice, ma è indubbio che l'esordio ha impressionato tutte le avversarie.

Altro match che oppone due squadre a punteggio pieno è Borghetto-Celle Ligure, aperto [illegible] tutti i pronostici. Cerca invece i primi punti l'Andora travolta, sette giorni fa, dal Riviera dei Fiori.

La compagine biancoblu, che punta molto [illegible] giovani, punta molto sul nuovo acquisto, il centravanti Lorini, proveniente dall'Imperia. [illegible] a [illegible] la casella zero punta anche la [illegible]. Filippo Neri Garlenda che attende il Riva Ligure. La seconda giornata [illegible] completa con Pontedassio-Dolcedo e Sanremo-Magliolo.

Nel girone B occhi puntati su Carcarese-Cengio con la compagine ospite intenzionata a rimanere a punteggio pieno in un match che appare aperto ad ogni soluzione. Albisola-Aurora è invece confronto che oppone due squadre intenzionate [illegible] muovere la classifica dopo [illegible] brutto esordio di sette giorni fa. Con grande curiosità sarà seguita la prova della San Nazario che, nella domenica d'avvio, è passata autorevolmente sul campo dell'Aurora.

Afferma l'allenatore Tonino Sacco: «Sì, abbiamo iniziato nel modo migliore anche se la vittoria è stata ottenuta nei minuti finali. Adesso speriamo di ripeterci in un campionato che comunque non sarà facile».

Altra formazione a punteggio pieno è lo Sciarborasca, che ha ottenuto tre punti superando il Calizzano. La compagine di Dionisio Festelli è impegnata a Millesimo dove [illegible] sua volta gli uomini di Gerolamo Damonte sognano la prima vittoria. Altro match da seguire è Calizzano-Speranza, con gli ospiti che, dopo il match rinviato 7 giorni fa, inaugurano il torneo. Completano il quadro Dego-Bardineto e Rocchettese-Sassello.

Guglielmo Olivero

Il caso della Lavagnese, sconfitta a tavolino

Tre match in Promozione spiccano i derby genovesi

Tre anticipi per il girone B di Promozione, con [illegible] terzetto di levantine in campo. In [illegible] Caperanese e Villaggio, in trasferta la Lavagnese. I verdeblù di Caperana, quattro punti in classifica, ricevono alle 15,30 la visita del Pieve Ligure, fanalino di coda del giro[illegible] con un solo punto all'attivo: l'obiettivo, dichiarato, della compagine di Luigi Stagnaro è chiaro, conquistare i tre punti. Villaggio (2) alla verifica alle 15,30 al Centro Scuola contro [illegible] fra le formazioni più quotate, che però finora ha deluso, il Ligorna (3).

Infine la Lavagnese, [illegible] questo caso merita un discorso tutto particolare. I bianconeri hanno attualmente quattro punti in classifica, ma per una serie [illegible] errori maturati [illegible] tre incontri finora disputati, fra qualche settimana si ritroveranno con quattro punti in meno. Ovvero la partenza è da quota zero, poichè la presenza in campo dello squalificato Franceschi, acquistato in estate dal Rapallo, porterà all' inevitabile sconfitta [illegible] tavolino contro il Bogliasco, contro [illegible] Vezzano [illegible] contro l'Albaro. Soltanto l'ultima società ha fatto ricorso, ma tale ricorso diventa retroattivo, quindi...

Rabbia in casa Lavagnese per il clamoroso errore commesso; delusione in altra sede (Rapallo?) dove [illegible] tempo sapevano, ed attendevano lo scontro diretto della settima giornata per fare partire la «bordata» da [illegible]..La Lavagnese (punti 4 oggi, 0 domani) nel pomeriggio alle 15,30 affronta la trasferta di Casella (4).

Nel girone A, sempre [illegible] Promozione, doppio derby genovese con alle 15,15 al campo Grondona di Fontedecimo, Nuova Audace Campomorone (3)-Voltrese Vultur (1) ed alle 15,30 a Serra Riccò, Serra Riccò Timossi (1)-Bolzanetese Vinelli (7).

[g. s.]

Balon. Domani l'attesa gara d'andata della finale

Taggia ospita la sfida fra Bellanti e Dogliotti

Tutto pronto per la prima finale di pallone elastico in programma domani alle 14,30 nello sferisterio di Taggia. In campo le quadrette [illegible]lla Taggese capitanata da Giuliano Bellanti e della Pro Spigno condotta da Stefano Dogliotti. I cancelli saranno aperti a mezzogiorno visto che si presume saranno oltre millecinquecento gli spettatori provenienti dalla Liguria e dal Basso Piemonte accorsi per assistere [illegible] match di andata della finale scudetto.

Prima della gara è in programma una partita di semifinale del campionato Pulcini tra il Castelletto Uzzone e [illegible] Cortemilia. La mini-sfida avrà inizio alle 13 e servirà, oltre per intrattenere il pubblico, a far vedere agli addetti ai lavori che la Federazione del balon non segue soltanto la serie A [illegible] anche le giovanili.

Bellanti e Dogliotti si [illegible] sfidati nel corso della loro carriera [illegible] volte e i numeri [illegible] in perfetta parità: 15 vittorie a testa. Bellanti ha esordito nella massima serie nel 1987 al posto dello squalificato Aicardi che poi ha vinto il primo dei 4 scudetti da battitore della propria carriera. In questa stagione i due capitani si sono incontrati 4 volte [illegible] i numeri [illegible] tutti [illegible] favore di Bellanti, sempre vittorioso. Per Bellanti è la seconda finale-scudetto. La prima risale al 1992 quando perse il titolo, andato [illegible] Molinari.

Per Dogliotti, invece, è la ter[illegible] finale, dopo quella [illegible] 1989 vinta [illegible] Aicardi e quella della passata stagione finita nelle mani di Sciorella. Bellanti ha vinto nel corso della [illegible]a carrie[illegible] [illegible] Coppe Italia (1990 e 1991), una Supercoppa (1995) e un campionato di B (1989) ed è campione d'Europa 1997 [illegible]me a Sciorella; Dogliotti ha vinto soltanto un campionato di serie B nel [illegible].

[r. p.]

6a TAPPA SAVONA GOAL '97
[illegible] Premio «SOTTOZERO»
domenica 12 ottobre '97
1 SAVONA - PIETRASANTA
2 IMPERIA - DERTHONA
3 VADO - SESTRESE
4 CAIRESE - PONTEDECIMO
5 PIETRA - [illegible]
6 LEGINO - [illegible] CECILIA
«LO SPORTIVO DELL'ANNO E'»:
GOLDEN BOYS "Centro Calcio"
Primi calci .....
Pulcini .....
Esordienti .....
Giovanissimi .....
Allievi .....
Junior .....
Nome ..... Cognome .....
[illegible] TEAM .....
"Il miglior settore giovanile è":

PASTA CUORE.

Tanto germe di grano,

tanta fibra chiara,

TANTA SALUTE.

Dal cuore del grano.

Cuore **Mangiar bene per sentirsi in forma.**

SABATO 11.ott.97

UISP presenta

Roller SHOW

INAUGURAZIONE

RAMPA HALF-PIPE

La nuova spettacolare rampa roller permanente dove esibirti gratuitamente in acrobatiche esibizioni. Per l'occasione, Sportway Megastore ha riunito i migliori RollerMan e Skater d'Italia in uno show mozzafiato aperto al pubblico.

SABATO 18.ott.97

It's time for

SNOW BOARD

Sportway Megastore presenta la nuova collezione invernale. Tutte le migliori marche a prezzi da megastore.

Lo sport esce dai soliti spazi.

presso

SPORTWAY

m e g a s t o r e

NOVARA S.S. per **PERNATE - GALLIATE** (dopo lo svincolo della tangenziale)

Tel. (0321) 636340

EVOLUZIONE - Borgomanero

VERRA PSA

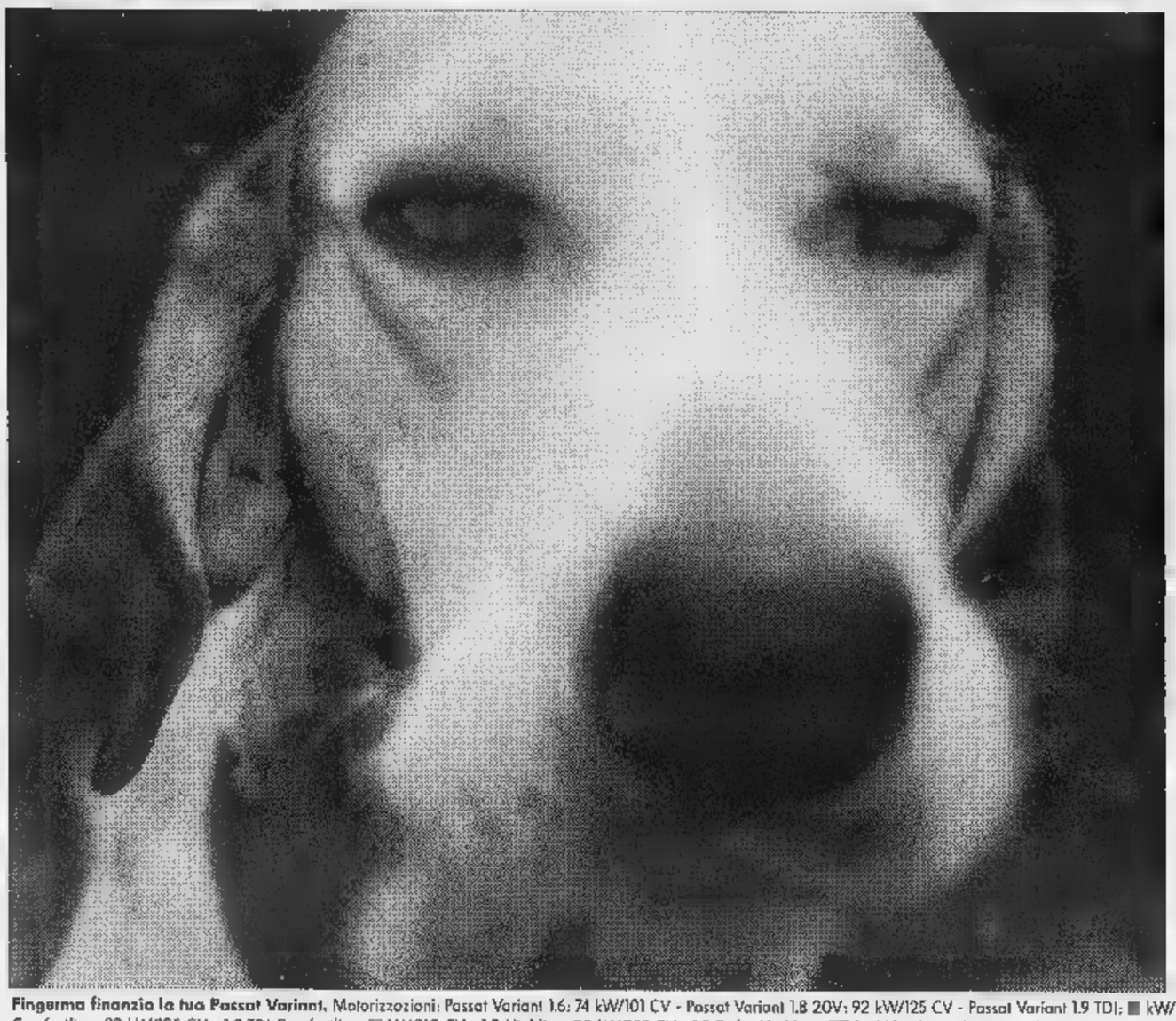

Anche chi ti conosce bene
non ti ha mai visto così pimpante.

Nuova Passat Variant.
Cambia tutto.

Fingerma finanzia la tua Passat Variant. Motorizzazioni: Passat Variant 1.6: 74 kW/101 CV - Passat Variant 1.8 20V: 92 kW/125 CV - Passat Variant 1.9 TDI: ■ kW/110 CV - 1.6 Comfortline: 74 kW/101 CV - 1.8 20V Comfortline: 92 kW/125 CV - 1.9 TDI Comfortline: ■ kW/110 CV - 1.8 Highline: 92 kW/125 CV - 1.8 Turbo Highline: ■ kW/150 CV - 1.9 TDI Highline ■ kW/110 CV.

Vi aspettiamo sabato 11 e domenica 12 presso:

AutoArona

ARONA
Via ■ Bianco, 5
(Esp.-Vend.) Tel. 0322/242.089 - Fax 0322/48.237
(Ric.) Tel. 0322/48.290 (Ass.) Tel. 0322/241.222

AUTOCALVI s.n.c.
OMEGNA • Via Tre Cascine, 1/A • 0323/863.680 - ■

AUTORIPARAZIONI ■ s.n.c.
■ • Via Giardini, 12 • 0322/82.776

AUTORIPARAZIONI POLETTI ■
S. ■ D'OPAGLIO • Via Bonetto, 36 • 0322/967.161

GARAGE ■ ■ **MANFREDINI A.**
ORNAVASSO • Via V. Veneto, 32 • 0323/837.157

GARZOLI ■ **BATTAGLIA s.n.c.**
VERBANIA • ■ Muller, 63 • 0323/402■

GILARDETTI MARIO
DOMODOSSOLA • Via Sempione, 45 • 0324/243.774

■ **BENITO**
■ • Via Molinari, 14 • 0323/32.517

SECUR CAR s.n.c.
CANNOBIO • Viale V. Veneto, 27 • 0323/71.956

■
■ • Località Cottredo • 0324/92.124

CARROZZERIA ALTO ■ **s.n.c.**
PISANO • Via Circonvallazione, ■ • 0322/58.155

CARROZZERIA IACOPINO ANTONIO
PIEDIMULERA • Via ■ - Z.A. • 0324/83.343

CARROZZERIA ZOPPIS GIORGIO
MERGOZZO • Località Campone, 18 • 0323/846.141

CENTRO MODA

ABBIGLIAMENTO UOMO DONNA BAMBINO

NOVARA

STRADA STATALE NOVARA-VERCELLI

L'AUTUNNO È ARRIVATO

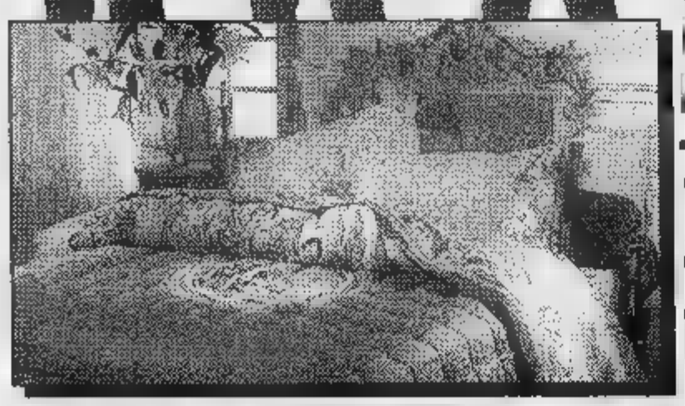

PROPONIAMO OLTRE 60.000 CAPI A PREZZI SBALORDITIVI

Esempi:

Husky uomo/donna	**lire 19.000**
Parka donna	**lire 45.000**
Soprabiti giovane	**lire 80.000**
Giaccani uomo	**da lire 35.000**
Abiti	**da lire 145.000**
Trapunte	**da lire 35.000**
Lenzuola delle migliori marche	**da lire 35.000**
Copriletti	**da lire 35.000**

vasto assortimento di capi in pelle uomo/donna'97 a prezzi di realizzo

Migliaia di capi firmati a prezzi con i quali nessuno può competere

Specchio
DELLA STAMPA

E=mc²

Tullio Regge spiega la teoria della relatività in un divertente CD-ROM multimediale
È un esclusiva di Specchio.

Il disco è diviso in 5 sezioni autonome. "L'Aula" propone le idee fondamentali della relatività con brevi "lezioni" interattive. Nel "Laboratorio" si usa il computer per avvincenti esperimenti virtuali. La sezione "Chi era" presenta Einstein attraverso il suo pensiero. La "Biblioteca" contiene una piccola enciclopedia con tutte le parole chiave. "L'Edicola", infine, contiene i più recenti sviluppi sulla relatività. Si tratta di un inedito CD-ROM multimediale, in cui l'argomento è affrontato con taglio giornalistico e linguaggio semplice.

CD-ROM multimediale
Per Windows® 3.1 e Windows® '95

Informazioni e assistenza tecnica 1670-11959

Da sabato 4 ottobre con Specchio, + LA STAMPA a sole 24.500 lire.*

*Acquisto facoltativo

Specchio. Prima riflette e poi parla.

PORTE APERTE DA CAMERONI S.P.A.

Sabato 11 e 18 ottobre

Domenica 12 e 19 ottobre

Porte - serramenti - piastrelle - camini - arredo bagno
e 1000 altri articoli per la tua casa.
Esperienza, professionalità e qualità a prezzi imbattibili.

Porte Basculanti

ballan

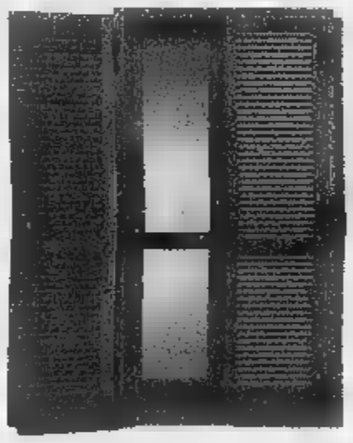

Serramenti

Navello

Porte

TRE-P

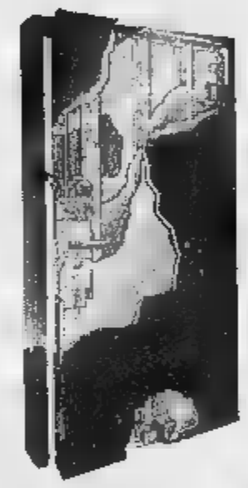

Porte Blindate

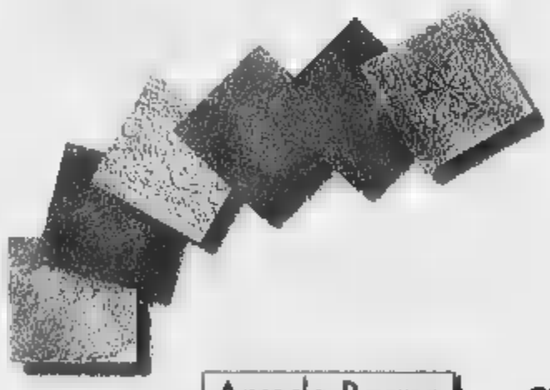

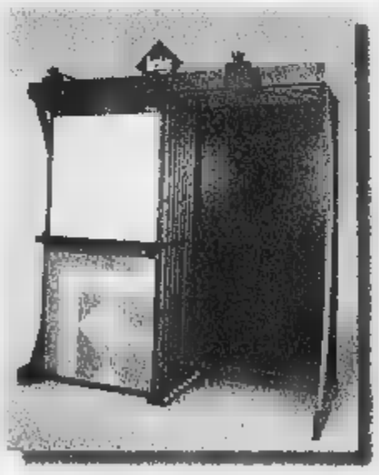

Piastrelle

Tagina

ceramiche d'Arte s.p.a.

iris Ceramica

Arredo Bagno

mobelhaus

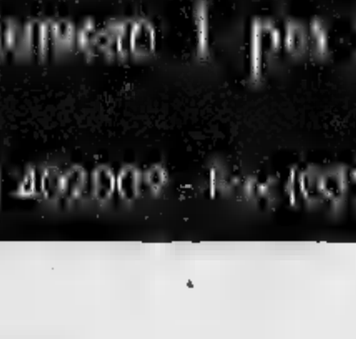

Camini

EDILKAMIN

La più grande e qualificata esposizione di Novara e prov. apre le porte al pubblico dalle ore 9,00 alle ore 12,30 e dalle15,00 alle 18,30 . Ingresso libero e OMAGGI per tutti.

CAMERONI S.P.A.

il numero 1 per la tua casa *il numero 1 per il risparmio*

CAMERONI S.P.A. - C.so XXII Marzo, 411 - 28100 Novara - tel. (0321) 402009 - fax (0321) 402130

Per la pubblicità
LA
PK
publikompass
Agente Publikompass
Novara Corso Cavour 13
Tel. (0321) 333.41 (2 linee r.a.)
Telefax (0321) 623035
Gozzano Via Cervino
Tel. (0322)

LA STAMPA

NOVARA

VERBANO CUSIO OSSOLA

LA STAMPA
"In"
Novara
via Perazzi 30/e
Tel. 626.290

Sabato 11 Ottobre 1997

REDAZIONE: C. DELLA VITTORIA 2, TELEFONO 398.401/02 / FAX 36391

E' stato arrestato dalla Polizia stradale al casello di Paruzzaro

Preso corriere della droga Nel '92 era evaso da Lugano

NOVARA. Colpo grosso della Squadra di Polizia giudiziaria della Stradale di Novara che, in stretta collaborazione con i colleghi di Romagnano Sesia, ha arrestato un corriere della droga che trasportava dieci chili di marijuana. Non solo. Quell'uomo è anche uno degli evasi dal carcere di Lugano. Il fatto risale all'ottobre di cinque anni fa. Nella fuga ci furono tre morti e due feriti.

L'operazione è incastonata in uno dei consueti controlli mirati a prevenire il furto di auto a tir in autostrada e sventare possibili rapine ai casellanti.

I fatti. Gli agenti di Novara e Romagnano mercoledì sera alle 20,30 sono appostati poco oltre la barriera di Paruzzaro, sulla A26 Voltri-Sempione. Una Punto oltrepassa il casello. Paletta e invito a fermarsi. A bordo c'è soltanto il conducente. Gli agenti notano certa apprensione. I sospetti si alimentano sempre più quando, aprendo il bagagliaio, spunta un sacco nero dell'immondizia.

All'interno dieci pacchi sigillati. Cosa contengono? L'uomo resta zitto. Ormai è in trappola. Un poliziotto apre degli involucri: ecco il primo di dieci panetti di marijuana, ognuno da un chilo.

Il corriere viene identificato. E' Mario Di Sisto, 39 anni. Nato in provincia di Matera e residente a Lesa in via Al Nivole. Immediato l'arresto, per traffico di sostanze stupefacenti. I panetti, venduti, avrebbero potuto fruttare sui 20 milioni. Di Sisto è accompagnato nella della Polizia Stradale di Romagnano per ulteriori accertamenti. E qui il suo passato emerge completamente. In Svizzera era stato arrestato per violazione alla legge sugli stupefacenti e nella vicina Confederazione era tuttora ricercato per i fatti di Lugano: evasione, rivolta di detenuti, presa d'ostaggio e sequestro di persona.

Con Di Sisto tentarono la fuga altri due italiani, due albanesi, un cileno e un portoghese. Quest'ultimo afferrò al collo la guardia carceraria che gli portava la colazione, dando inizio alla rivolta. Erano tutti armati, chi di pistola chi di coltello, uno addirittura impugnava una granata. Presero in ostaggio altre due guardie e guadagnarono l'uscita. Poi, a bordo di jeep Suzuki e di una Subaru (le auto degli ostaggi) si lanciarono verso la libertà. Direzione Lugano. Dopo un paio di curve sembrava fatta. Ma svoltata la trovarono la strada sbarrata da auto della polizia. Nel conflitto a fuoco (si disse che i 'cantonali' ci pensarono due volte a mettere mano alla mitra) rimasero a terra due detenuti e una delle guardie in ostaggio che, da subito, venne indicata come possibile complice degli otto. Di Sisto, a bordo della seconda auto, riuscì a farla franca.

Comprensibile, oggi, la soddisfazione della Squadra di Polizia giudiziaria della Stradale novarese e degli agenti del distaccamento di Romagnano Sesia. Di Sisto è ora in carcere a Verbania, a disposizione del Procuratore della repubblica Antonio Simone. La polizia continua le indagini per accertare dove il corriere ha preso la droga e dove era diretto. Quasi certamente forniva il mercato locale, ben attento a non varcare la frontiera. Si sentiva sicuro. Orà dovrà regolare i conti con la giustizia dei due Paesi in cui ha commesso reati. Dalla Svizzera potrebbe arrivare la richiesta di fargli scontare la pena in un carcere italiano.

Carlo Bologna

Nel bagagliaio 10 chili di marijuana Ricercato in Svizzera per la tragica fuga

Mario Di Sisto residente a Lesa E' incappato nei controlli mirati a sventare furti di Tir (foto) frequenti anche nel tratto autostradale del Novarese

A VICOLUNGO

Scontro, grave una ragazza

Una giovane vercellese di 29 anni è in fin di vita per le ferite riportate stamattina in un incidente stradale avvenuto alle porte di Vicolungo. Alessandra Gho, abitante a Asigliano Vercellese, era alla guida della sua Fiat 126 e si stava dirigendo da Mandello Vitta verso il paese quando improvvisamente ha perso il controllo dell'auto. La vettura ha cominciato a sbandare e poi è finita contro una Fiat Uno che proveniva in senso opposto. La ragazza è stata sottoposta ieri pomeriggio a un intervento chirurgico ed è in prognosi riservata. Guariranno in 30 giorni, invece, gli occupanti della Uno. Bruno Nidasio, 70 anni, residente a Casaleggio in via Castellazzo 3, ha riportato la frattura dello sterno mentre la moglie Giuseppina Novarini, 67, ha un politrauma. (b. c.)

Operazione dei carabinieri di Novara, presi dipendente di una ditta orafa di Valenza Po e corriere svizzero

Traffico d'oro da 400 milioni, due denunciati

Sul manichino, il giubbotto utilizzato dal corriere per nascondere lingotti e denaro

Sull'Allea lo scambio di lingotti e denaro

NOVARA. Li hanno sorpresi mercoledì pomeriggio i carabinieri con le mani nel uno con venti chili d'oro di estrema purezza, l'altro con 380 milioni in contanti, pronti per lo scambio.

Due persone e i responsabili una rinomata ditta orafa di Valenza Po (Alessandria) sono stati denunciati alla Procura di Novara per traffico internazionale di valori.

Gli inquirenti hanno rilasciato le generalità, solo le iniziali: A.G. anni, di Valenza Po, dipendente della ditta, e P.B., 42 anni, comasco residente in Svizzera, che aveva il ruolo di corriere e che nella vita si occupa del commercio di cavalli.

Lo scambio sarebbe dovuto avvenire nel parcheggio dell'Allea, i giardini che fronteggiano l' ospedale «Maggiore». I lingotti sono stati recuperati in doppiofondo dell'Audi del corriere, ricavato tra cambio e cruscotto.

Da tempo i carabinieri di Novara stavano indagando questo traffico sospetto tra Valenza e la Svizzera, con punto di contatto a Novara.

Al termine di una lunga serie di appostamenti e pedinamenti, nel pomeriggio di mercoledì il blitz è scattato e i due sono stati bloccati e denunciati.

P.B., il , non era un volto nuovo: era già stato visto aggirarsi tra Novara e Borgomanero. a bordo di auto con targhe straniere.

Per passare durante le sue spedizioni, nascondeva i pesanti lingotti - di provenienza legale, come stanno a dimostrare le punzonature scolpite - in un particolare giubbotto con spalline rinforzate.

Ora gli investigatori cercheranno di chiarire i contorni di questo traffico internazionale di notevole portata. Il commercio dell' oro fuori dei canali previsti dalla legge (cioè attraverso l' Ufficio italiano cambi e l' intermediazione delle banche) è vietato. Si lavora in due direzioni, per scoprire da dove provenisse sia l'oro che il denaro, quasi certamente uscito dal «nero» creato dalla ditta valenzana. «Al momento non si esclude alcuna ipotesi - ha spiegato il capitano Alessandro Della Nebbia, comandante la compagnia di Novara - neppure quella che i 380 milioni possano riciclati. Insomma, è un'inchiesta piuttosto complicata anche perchè l'oro, a differenza degli altri valori, ha una facilità di commercio internazionale elevatissima. Chi era in possesso dovrà stabilirne la provenienza».

Al centro delle indagini c'è naturalmente anche la ditta di Valenza Po, sulla quale viene mantenuto il riserbo più stretto.

Secondo i vertici del mandamento novarese dell'Arma, però, sarebbe tra le più in vista a livello nazionale, con un alto giro d' affari, valutabile attorno ai 400 miliardi e operazioni commerciali non solo nell'Alessandrino, in particolare nell'area di Vicenza e nell' Aretino.

Marco Piatti

PRIMO PIANO

Novara
Le scuole superiori accorciano l'ora
Le superiori adottano l'ora «ridotta» per evitare disagi agli studenti pendolari. E le ore accorciate a 55 o 50 minuti. Pag. 38

Novara
Crisi, le reazioni e l'appello del pds
Dalla Cgil ai parlamentari eletti nel Vco e Novarese il messaggio è univoco: «Ricomponete una maggioranza, vanificate l'impegno del Governo». A Omegna, Verbania e Domodossola il pds invita a sit-in e assemblee. Pag. 39

Novara
Contro l'influenza è arrivato il vaccino
Primi giorni d'autunno, arriva il vaccino antinfluenzale. Ecco dove si trova nel territorio dell'Usl 13.

Domodossola
L'Ossola diventa business miliardario
In prima linea industria della pietra, agricoltura e ambiente. Sono le risorse del futuro dell'Ossola. Pag. 40

Sport
Dedicato a Piola lo stadio novarese

La Giunta novarese ha deciso di intitolare lo stadio viale Kennedy a Silvio Piola. Da Vercelli è subito polemica perchè anche quell'amministrazione intende dedicare «Robbiano» al campione del mondo vercellese scomparso l'anno scorso. Pag. 45

Verbania
Turismo, patto a due tra Novara e Vco
L'accordo sancisce la nascita dell'Ente Bilaterale Unitario del Turismo di Verbano Cusio Ossola e Novara. L'hanno siglato albergatori, commercianti e sindacati. Pag. 41

Spettacoli
Tutto il carnet della «classica»
Guida alla musica classica per il fine settimana. Il carnet per chi ama le note è ricco di appuntamenti nelle due province. Pag. 43

Collezione
autunno-inverno
1997/98
PeterVest
Qualità di vita
SUPERVALUTIAMO
della tua vecchia pelliccia
e del tuo capo in pelle
CONFEZIONIAMO
personalizzato secondo le tue esigenze
RIMESSE A MODELLO
e lavorazioni su misura
SABATO ORARIO CONTINUATO
DOMENICA POMERIGGIO APERTO DALLE 15.00 ALLE 19.00
AMPIO PARCHEGGIO
TRE PIANI DI ESPOSIZIONE SENZA BARRIERE ARCHITETTONICHE
NOVARA • Via Massaia, 1 Tel. 0321/402593

In qualche caso gli studenti avevano minacciato lo sciopero contro l'orario «pieno»

Ora «ridotta» nelle scuole superiori

Il provvedimento tende ad evitare disagi ai pendolari

NOVARA. Le scuole superiori adottano l'ora «ridotta» per evitare disagi agli studenti pendolari che costituiscono la metà degli iscritti.

A scuola le ore si accorciano a 55 o 50 minuti per consentire di prendere la coincidenza agli studenti che abitano lontano e devono servirsi dei mezzi pubblici (a volte anche più di uno) per fare ritorno a casa.

Il problema è stato sollevato in parecchi istituti delle due province: in qualche caso, come al Mossotti, gli studenti avevano minacciato di disertare le lezioni se si fosse proseguito con le ore «piene», di sessanta minuti.

Il problema al Mossotti è stato risolto con l'adozione dell'orario corto. «Ci siamo uniformati al territorio - dice il preside Damiano Cadirola - perchè non ha senso che una scuola faccia l'orario in un modo e quella che si trova a dieci metri agisca in modo diverso. La metà dei nostri alunni abita fuori Novara o risiede in zone della città molto periferiche, poco servite dai mezzi pubblici. Da noi l'orario scolastico prevede spesso 36 ore settimanali, sei ore al giorno; se le ore fossero di 60 minuti i ragazzi arriverebbero a casa alla sera, perciò era logico venire incontro alle loro esigenze».

L'orario «abbreviato» è diventato una prassi negli istituti superiori della città, dove all'ora di lezione sono stati tolti cinque o dieci minuti per consentire un ritorno a casa più rapido a chi abita lontano.

Scuola, a Novara inizio con polemica

«Su questo problema sono stati sollevati numerosi casi - precisa Giovanni Cattaneo, segretario provinciale della Cisl scuola - e la normativa prevede la possibilità dell'orario ridotto in casi precisi, quindi la richiesta degli studenti è legittima. E' opportuno che questo venga chiarito una volta per tutte, perchè si sono verificati episodi di forte conflitto su un problema che non deve assolutamente creare difficoltà: la normativa scolastica è esplicita».

A **Verbania** il problema dell'orario non costituisce oggetto di protesta. La situazione è quella consolidata in base alle richieste delle varie scuole nei limiti della normativa vigente. Così accade al Cobianchi: «Ogni anno - spiega il preside Franco Bozzuto - per esigenze legate al trasporto degli alunni chiediamo al Provveditore la riduzione di dieci minuti dell'ultima ora del mattino e delle ore pomeridiane. Siccome le 36 ore settimanali sono divise complessivamente tra mattutine e 12 pomeridiane, risulta che la metà esatta di ogni ora ha una durata effettiva ridotta a 50 minuti». Al Ferrini e al Franzosini le medesime esigenze determinano una riduzione complessiva di 30 minuti dell'orario.

Ad **Arona** e **Borgomanero**, gli istituti superiori sono da sempre oberati da problemi connessi al pendolarismo degli studenti. La concentrazione di liceo scientifico, istituto tecnico commerciale ed istituto tecnico industriale nell'area di via Montenero ad Arona ha favorito la stesura di un orario che risponde alle esigenze di tutti. Gli unici studenti che lamentavano ritardi erano quelli provenienti dalla Lombardia: oggi anche questi possono giungere puntuali avendo abbandonato il treno in favore da Sesto Calende per il servizio di pullmann.

Per quanto concerne le lezioni, tutti gli istituti hanno fissato per le 8,05 l'inizio della prima ora. Si procede quindi fino alle 13 concedendo ai ragazzi due brevi intervalli: di 10 minuti dopo le prime due ore di lezione e di 5 minuti alle 12. Per la sezione del liceo sperimentale sono previsti due giorni con 6 ore consecutive di lezioni. Qui si fanno ridotte le ore a 50 minuti, il che consente di chiudere per le 13,30.

In **Ossola**, per ora, solo all'Ipsia Galletti l'orario di lezione prevede ore da 50 minuti. Nelle altre scuole la campanella continua a suonare dopo 60 minuti: questo in attesa che il Provveditorato dia il via alla riduzione di 10 minuti. All'Ipsia Galletti gli studenti hanno un orario più elastico: prima ora di lezione 'completa', di 60 minuti, le altre ore sono di 50 minuti.

Richieste per ridurre l'ora piena è stata avanzata dal Liceo Scientifico 'Spezia' e dagli istituti per ragionieri e periti 'Einuadi' e 'Marconi'.

Al Liceo statale 'Spezia', dove l'orario è ancora provvisorio perchè alcune cattedre sono tuttora scoperte, la richiesta di ridurre l'orario è stata fatta per i due corsi che contano 36 ore settimanali di lezione.

«Abbiamo chiesto la riduzione a 50 minuti - dicono invece all'istituto per geometri 'Marconi' - anche per agevolare gli studenti e permettere loro di subire disagi: molti devono prendere treni e corriere per rientrare a casa». All'"Einaudi' è stata richiesta la riduzione ma non è stata ancora applicata. [r.a.]

BREVE

Novara

Giordano è il nuovo segretario cittadino

La Lega ha rinnovato i dirigenti. Segretario è Massimo Giordano che sarà affiancato dal vice Valter Borgini. Nel direttivo Mauro Franzinelli, Stefano Monteggia, Guglielmo Carbonero, Rita Calciati, Gabriella Rondelli, Roberto Durante e Franco Gabellini. [b. c.]

Borgomanero

Incidente spettacolare ma senza feriti gravi

Spettacolare incidente la notte scorsa all'incrocio tra le vie Novara, Alfieri e Marconi. Due auto, condotte da Giuseppe Mora, 34 anni, di Santa Cristina di Borgomanero, e Michela Pitton, 20 anni, di Galliate si sono scontrate. Pitton ha riportato solo 8 giorni di prognosi mentre il Mora è uscito illeso dall'auto rovesciata. [m. g.]

Arona

Dopo 25 anni di assenza torna «Eco del Verbano»

Dopo anni torna il settimanale «Eco del Verbano». Si presenta oggi alle 17,30 al municipio di Arona. Il direttore è Silvano Moroni. [s. b.]

Iniziativa Lions-Unione ciechi

Cecità, campagna della prevenzione

NOVARA. Un camper trasformato in centro oculistico mobile e un laboratorio con attrezzature d'avanguardia, che si avvale di due ortottisti. Parte la campagna di prevenzione della cecità nelle scuole materne di Novara. L'iniziativa è del Lions club Novara Host, presieduto dall'avvocato Celestino Corica, in collaborazione con l'Unione italiana ciechi sezione novarese, guidata da Gaetano Baviera.

Il Lions ha deciso di dedicare il «service» alla prevenzione a favore dei bambini fra i 3 e i 5 anni, per colmare una lacuna che da tempo si avvertiva in città. La presentazione dell'iniziativa è avvenuta l'altra sera durante un «meeting» al quale ha partecipato anche il sindaco Gianni Correnti: «Da oltre 10 anni - ha detto - è stata abbandonata ogni forma di prevenzione nelle scuole, da quando l'attività sanitaria del Comune è stata trasferita all'Usl. Ma posso già annunciare che dal prossimo anno la nuova Asl ha deciso di riprendere i controlli. Naturalmente si avvarrà anche della donazione del Lions. E' un'opportunità importante, che non deve essere trascurata, come invece è accaduto per il passato in più direzioni: pensiamo soltanto a Tera. Mi auguro che errori come quello di rinunciare a un centro mondiale di cura dei tumori non si ripetano più. La vostra istituzione è sulla linea giusta, quella di non perdere occasioni».

Gaetano Baviera presidente della sezione novarese dell'Unione italiana ciechi

A sostegno dell'iniziativa ha espresso parole di compiacimento anche il professor Franco Sebastiani, primario di oculistica all'ospedale Maggiore. E Gaetano Baviera, infaticabile presidente da 25 anni dell'Unione ciechi: «Grazie al Lions possiamo portare avanti la nostra compagna, quella della prevenzione, che deve cominciare dai primi anni di vita. Il nostro principale scopo è quello di curare la cecità, ma di anticiparla e prevenirla».

Il centro di ipovisione di corso Torino è dotato di un'èquipe medica formata dalle dottoresse Carla Giordano e Maria Silvia Iato, oltre all'ortottista Silvia Mazzola. I soci del Lions Novara finanzieranno l'attrezzatura specialistica e le spese mediche, la sede dell'Unione ciechi ha già ottenuto da Roma la donazione del camper. [g. f. q.]

Processo Lo Castro, undicesima udienza

Testi preferiscono non rispondere

NOVARA. Undicesima udienza del processo all'ufficiale Ermanno Lo Castro comandante fra il '90 ed il '92 del Gruppo della Guardia di Finanza di Novara. Deve rispondere di una serie di episodi di concussione (nove in tutto) e corruzione (due). Il colonnello, come noto, nega ogni responsabilità.

In tribunale c'è stata una sfilata di testi molti dei quali si sono rifiutati di rispondere. Hanno potuto farlo perchè imputati a suo tempo di reati connessi. E' stato il caso dell'ex vice direttore dell'ufficio Iva Ivo Barboni, del commercialista Francesco Bobbio, del ragionier sergio Nobili e dei rubinettai Alberto e Riccardo Cristina. Ha deposto invece il maresciallo in pensione Luigi Zucca che ha presentato l'ufficiale ai Santi, gli imprenditori del gorgonzola, ed ha testimoniato anche Giancarlo Santi. Tutte le dichiarazioni rese a suo tempo al pubblico ministero da questi testi che adesso non hanno risposto sono comunque entrate a pieno titolo nel processo. Questo è un punto a favore dell'accusa. Intendiamoci, nessuno degli imprenditori ammette in maniera esplicita di aver pagato della mazzette direttamente all'ufficiale. I soldi finivano ai sottufficiali i quali sono venuti a dire in tribunale che li dividevano anche con i loro superiori.

Il colonnello Ermanno Lo Castro processato in Tribunale per concussione

La prossima udienza, con altri testi, è stata fissata per il 31 ottobre prossimo. Poi toccherà ai consulenti tecnici (il 14, il 25 e 28 novembre e il 12 dicembre) ma per la conclusione dell'istruttoria dibattimentale sarà necessario attendere l'anno prossimo. [r. a.]

Il pupazzone anticipa di sette giorni la partita degli artisti tv

Pomeriggio in città col Gabibbo

E' testimonial di «Novara per un sorriso»

NOVARA. Pomeriggio in città col Gabibbo. Proprio così, il pupazzone rosso reso celebre da «Striscia la notizia» apparirà alle 17 in Italia. Ma non sarà un'incursione da... inviato speciale per evidenziare qualche «magagna», bensì una simpatica passerella per promuovere l'iniziativa a sfondo benefico di sabato prossimo, in programma allo stadio Comunale di viale Kennedy.

«Si chiama 'Novara per un sorriso' - dice Simone Borazzotto, responsabile della Pubblirama che cura la manifestazione - e si tratta di un incontro di calcio tra la nazionale artisti tv e la Business card team di Novara. Lo scopo è di raccogliere fondi da destinare ad enti benefici: l'Associazione nazionale volontari lotta contro i tumori, la Croce rossa di Novara, l'Associazione italiana sclerosi laterale amiotrofica, Comunità Villa Segù e la Croce bianca biellese». Della nazionale italiana artisti tv fanno parte volti noti dello spettacolo: da Diego Abatantuono a Gene Gnocchi, da Franco Oppini a Gabriele Salvatores e Umberto Smaila, Idris, Paolo Bonolis, Fargetta, Claudio Bisio, ecc. Le prevendite dei biglietti per assistere alla simpatica sfida (ore 15,30) sono già in corso in tutta la provincia nei negozi convenzionati «Aessemarket»: ad Arona, Bellinzago, Borgomanero, Carpignano, Galliate, Novara, San Martino di Trecate, Trecate, Romagnano Sesia. I prezzi: tribuna Vip 50 mila lire, tribuna coperta 20 mila, distinti parterre 10 mila e curve mila. [m. p.]

L'irriverente Gabibbo è atteso oggi pomeriggio in città per promuovere l'iniziativa

La Diocesi nell'iniziativa della Provincia

Diecimila studenti al «Filo d'Arianna»

NOVARA. Diecimila studenti, tutte le scuole della provincia, 44 associazioni, istituti culturali e ricercatori coinvolti, 110 milioni stanziati. Sono i numeri che hanno caratterizzato «Il Filo d'arianna» dello scorso anno. L'iniziativa d'integrazione scolastica della Provincia ritorna e propone alcune novità.

Sono stati riconfermati gran parte degli itinerari formativi già sperimentati che spaziano dalle biblioteche alla storia, arte e linguaggi, popoli e culture, diritto, ambiente, ricerca, scoperta del territorio e scienze umane.

Oltre a questo indice generale ne sono presenti due speciali: uno è dedicato al 50° anniversario della Repubblica e della Costituzione, l'altro è stato coordinato in collaborazione con la Commissione pari opportunità della Provincia.

Tra le novità, il tema «Sante e streghe» sulle donne novaresi. Poi la sezione su come vivere la montagna in sicurezza (più che mai attuale viste le numerose tragedie dell'estate scorsa); la raccolta differenziata dei rifiuti, altro argomento sempre di ribalta ecologica; i seminari dell'istituto Donegani; il percorso «Leggere in pace» con una mostra di libri.

Quest'anno per la prima volta partecipa anche la Diocesi di Novara con il Comitato storico-culturale sul XVI centenario delle sue origini. Sono nuovi operatori anche Anfaa, Agorà, Fai, Agiscuola, le cooperative Ecosol e Nuovi orizzonti alpini.

Le richieste di partecipazione e le offerte di lezioni sono state vagliate da un Comitato scientifico che ha svolto un grosso lavoro di selezione preliminare. «Il filo d'Arianna» quest'anno godrà anche di un contributo della Regione. Le lezioni vengono tenute perlopiù in orario scolastico.

«Non vogliamo sostituirci ai docenti - tiene a precisare Anna Cardano, assessore all'Istruzione della Provincia -. Ci proponiamo di dare stimoli legati alle innovazioni didattiche da inserire poi nell'ambito delle materie scolastiche». [b. c.]

AL GIORNALE

Le pecche di Macugnaga

Leggo con stupore che il sindaco di Macugnaga si lamenta per la diminuzione del flusso turistico adducendo tra le scusanti lo stato della strada. Non mi sorprende! Ho acquistato una piccola baita e l'ha ristrutturata conservando le caratteristiche walser e affidando i lavori ad artigiani del posto, ma ho incontrato difficoltà di ogni genere: divieti di passaggio in fase di esecuzione dei lavori e per il trasloco finale, recinzioni di ogni genere che impediscono a tutt'oggi l'accesso pedonale alla proprietà, imposizioni varie dei vicini, occupazioni di sentieri pubblici ecc. Se i suoi concittadini cambieranno mentalità non considerando più i turisti «forestieri predatori» (così ci chiamano), perderete molte ancora di presenze!

E che dire dei parcheggi che la sua amministrazione ha posto solo a pagamento nei posti obbligati? Non è possibile convenzionarsi con le Funivie Spa per l'asfaltatura piazzale della funivia onde evitare in primavera ed autunno il «bagno dei piedi» quando si parcheggia? Sono questi i servizi offerti? Confrontate i vostri servizi con quelli disponibili in altre località turistiche anche d'oltralpe e stendete un «tourist planes» che preveda funivie meno strapiene, palazzi dello sport altre infrastrutture. La smetta di citare altre località solo a parole mai assumerle a modello nella realizzazione dei fatti.

E per ultimo, cosa più importante, occorre che i suoi concittadini progrediscano nella mentalità: siamo quasi nell'anno 2000 ma a Macugnaga si ragiona e ci si comporta come ai fini dell'800. Non si ha la piena consapevolezza che il turismo è fonte di benessere e ricchezza per tutta l'economia della zona e che la venuta di turisti è dettata solo da necessità di riposo del fisico e rilassamento dello spirito, di quiete e tranquillità e non il contrario, pare che pensino i suoi concittadini.

Ho una proposta: al prossimo censimento è possibile contare nel Comune il numero delle catene presenti sui sentieri, dei divieti di accesso, dei box in metallo? Sarebbe un dato molto interessante.

Giuseppina Benvenuti, Gravellona Toce

NUMERI UTILI

Farmacie. tel. 627.000; **Arona:** tel. (0322) 51.61; **Borgomanero:** tel. (0322) 84.81; **Domodossola:** tel. (0324) 48.600; **Galliate:** tel. 862.222; **Oleggio:** tel. 93.500; **Omegna:** tel. (0323) 61.900 - 63.669; **Gravellona Toce:** tel. (0323) - 865.000; **Stresa:** (0323) 33.360; **Trecate:** tel. 777.900.

Ospedali: tel. (0323) 405.000 - 556.000 - 556.161 / squadra naut. salvam. (0323) 519.100; **Baveno:** tel. (0323) 924.222; **Mergozzo:** tel. (0323) 80.705; tel. (0322) 911.900; **Grignasco:** S.r.e tel. (0163) 418.617; **S. Maurizio d'Opaglio:** tel. (0322) 967.456; **Lesa:** tel. (0322) 76.897; tel. (0324) 83.188 Volontari cri P.A. Gres Sizzano (0321) 820560

GUARDIA MEDICA

Novara: tel. 62.60.00; **Arona:** tel. (0322) 51.61; **Borgomanero:** tel. (0322) 81.500; **Domodossola:** tel. (0324) 491.334; **Oleggio:** tel 96.00.47; **Omegna:** tel. (0323) 868.111; **Stresa:** tel. (0323) 31.844; **Verbania (Pallanza):** tel. (0323) 541.318

Veterinaria: *Madonna Pellegrina*, c.so Vercelli, 13 tel. 45.27.81 (apertura dalle 8,45 alle 20,15 continuato; dalle 12,30 alle 15,15 e battenti chiusi, con obbligo di ricetta medica urgente e diritto di L. 3.000) e *Omeopatica Chiabrera*, lg. Cavour, 4 tel. 61.22.60 (aperti con orario notturno dalle 8,45 alle 8,45 del giorno seguente; dalle 21,30 alle 8,45 e battenti chiusi, con obbligo di ricetta medica urgente e diritto addiz. di L. 7.500).

Per tutta la **Provincia**, reperibilità notturna sarà su chiamata, dietro presentazione di ricette mediche urgenti.

Casalino (Cameriano): *Rinaldi*, Matteotti, 1/a tel. 87.91.75.

Cerano: *Valli*, via Gramsci, 60 tel. 72.62.60.

Dormelletto: *Repossi*, Cavour, 102 tel. (0322) 49.71.31.

Borgo Ticino: *Giusti*, via Valle 3 tel. (0321) 96.29.87

Cureggio: *Paglino*, fr. Roma, 1 tel. (0322) 63.96.20.

Maggiora: *Sartore*, via Vittorio Emanuele II, 98 tel. (0322) 87.119.

Verbania (Fondotoce): *Male*, via 42 Martiri, 110 tel. (0323) 49.60.63.

Cambiasca: *Gasparotto*, via Val Intrasca, 48 tel. (0323) 57.18.37.

Omegna: *Mantegazza*, p. Baltrami, 6 tel. (0323) 61.290-64.36.21.

Villadossola: *Simonetta*, via Vittoni, tel. (0324) 51.145.

Credo: *Veggia*, via Roma, 77 tel. (0324) 61.292.

Pagani, p. Peretti, 5 tel. (0324) 97.196.

DA NON PERDERE

Esposizioni

Un castello di motori

«Motori in castello» è il titolo della mostra statica di auto da competizione organizzata dalla Squadra Corse Verde Azzurra New Line Team. Si tiene al castello sforzesco di Galliate. Dalle 14,30 di oggi sono esposte circa auto protagoniste di prestigiose vittorie. Ingresso gratuito. [c. m.]

Conferenze

Con i Domenicani

«L'uomo solo: forte o spaesato? - solitudine nella realtà postmoderna». Se ne parla oggi dalle 16 alla Comunità Domenicana di Agognate (Novara), nell'ambito di incontri sul tema «L'uomo questo misterus». Relatore della conferenza di oggi il Pier Mario Ferrari, direttore degli studi teologia di Novara. [c. m.]

Cinema

Omaggio a Bertolucci

A Tornaco prosegue la rassegna nazionale «L'uomo e la sua terra», che presenta arte, cinema, storia. Stasera alle 21 a Villa Marzoni di Tornaco sarà proiettata la prima parte di «Novecento» di Bertolucci, domani alle 15 è in programma la seconda parte. [c. m.]

Per realizzare smalti

L'associazione «Cotti e decori» di Gargallo organizza una serie di corsi adatti anche ad un principiante. Dal 3 novembre al 3 dicembre sono previste 10 lezioni di modellazione dell'argilla, dal 2 al 18 febbraio si terrà invece un corso di smalti con preparazione e tecniche applicazione. Per questa iniziativa sono previste 6 lezioni. Per informazioni e adesioni tel. 0322/955608. [c. m.]

Ritrovi

Sardi in festa a Borgo

L'associazione «Sos Amigos Sardos», di Santa Cristinetta Borgomanero, organizza per stasera, sino a domenica, la seconda festa sarda. Gastronomia e folclore sardi saranno al centro dell'iniziativa che si tiene nel tendone di via Arona; si esibiranno i gruppi folcloristici di Santadi, Suelli e il duo Balla e Frongia. [m.g.]

Club

I single si incontrano

Ha festeggiato il primo anno di attività il «Club dei Single» di Novara, che si riunisce alla sede di corso Cavallotti 20. Le iscrizioni alle attività sono aperte, ci si può rivolgere alla sede il lunedì e mercoledì dalle 18 alle 20. [m. p.]

Corsi

Decoupage e computer

Si terranno alla biblioteca di Sesto Calende corsi di informatica e di decoupage. Le lezioni potranno essere seguite da un massimo di dodici persone e si terranno due volte alla settimana nei giorni di lunedì e giovedì. Informazioni ed iscrizioni allo 0331/913448. [r. l.]

La Direzione Generale dell'Azienda Sanitaria Locale n. 14 prende parte con dolore al lutto della famiglia per la scomparsa del

prof. Clemente Pegoraro

già Primario di Medicina presso l'ospedale San Rocco di Intra.

— Omegna, 10 ottobre 1997.

Dalla Quercia ad An, parlamentari delle 2 province uniti nel commento

«La crisi, una scelta sciagurata»

Oggi nel Vco il pds organizza una protesta

NOVARA. In piazza, in piazza. Nel Verbano Cusio Ossola il pds chiama a raccolta lavoratori, pensionati, giovani e disoccupati perchè manifestino lo sdegno [illegible] «la scelta sciagurata di Rifondazione». La [illegible] della Quercia [illegible] Vco dà la carica per oggi: «In tutta la provincia si svolgeranno assemblee, iniziative, sit-in, a partire da Omegna, dalle 9 [illegible] i portici del municipio, da Verbania e Domodossola».

Nel Vco si srotolano le bandiere della Quercia e dell'Ulivo. A Novara si è scelta la soluzione delle note ufficiali. Una [illegible] della Camera del Lavoro, firmata dal segretario della Cgil Bruno Lattanzi, un'altra è di diversi esponenti del sindacato con i comitati degli iscritti di Novara, Arona e Galliate, a [illegible] a del senatore pidiessino Sergio Vedovato. Che ieri, via telefonino, si definiva: «Arrabbiatissimo. Tanto lavoro per nulla. Bertinotti ha vanificato tutto».

Per il Novarese ci saranno ripercussioni? Vedovato anticipa quello che diranno altri parlamentari eletti nelle due province: «Le opere in itinere subiranno rallentamenti. Proprio l'altro giorno [illegible] sindaco Correnti e [illegible] presidente della Provincia Cattaneo [illegible] stati dal ministro Costa per parlargli [illegible] Malpensa, Cim, Alta Velocità». Lo stesso Costa, che [illegible] era dimostrato attento [illegible] disponibile, aveva premesso: «Tutto è vincolato alla particolare situazione politica». Infatti.

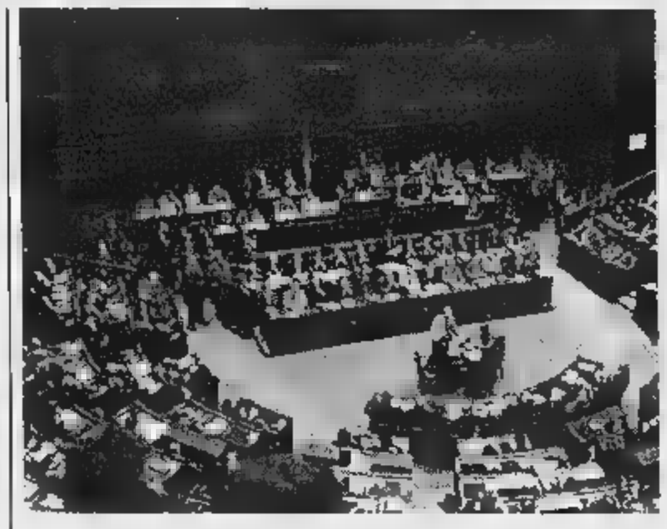

A sinistra, l'aula del Parlamento
Deputati e senatori del Novarese e Vco attendono [illegible] conoscere lo sviluppo della crisi
Sopra, **Sergio Vedovato** e **Marco Zacchera**

Dal pds a Forza Italia. Il deputato Vittorio Tarditi fa una lunga disamina e insiste su un concetto: «In tanti demonizzano Rifondazione. Bertinotti ha fatto solo il suo mestiere. Il problema era nell'Ulivo e dall'inizio: alla Camera non aveva i voti. Ora io auspico [illegible] Governo istituzionale che si occupi dei grandi temi, Europa e riforme innanzitutto. Altrimenti si voti, senza pasticci da Prima Repubblica - conclude Tarditi -. A livello locale, torno ad essere molto preoccupato per il futuro dell'Università».

Nel Vco [illegible] Marco Zacchera, [illegible] An, a richiamare quanto si augura Tarditi: «Serve un Governo di larga coalizione. Che sia rappresentativo, che si assuma la grande responsabilità in questa fase delicata per l'Italia. Altrimenti si voti. Per il Vco non ci sono riflessi immediati e sostanziali ma rallentamenti sì. Fra l'altro la stessa Finanziaria prevedeva tagli alle Ferrovie. Per la nostra [illegible] voleva dire che il raddoppio del Sempione diventava molto improbabile».

Marco Preioni, senatore della Lega, dice [illegible] parlare come cittadino, prima che come politico: «Sono disgustato dalla messinscena. Poche persone hanno tenuto in scacco il Parlamento che rappresenta il Paese». E se lo dice uno che sostiene il progetto bossiano di Padania: «Ci [illegible] troppi squilibri - conclude Preioni -: Bertinotti parla ai lavoratori del Trentino e ai pensionati della Sardegna. Ciascuna area geografico-economica deve avere risposte adeguate e diverse. Riflessi della crisi sul Vco? Avevo presentato interrogazioni [illegible] temi importanti di questi mesi. Addio risposte».

Maria Paola Arbeia

Borgomanero, 9 villette in costruzione a S. Croce

Dopo tre anni, tolti ieri i sigilli al cantiere Edarco

BORGOMANERO. Svolta clamorosa nella vicenda «Edarco». Dopo tre anni e mezzo è stato dissequestrato ieri il cantiere del complesso residenziale «Le Betulle», nella frazione di Santa Croce.

Alle nove villette a schiera in fase di costruzione alla periferia Nord della città, ieri pomeriggio sono stati tolti i sigilli. I lavori di realizzazione del complesso [illegible] iniziati il primo marzo del '93 [illegible] parte dell'Edarco, [illegible] costituito nel marzo '90 tra imprese artigiane del settore edile.

Progettista e direttore dei lavori era l'ingegner Guido Collalti [illegible] Novara, collaboratore per la stesura del Piano esecutivo convenzionato il geometra Piercarlo Fornara, ex sindaco della città.

I problemi per il cantiere iniziavano [illegible] anno dopo l'inizio dell'attività di costruzione: il 4 febbraio '94 veniva svolta una perquisizione nei locali del Consorzio e il primo maggio la Procura della Repubblica di Novara disponeva [illegible] sequestro del cantiere. Secondo il magistrato occorreva verificare le procedure contabili ed amministrative dell'operazione. Inoltre, si poteva configurare l'ipotesi di illecito urbanistico, accuse che [illegible] Consorzio ha sempre respinto.

Iniziava a questo punto il braccio di ferro tra Procura [illegible] Edarco: il Consorzio inoltrava subito ricorso al Tribunale della Libertà, che il 25 maggio re- [illegible] il sequestro. Il [illegible] giugno [illegible] scattava uno nuovo, di carattere preventivo, e gli ulteriori ricorsi al Tribunale della Libertà ed in Cassazione venivano respinti.

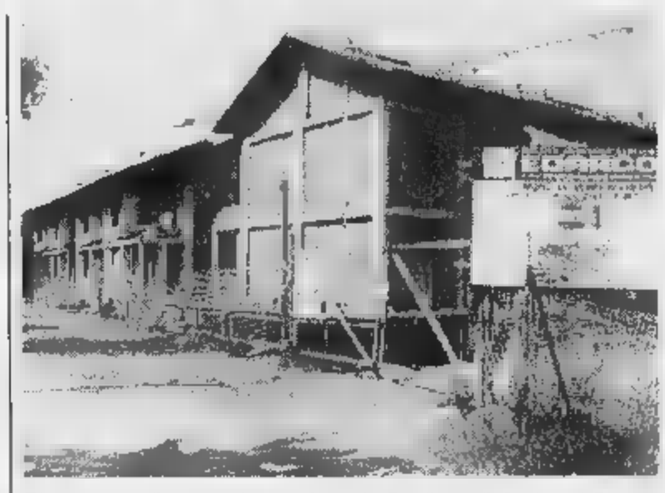

Dissequestrato il cantiere del complesso «Le Betulle», nella frazione di Borgo

Il quattro gennaio del '95 i legali del Consorzio inoltravano [illegible] ulteriore ricorso [illegible] sottolineavano che il blocco del cantiere arrecava danni gravissimi alla cooperativa. Il 17 luglio il Consorzio optava per la liquidazione volontaria, poichè non era in vista alcuna soluzione di sblocco. Un mese dopo il Consorzio doveva licenziare i due dipendenti.

Il 28 febbraio del '96 il Consorzio otteneva l'ammissione alla procedura di concordato preventivo e chiedeva alla Magistratura una decisione definitiva. Dopo tre anni di proteste, ieri [illegible] arrivato il dissequestro: «Esprimo soddisfazione perchè questa vicenda si è chiarita - dichiara il direttore della Confartigianato Franco Panarotto - scagionando le persone coinvolte. La Magistratura ha appurato la regolarità delle procedure dell'Edarco».

Marcello Giordani

La terapia è gratuita per chi ha superato i 65 anni di età

Influenza, dove trovare vaccino

L'Usl 13 ha iniziato la distribuzione

NOVARA. Primi giorni d'autunno, arriva il vaccino antinfluenzale. L'Usl 13 ha avviato la consueta campagna sul territorio di competenza, seguendo [illegible] direttive del Ministero della Sanità [illegible] dell'assessorato regionale. «Una sola dose di vaccino - dicono all'Usl 13 - è ritenuta sufficiente per immunizzare le persone di ogni età, ad esclusione dei bambini». Il conto alla rovescia per la somministrazio- [illegible] è iniziato. Il vaccino viene offerto gratuitamente ad alcune categorie di persone, che sono in possesso dei requisiti di legge. E' il [illegible], ad esempio, [illegible] chi ha superato i 65 anni di età e delle persone che svolgono un «servizio pubblico di primario interesse collettivo». La [illegible] inazione è gratuita, [illegible] esempio, per chi è affetto [illegible] malattie croniche che interessano l'apparato respiratorio e circolatorio, di soffre di diabete, fibrosi cistica. Le persone che hanno meno di 65 anni [illegible] che hanno diritto alla vacicnazione per la presenza [illegible] particolari patologie, devono presentarsi all'ambulatorio con la richiesta dal medico curante.

Una dose basta per l'immunizzazione

Ancora l'Usl: «La campagna di vaccinazione prevede il coinvolgimento dei medici della Medicina generale, che potranno effettuare la vaccinazione a tutti gli assistiti che per problemi sanitari [illegible] possano recarsi nelle strutture pubbliche».

La distribuzione del vaccino è stata organizzata in modo capillare su tutto il territorio dell'Usl 13: sono interessati i distretti [illegible] Novara, Galliate, Borgomanero e Arona.

A Novara la distribuzione [illegible] effettua al servizio di igiene Pubblica di viale Roma 7, da lunedì [illegible] venerdì; il vaccino è disponibile anche al distretto 4 di corso Vercelli, al distretto 7 di via della Riotta, al Sud di viale Piazza e d'Armi e al distretto Nord (via Fratelli di Dio). E' reperibile anche ai distretti di **Vespolate, Biandrate e Carpignano Sesia**. Per quanto riguarda la zona dell'Ovest Ticino, la terapia antinfluenzale è disponibile agli ambulatori Usl di **Cameri, Cerano, Galliate, Romentino, Sozzago [illegible] Trecate**, negli orari indicati nelle singole sedi. A **Borgomanero** è svolto dal Servizio di igiene pubblica, a **Gozzano** all'ambulatorio comunale, a **Momo** la vaccinazione si effettua [illegible] oratorio. Nell'aronese sono disponibili il servizio di igiene pubblica di **Arona**, il distretto di **Castelletto, [illegible] Oleggio** il poliambulatorio. [c. m.]

GOZZANO

Domani e il 19

La celebrazioni per la missione dei Comboniani

GOZZANO. La comunità gozza- [illegible] celebrare il 50° anniversario della presenza dei missionari comboniani. Con le autorità religiose e civili, domani le solenni funzioni liturgiche saranno presiedute dal vescovo di Novara, monsignor Renato Corti. Nella sede della missione è stata allestita la Mostra d'Ar- [illegible] Africana, coordinata da fratel Giovanni Zucchelli, paleontologo, che comprende attrezzi, monili, totem e strumenti di assoluta originalità provenienti da Nigeria, Senegal, Gabon, Zaire e da altri paesi dell'Africa Centrale, fra cui una rarissima macina in sasso per cereali di tremila anni fa, scoperta in Marocco. Inoltre verrà presentato il libro «Missionari Comboniani [illegible] Gozzano» scritto dal professor Lorenzo Gaiga che fre l'86 e il '92 ha diretto l'istituto gozzanese. Le manifestazioni si concluderanno domenica [illegible] ottobre. [r. b.]

ARONA

Le lezioni da lunedì

I carpentieri vanno a scuola di software

ARONA. Un [illegible] post-diploma per ragionieri. Le lezioni si tengono all'Istituto tecnico commerciale di via Monte Nero a partire da lunedì. «Il fine - ha spiegato la preside Chiara Barbè - è quello di preparare tecnici che siano in grado di inserirsi nel processo amministrativo-commerciale di [illegible] ende di qualsiasi settore, utilizzando gli strumenti di software più adeguati».

Accanto all'approfondimento di pacchetti informatici, verranno svolti corsi di francese, inglese, organizzazione [illegible] male e comunicazione aziendale a cura di esperti del settore [illegible] docenti dell'istituto. Sono previste poi 120 ore di simulazione dell'attività di impresa e 160 di stages in aziende selezionate.

Per altre informazioni ci si può rivolgere all'Istituto tecni- [illegible] commerciale [illegible] sezione industriale di via Montenero (0322 - 242487). [s. b.]

VIGEVANO

Stasera dalle 21

Protezione civile esercitazione in piazza Ducale

VIGEVANO. Non era mai stato organizzato nulla di simile: una grande esercitazione di protezione civile che avrà come scenario [illegible] un'area sterrata di periferia, come di solito avviene, ma i portici quattrocenteschi di piazza Ducale. L'iniziativa, in programma stasera a partire dalle [illegible] 21, è dei vigili del fuoco del distaccamento di Vigevano, in collaborazione con la Croce Rossa cittadina [illegible] [illegible] i volontari del Gruppo Intervento Pavese, un'associazione di protezione civile che ha [illegible] a Garlasco. Sulla storico acciottolato saranno schierati i mezzi di soccorso [illegible] si svolgeranno spettacolari esercitazioni, tra cui la simulazione di un incendio in uno stabile e di un incidente stradale. In totale saranno impegnati una quarantina di uomini. E' stata organizzata in favore dell'Unicef, di cui il corpo dei vigili del fuoco è «ambasciatore». [c. br.]

Concedetevi tutto: dal gusto dell'avventura [illegible] piaceri di [illegible] prestigiosa berlina: dalla Discovery Autocarro 3 porte da **L. 42.800.000** *alla Luxury 2.5 TDI e 2.0 MPi 5 porte da* **L.** [illegible]

E scopritelo dalla nostra Concessionaria: da noi, con Discovery vi sentirete a casa.

DISCOVERY FAMILY WAGON

ROVER LAND ROVER MG MINI

AUTONOVA srl
S.S. Sempione, 33 Tel. 0321/62.22.11
CAMERI (NO)

ESPOSIZIONE:
Via Baracca, 13 Tel. 0322 - 45.338
ARONA (NO)

PRESTIGE CARS srl
Via Novara, 318 Tel. 0322/84.65.88
BORGOMANERO (NO)

ESPOSIZIONE:
Corso Marconi, 115 Tel. 0323 - 84.85.56
GRAVELLONA TOCE (VB)

Comunità montane, associazioni e privati in consorzio per l'Europa

Ossola, progetto da 10 miliardi

Pietre e agricoltura fra le risorse-traino

DOMODOSSOLA. Industria della pietra, agricoltura e ambiente si candidano come risorse del futuro ■ l'Ossola diventa un «business» da 10 miliardi con i fondi dell'Europa. A 5 milioni e 69 mila Ecu ammontano infatti i finanziamenti ottenibili con «Azione Ossola», il piano integrato che le Comunità Montane Valle Ossola, Anzasca, Antigorio e Formazza hanno predisposto nel quadro di «Leader II», il programma europeo per lo sviluppo montano. I partner li hanno trovati sul posto ■ si ■■■ costituite in consorzio con Assocave, Associazione artigiani, Coldiretti, Confcoltivatori e Banca Popolare di Intra.

Il progetto globale, pronto da presentare a Bruxelles, è stato illustrato l'altra sera dal presidente Pier Leonardo Zaccheo all'ultimo consiglio della Comunità montana Valle Ossola.

«Obiettivo base del piano - spiega il presidente Zaccheo - è la valorizzazione delle risorse locali. Adeguandoci alla filosofia europea, che pretende strategie concrete, sinergie e obiettivi chiari, abbiamo compilato un 'pacchetto' di proposte che individua nella pietra, nel turi■■■, nelle bellezze naturali e nei prodotti agricoli i ' punti di forza'. Si è partiti da un accurato lavoro d'analisi sulla configurazione ■■■■■ del territorio, dal quale ■■■ emersi i punti ■ debolezza da controbilanciare per invertire la tendenza».

Quali sono i punti deboli ■■ ■■ agire? «La mancanza ■ una cultura imprenditoriale che investa sulla lavorazione secondaria della pietra e non più solo sulla fase estrattiva. Lo sfruttamento delle bellezze naturali e paesaggistiche: ■ recupero dei siti storici e rurali, impiegando sasso, legno e manodopera locа■ qualificata, può dare un contributo consistente allo sviluppo. E in questo settore i fondi europei possono coprire fino al 50 per cento l'investimento. Si offriranno ■■■ nuove opportunità ■ lavoro anche per i giovani, ai quali 'Azione Ossola' riserva importanti stanziamenti nella for■■■■■ 'mirata'. Per il commercio dei prodotti agricoli nostrani ■■ ■■■■■■■■ strutture ■ rete di vendita che rispondono alle più moderne strategie di marketing. E' prevista un'assistenza tecnica costante per i bandi e le informazioni sulle modalità di accesso».

Pietro Benacchio

La lavorazione della pietra, manuale e meccanizzata, rientra nel progetto «Gal»

Un operaio era morto cadendo dall'impalcatura

Assoluzione in appello per titolare d'impresa

DOMODOSSOLA. Assoluzione in Appello per il titolare di un'impresa edile condannato in primo grado per la morte ■ un suo operaio. La terza sezione della Corte di Appello di Torino ha assolto Antonio Barbuto, 37 anni, di Domodossola accogliendo le tesi degli avvocati della difesa Franco Sannella di Omegna ■ Giuseppe Mosca di Domodossola. Nel dicembre 1993 in pretura a Domodossola Barbato ■■■ stato condannato a ■ mesi di reclusione: era stato ritenuto responsabile della morte ■ Giuliano Curcio, un giovane operaio di 21 deceduto nel novembre 1990 cadendo da una impalcatura.

Curcio, che era al suo primo giorno di lavoro, stava compiendo lavori di manovalanza in un cantiere alle porte di Domodossola quando, nello scendere al piano inferiore dello stabile in costruzione, era caduto nel vuoto. Con una sentenza innovativa, la Corte d'Appello ha scagionato da ogni responsabilità il titolare dell'impresa. In sostanza la Corte ha confermato (anche sulla base di due sentenze della Cassazione) l'imprevedibilità del fatto che era costato la vita all'operaio, ma ha anche rimarcato come pure non fosse stata provata l'assenza delle barriere protettive nel cantiere. **[re. ba.]**

Druogno

Saluto a■■■■■■■■ musica e sport

DRUOGNO. Saranno le castagne le regine di questa seconda domenica d'ottobre. Il primo tradizionale appuntamento è fissato per domani a Coimo, frazione di Druogno, dove ■■■ in programma anche la gara di corsa in montagna «Giro delle Castagne». Al pomeriggio concerto della Musica di Druogno, sfilata folcloristica ■ canti popolari con 'Cuit at la pescia'. In serata esibizione del Gruppo 2000 Show e dell'orchestra En■■ ■ Maurizio. Non mancano pane nero, polenta e torte nostrane. Altro appuntamento a Bognanco sulla piazza delle Terme, per ■ distribuzione di castagne. Dalle 15. **[re. ba.]**

IN BREVE

Verbania

Dal lago ad As■■■ ■■■ ■ marcia ■ pace

Il Comitato per la Pace - Arci e il Comune, tramite l'assessorato alla Pubblica Istruzione, partecipano con ■■■ propria delega■■■ domani alla «Marcia per la Pace Perugia-Assisi», che riveste quest'anno il significato di un atto di solidarietà verso le popolazioni colpite dal sisma. Il bus per Assisi parte stasera alle 23,30 dal piazzale Flaim a Intra. **[s. r.]**

Premia

La Telecom installa ■■■ centrale elettronica

Gli utenti del servizio telefonico nella zona di Premia possono usufruire da qualche giorno delle innovative prestazioni offerte dal collegamento ■ una nuova centrale elettronica. Trasferimento di chiamata, avviso ■ chiamata, conversazio■■ a tre e telelettura del contatore sono i Servizi telefonici supplementari (Sts) attivati dalla Telecom. **[r. l.]**

Domodossola

Pranzo benefico all'Arci del Badulerio

«Dammi una spinta». E' lo slogan del pranzo benefico organizzato per domani nei locali dell'Arci del Badulerio. La somma raccolta servirà per acquistare un pullmino adatto a bambini disabili. **[re. ba.]**

Verbania

Lavoratori trasporto domani l'assemblea

L'assemblea dei lavoratori del trasporto merci industriale ed artigiano è stata indetta per domani alle 9.30 a palazzo Flaim di Intra. L'incontro è organizzato dalla Filt-Cgil del Verbano Cusio Ossola. Nell'occasione verranno illustrati i rinnovi contrattuali sottoscritti ■ luglio, ■■■ i quali, dopo lunghe trattative, è ■■■■ data una risposta alle esigenze dei lavoratori del settore. **[s. r.]**

Domodossola, l'architettura alpina

Convegno oggi al «Galletti»

Vallesona, frazione montana dell'Ossola con i caratteristici tetti in piode

DOMODOSSOLA. «L'architettura alpina: conservazione e recupero». E' il tema del convegno internazionale organizzato per oggi dalle 10,15 al teatro Galletti con il contributo della Regione, dell'assessorato alla cultura di Domodossola e dell'Ordine professionale degli architetti delle province del Vco e di Novara. Un tema di stretta attualità che avrà ■■■■ relatori architetti e urbanisti docenti presso le Università di Milano, Torino, Lugano e Padova.

«Lo scopo - dicono gli organizzatori del convegno - è quello di cercare di mantenere nelle zone alpine un'alta qualità degli insediamenti». Un progetto che certo è già nelle intenzioni degli amministratori. Proprio di recente la Comunità Montana Valle Ossola aveva assegnato dei contributi per le piccole opere di manutenzione ambientale ed incentivi per la conservazione del patrimonio storico, paesaggistico ed architettonico dei centri montani. Un invito soprattutto ■ mantenere i tetti in piode già esistenti ma bisognosi di interventi di sistemazione. Quello della conservazione delle caratteristiche delle ■■■ di montagna è uno progetto ■■■ però rischia di naufragare al cospetto delle rigide applicazioni delle leggi da parte dei ministeri e delle Usl.

Di recente il Consiglio Superiore della Sanità di Roma ha risposto negativamente alle sollecitazioni giunte dall'Ossola di ridurre a 2 metri e 30 centimetri l'altezza minima dei locali interni delle abitazioni di montagna. Altezza che la legge fissa ora a 2 metri e 70 per tutte le abitazioni, ■ città e di montagna. «La riduzione delle altezze - dicono gli amministratori ossolani - agevolerebbe il recupero di edifici di notevole pregio, altrimenti destinati all'abbandono». Ad un'interrogazione del senatore leghista, Marco Preioni, il Consiglio superiore della Sanità ha risposto negativamente sostenendo che la riduzione delle altezze interne «non è conciliabile con le esigenze di salubrità delle abitazioni». **[re. ba.]**

KANDAHAR

PER FESTEGGIARE IL SUO TRENTESIMO ANNO DI ATTIVITA'

METTE IN

LIQUIDAZIONE

4000 TAPPETI ORIENTALI

A PREZZI DI REALIZZO CON SCONTI FINO AL 60%

Via A. Costa, 30 - Novara

Tel. (0321) 61.11.84/83.107

Costituito a Verbania l'«Ente Bilaterale Unitario» di Novara e del Vco

Turismo, collaborazione fra province

Soddisfatti tutti gli operatori del settore

Rappresentanti di albergatori, commercianti, esercenti e delle organizzazioni sindacali del Turismo hanno sottoscritto l'altro ieri, nel corso della riunione tenutasi all'hotel Majestic a Pallanza, un importante accordo che sancisce di fatto la costituzione dell'Ente Bilaterale Unitario del Turismo delle province Verbano Cusio Ossola e Novara.

Alla riunione hanno preso parte le delegazioni dell'associazione Albergatori, Ascom, Faita, Fipe, oltre a Filcams - Cgil, Fisascat - Cisl, Uiltucs - Uil, alla presenza di Cgil, Cisl e Uil di Novara e Vco.

I firmatari del documento hanno demandato alle rispettive organizzazioni, entro la fine del novembre prossimo, la definizione di statuto e regolamento dell'ente Bilaterale Turismo che diverrà operativo dal primo gennaio '98 nella medesima sede dell'Associazione Albergatori di Novara e Vco, in corso Mameli 49 a Intra. Nel corso della riunione, Ascom, Filcams, Fisascat e Uiltucs hanno concordato altresì di mantenere l'attuale Ente Bicamerale Commercio per le due province, nella sede di via Paletta a Novara. Le organizzazioni si sono inoltre impegnate a rivedere lo statuto dell'Ente Bicamerale Commercio che diverrà operativo anche a Verbania - ed in futuro per la provincia del Vco - nella sede dell'Ascom, in corso Cobianchi a Intra.

«L'Ente Bilaterale per il Turismo - commenta Bruno Lo Duca della Cgil - orienterà le proprie iniziative nel rispetto del contratto nazionale di lavoro per il Turismo con particolare attenzione a formazione e riqualificazione professionale, sostegno temporaneo al reddito dei lavoratori, e creazione dell'osservatorio del mercato del lavoro. Abbiamo inoltre concordato di attivare Commissioni per le autorizzazioni ai contratti di formazione lavoro, apprendistato e tempo determinato». Ampiamente soddisfatto per il risultato raggiunto anche il presidente dell'Associazione Albergatori Novare e Vco, commendator Dario Cattaneo: «Al termine di un dibattito protrattosi per mesi e caratterizzato da venature polemiche con il sindacato (lavoro nero in alberghi, bar e ristoranti?), gli albergatori accolgono con entusiasmo la nascita dell'Ente Bilaterale del Turismo. Nella medesima sede dell'EBT verrà istituito l'organismo Paritetico Provinciale in osservanza della Legge per la sicurezza sul posto di lavoro. L'EBT potrà inoltre allestire una sede operativa nel Novarese per rispondere alle esigenze delle aziende e dei lavoratori sul territorio».

Aristide Ronzoni

Per il turismo del Vco (nella foto l'isola Bella) si aprono buone prospettive

Incontri promossi da Interassociazione che raduna 8 mila professionisti

Tecniche e leggi per comunicare

A Belgirate oggi prosegue il convegno nazionale

BELGIRATE. Gli interventi introduttivi erano affidati proprio ai presidenti delle due Regioni di Piemonte e Lombardia, Enzo Ghigo e Roberto Formigoni, ma l'evolversi della situazione politica ha reso impossibile la loro presenza. Si è aperto ieri pomeriggio al centro congressi di Villa Carlotta il 3° convegno nazionale dell'Interassociazione della Comunicazione d'Impresa, promosso in collaborazione con le due Regioni.

E' stato letto, comunque, un contributo dei presidenti in cui Ghigo e Formigoni ricordano che il convegno è frutto del lavoro svolto dalle due di comunicazione dei due enti.

Entrambi, infatti, hanno portato alla costituzione di un gruppo di lavoro volto ad affrontare, alle Regioni Lazio e Marche, l'adozione di profili professionali nella pubblica amministrazione e ad identificare ruoli e attività della comunicazione. Nonché la formazione uffici per le relazioni con il pubblico.

Il presidente della Regione **Enzo Ghigo** ieri non è intervenuto al convegno di Belgirate

«La professione comunicatore d'impresa. Democrazia e tecnologia» è il tema che l'Ici propone per due giorni di lavoro destinati a fare il punto su temi molto attuali come quelli della comunicazione «globalizzata», della e riservatezza dei dati, della certificazione professionale degli addetti al settore.

Di questi argomenti si è parlato nella prima fase del convegno, nel corso di una tavola rotonda e nei successivi interventi di confronto e di aggiornamento sulle regole di tecnica e deontologia destinate a caratterizzare la professione.

Oratori qualificati si sono affiancati ai rappresentanti delle 15 associazioni aderenti all'Ici e delle aziende più direttamente coinvolte nello sviluppo delle nuove frontiere comunicative. Alberto Sinigaglia de «La Stampa» e Marco Mele de «Il Sole-24 Ore» hanno moderato i lavori che proseguono dalle 9,15 di oggi con particolare riferimento alla tecnologia per il comunicatore d'impresa e dell'ente.

Nata nel 1992 sotto l'egida del Cnel, l'Ici comprende oggi nelle sue associazioni circa ottomila professionisti che rappresentano le svariate realtà creative e operative dell'ampio settore. Scopo principale è ottenere il riconoscimento giuridico di questa figura interprofessionale, nonché l'adeguamento della legislazione nazionale alle direttive comunitarie stabilite nel 1992. **[s. r.]**

Per la Fondazione «Museo Arti e Industria»

Cusio, giovani cercano la storia nelle aziende

Un museo in ogni azienda per salvare la memoria storica dell'industria del Cusio. E' questo l'ambizioso progetto a cui sta lavorando la Fondazione «Museo Arti e Industria» del Vco, presieduto da Donato Moroni e destinato in futuro a gestire il costituendo Forum Museo di Omegna.

Un'idea ambiziosa che ha un nome un po' impegnativo «Regesto Storico delle aziende», che vedrà impegnata sin dai prossimi mesi una piccola task-force formata da quasi un centinaio di giovani laureati. A loro spetterà il compito di diventare dei moderni «archeologi» industriali.

«Il nostro obiettivo è recuperare la memoria storica dell'intera industria e dell'artigianato del Cusio e della Valle Strona - dice l'architetto Donato Moroni -. Un lavoro immane ma indispensabile se si vuole costituire un perno attorno a cui far girare poi il futuro Museo del Cusio. Purtroppo mi rendo conto che 'scavare' in duecento anni di storia, seppure recente dal punto di vista temporale, della nostra economia non sarà facile».

A coordinare il lavoro dei giovani sarà Matteo Severgnini di recente nominato direttore culturale della Fondazione.

«I giovani laureati, che per il loro impegno riceveranno una borsa-lavoro, andranno ciascuno in un'azienda delle tante che hanno dato l'adesione al progetto del Forum Museo e ricercheranno tutto ciò che riguarda la storia della fabbrica - dice Severgnini -. Dal materiale cartaceo (bollette, depliants pubblicitari e disegni tecnici) sino agli stampi, ai vecchi macchinari e ai prodotti finiti di una volta».

Non un lavoro facile. «Le aziende si sono evolute nell'arco di 150 anni - ribadisco ancora il presidente Moroni -, rimodernando macchinari ed impianti, cambiando strutture e...mentalità! Purtroppo un tempo nessuno pensava a mantenere la memoria storica del proprio lavoro. Poi ci sono state in mezzo anche due guerre ed in quel periodo, come si sa, si riciclava tutto. Quanti stampi, quante vecchie macchine finite in fonderia per fare cose nuove».

Ciò che si recupererà andrà a formare l'archivio del Forum-Museo che sta sorgendo nell'area ex-Pietra all'ombra della ciminiera: quello che resta della «Ferriera» l'ultimo simbolo della storia industriale di Omegna.

[v. a.]

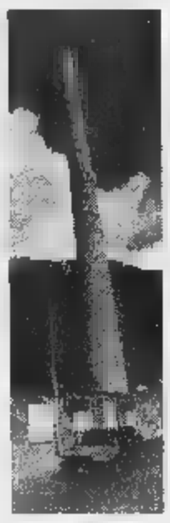

Quello che resta della «Ferriera» l'ultimo simbolo della storia industriale di Omegna

OMEGNA

Licenziamento in Pretura

Licenziato perchè c'è crisi aziendale o per attività antisindacale? Sulla fine del rapporto di lavoro di Angelo Manini, dipendente (ormai ex) della ditta Ima di Pettenasco, delegato sindacale e membro del direttivo provinciale della Fiom è scontro tra l'azienda e il sindacato. La vicenda risale agli inizi dell'anno quando il Manini venne licenziato perchè la fabbrica stava registrando un calo di ordinazioni. La motivazione però non è mai piaciuta al sindacato. Fim-Fiom-Uilm del Vco sostengono infatti l'illegittimità del licenziamento e lo configurano come attività antisindacale. Per questo motivo si sono rivolti al Pretore affinchè reintegri al suo posto il lavoratore licenziato. La prima udienza della causa aperta dalla Fio-Cgil si terrà ad Omegna martedì mattina. Per l'occasione le organizzazioni sindacali hanno organizzato un «presidio» di lavoratori-delegati davanti alla Pretura di Omegna. **[v. a.]**

La nonnina di Arola è tra le più anziane del Vco

Fiori e visita del sindaco per la festa dei 104 anni

AROLA. Compie 104 anni Caterina Gamba, la «nonnina» di Arola e, probabilmente «nonnina» anche di tutto il Verbano Cusio Ossola. L'arzilla donna, che gode di buona salute, abita ad Arola, in centro paese, con i nipoti occupando un piccolo appartamento della grande casa di famiglia.

Autosufficiente, di carattere gioviale, come tutti gli anziani ama ricordare il passato, costellato di un'infinità di ricordi che sfidano il tempo. Per il compleanno ha voluto festeggiamenti particolari invece avvenne quando compì secolo di vita. Allora andarono gli scolari delle elementari e delle medie, gli portarono fiori e caramelle ed il parroco gli regalò bellissimo rosario. In quell'occasione non mancarono le televisioni locali ed i fotografi. Da allora però, dopo essersi vista in tivù, non ha più voluto né fotoreporter e nemmeno telecamere. «Altrimenti quelli che mi vedono dicono che sono troppo vecchia!». Troppo vecchia, anzi troppo anziana, Caterina Gamba non sembra proprio.

I suoi 104 anni li porta decisamente bene. Il segreto? Merito di salute di ferro e di una vita tranquilla oltre che delle cure, veramente amorevoli, dei nipoti e delle assistenti domiciliari che quotidianamente la accudiscono aiutandole nelle piccole faccende domestiche.

Per lei dunque, giorno del compleanno numero 104, niente festeggiamenti particolari, anche se il sindaco di Arole Mario Tacca, andrà a trovarla insieme una rappresentanza del Municipio e le regalerà gran mazzo di fiori. Di buon auspicio. Come gli auguri che le farà il parroco, don Renato Sacco, che spesso va a farle visita. **[v. a.]**

Caterina Gamba festeggia anni ancora in buona salute

IN BREVE

Domodossola

Processati per il furto al laboratorio dell'Itis

Quattro di reclusione per Gianpiero Piana, 26 anni, di Domodossola e assoluzione per Donato Cetrangolo, 33 anni, di Villadossola. E' la sentenza a carico dei due giovani accusati di furto nel laboratorio dell'Itis Marconi. **[re. ba.]**

Verbania

Dibattito dell'Ulivo su autonomia e legalità

«Autonomia nella legalità» il tema dell'incontro che il Coordinamento dell'Ulivo organizza oggi alle 21 a palazzo Flaim. Partecipano lo storico Nicola Tranfaglia e Franco Pizzetti. **[s. r.]**

Domodossola

Al Cappuccina si parla di artigianato

E' in programma oggi alle 17,30 alla Cappuccina l'incontro con il consigliere regionale di An Roberto Salerno, relatore della legge quadro per l'artigianato. **[ba.]**

GIOVEDÌ tuttolibri
I supplementi de LA STAMPA
Una settimana ricca di tutto.

VENDO
Comignago: in caratteristico fabbricato, in posizione centrale, bilocale da ristrutturare o eventualmente già ristrutturato, posto auto coperto proprietà. Prezzo da concordare. Tel. 0322/259690 - Cell. 0330/540912.

VENDO
per motivi di salute
AUTOLAVAGGIO
sulla statale del Sempione
DORMELLETTO.
Telefonare, dopo le 20, allo 0322/832043

IMMOBILIARE
mq 950 con parcheggio
affittato con reddito dell'8%
in Novara.
Per informazioni
tel. 0321/626632

VENDO
Arona: v.ze Uni appartamento mq con scorcio di vista lago, posto soggiorno, a, due camere, bagno, balconate, cantina, autorimessa. Lire 185.000.000 Tel. 0322/259690 - Cell. 0330/540912

ARONA - vicinanze
1 Km Autostrada Laghi - Sempione
uscita Castelletto Ticino
CEDESI
complesso immobiliare produttivo ed espositivo
con annesso bar ristorante, uffici e negozio.
Ampio parcheggio.
Per informazioni telefonare 0322/48.345

HOTEL BEL SIT
VIA SEMPIONE 76 - 28046 MEINA (ITALIA) - NOVARA
Telefono 0322/65855 - 660483 - Fax 0322/65023
Dining Room
Spiaggia
Attracco motoscafi
Garage
RISTORANTE
Giovedì, Venerdì e Sabato PIANO BAR

FUORIBORGO c'é BORLETTI
• Elettrodomestici
• Assistenza
• Ricambi
NUOVA APERTURA
STATALE 229
BORGOMANERO / GOZZANO
Via Borgomanero, 145
Briga Novarese
Tel. e fax (0322) 91.39.40
Centro Assistenza Rasoi
PHILIPS - BRAUN - ecc.

OTTOBRE OFFERTE SPECIALI
Punto Vendita "Le Dolcezze"
APERTO AL PUBBLICO
VARIO (NOVARA)
Strada Statale 229 (Novara-Borgomanero) km.19
Per la prima colazione, per tutte le ore
Panettoni e Pandori
appena usciti dal Forno
e tante altre specialità della pasticceria tradizionale.

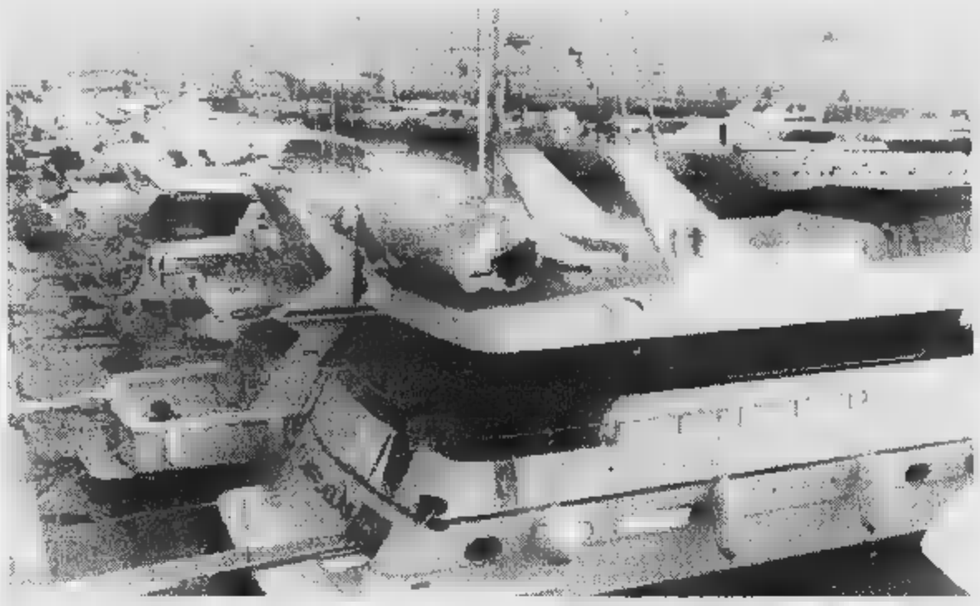

Alle 9 il ministro Burlando inaugura il Salone Nautico di Genova: orario 9,30-18,30 resterà aperto fino al 19 ottobre

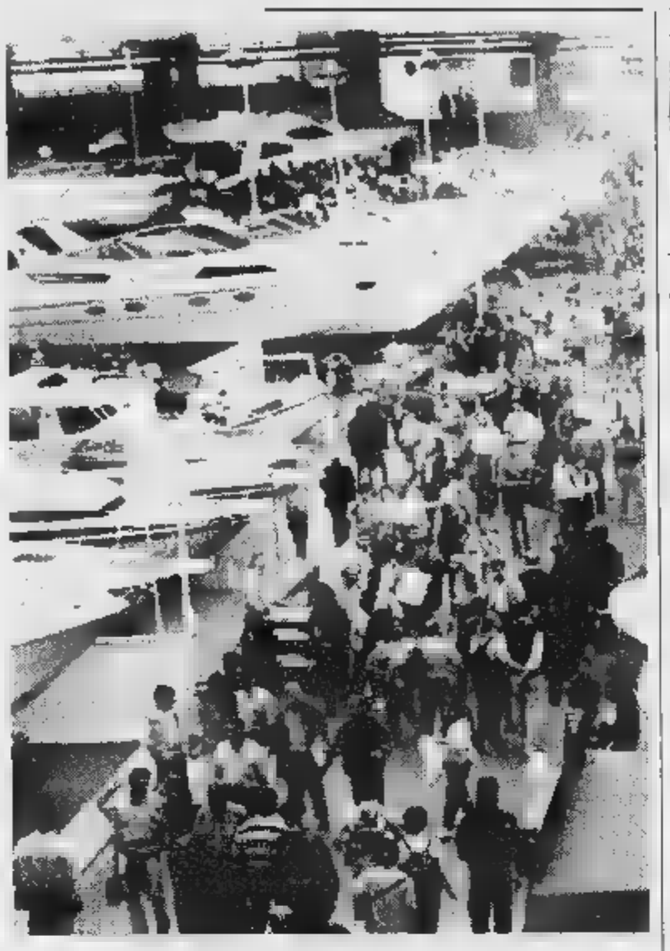

In mostra da stamane al Salone Nautico le ultime novità

A Genova 1625 barche sono pronte a salpare

GENOVA. Oggi alle 9, si inaugura il Salone Nautico. Le 1625 barche, da 40 metri in giù, è schierata in una fiammante flottiglia pronta a salpare.

Il Il mercato tiene soprattutto per barche piccole a motore e i gommoni. Per i maxi yacht il successo è in ascesa. Sono italiane le aziende europee più affermate che producono i mastodontici panfili superlu... I cantieri si scatenano nel solito pianto della crisi, anzi, alcuni produttori sono soddisfatti. Come Paolo Sciallis che da 40 anni, a Ceriale, fa barche da pesca da sei a 12 metri: «La crisi? Non si tocca, per fortuna. Ma sappiamo che per altri è molti sono legati a cosa si decide su redditometro». E anche Mario Diano che fa barche di legno, pochissime, rare e molto desiderate (c'è chi fa la coda due anni per poter avere una sua barca), non è pessimista: «La non vive una stagione splendida, ma per il settore, c'è un significativo ritorno alle origini, il legno, preferito a plastica e vetroresina».

Le regole. Non va male, ma potrebbe andare meglio se ci fosse chiarezza nelle regole: per la patente, le tasse, i controlli e tutto ciò che con l'arte e il piacere della navigazione ha poco a che fare. Stamane, per esempio, il ministro Claudio Burlando - che viene ad inaugurare la rassegna -, a causa del governo che non c'è più, non potrà fare le solite promesse «da marinaio» (meno tasse più agevolazioni) come chi l'ha preceduto alle altre inaugurazioni. Però il ministro dovrebbe portare l'annuncio di novità che riguardano i porti: procedure, burocrazia più snella per facilitare la realizzazione di posti barca.

La fiera. Intanto la grande fiera si offre al pubblico di appassionati con una serie di allettanti proposte. Aumenta la superficie espositiva per i gommoni quali la tecnologia nautica ha raggiunto livelli raffinatissimi di comodità e sicurezza.

Non mancherà la folla nel settore delle barche a motore e la sfilata di curiosi davanti alle banchina (quest'anno allargata) delle barche superiori ai venti metri. E nel padiglione vela si sospira davanti alle regine del vento, sempre più costose, mentre qualcuno offre soluzioni alternative come i monotipi per aumentare il divertimento in regata.

Eventi e mostre. Il Salone dà più spazio anche al cosiddetto punto mare giovani (maxi piscina di 60 metri con ventilatore) per dimostrazioni pratiche di attività nautiche e delle iniziative della Federazione italiana vela. Oggi si festeggiano i cento anni della Lega Navale Italiana. Domani si premiano i campioni della vela.

Nel padiglione 1P esposizione di polene, miliche sculture di legno fissate a prua, provenienti da vari musei italiani. In darsena la copia in dimensione reale della goletta «America» che nel 1851 conquistò la Coppa delle Cento Ghinee, ora Coppa America e un umile barcone da carico che per almeno cento anni ha lavoratonel Tirreno.

Notizie utili. Il Salone è aperto fino al 19 ottobre; orario: 9,30-18,30. Ingresso 18 mila, 12 mila lire ridotto. Trasporti: linea straordinaria KC da Brignole e Principe. Il ticket del parcheggio di piazza Vittoria vale come biglietto bus. Autostrada uscita Genova Est o Genova Nervi per chi proviene dalla A12; Genova Ovest dalla A10, A7 e A26. Seguire indicazioni Fiera.

Irene Cabiati

Domani a Cuneo arriva la Piaggio Roma

Alpitour contro i ricordi per restare regina di A1

La squadra avversaria sarà guidata dall'ex capitano Andrea Lucchetta

Firenze, 21 dicembre '96: l'Alpitour Traco esce dall'anonimato e vince la Coppa Italia. Ad alzare il primo importante trofeo nella storia della società cuneese, c'è Andrea Lucchetta, il capitano arrivato da Milano per insegnare all'Alpitour vincere. E l'«uomo con la cresta» ha ripetuto il gesto a Parigi, Monaco di Baviera e Salonicco, diventando simbolo del momento d'oro della pallavolo cuneese.

In estate Andrea Lucchetta ha lasciato il capoluogo della «Granda», compirà anni il 25 novembre, ed stato ritenuto troppo vecchio per ciclo che da queste stagione vogliono costruire in casa Alpitour Traco. Ma «Crazy Lucky», pallavolista più popolare del mondo, vuole continuare vincere e ha risposto «sì» all'offerta della Piaggio Roma, l'ambiziosa società presieduta da Chicco Testa, che ha ingaggiato anche i nazionali Bellini, Bonati, Pasinato, l'ex campione d'Italia Schadchin l'allenatore campione d'Italia Daniele Bagnoli, strappandolo alla Casa Modena Unibon.

Domani alle 17, però, Lucchettà torna in quella che per tre anni è stata la sua città e che ha lasciato con grande amarezza. Il capitano guiderà Roma una sfida contro il passato che vale il primo posto nel campionato di A1. Alpitour Piaggio infatti imbattute al vertice, ma interpretano la stagione obiettivi diversi: Cuneo è in crescita e vuol la grande sorpresa dei «play-off» giocando qualche brutto tiro alle favorite Modena Treviso; Roma, invece, è una «mina vagante», ma è già riuscita a tagliare un importante traguardo: quello di portare quasi seimila persone al Palaeur in occasione della prima giornata della serie A1.

Andrea Lucchetta è nella capitale

Quella di domani è una grande giornata di sport al Palazzetto di Cuneo con sfida nella sfida: quella tra i capitani, con Andrea Lucchetta che al centro si troverà di fronte l'amico ed ex compagno (a Milano e Cuneo) Claudio Galli che ha preso in eredità la fascia da leader in campo dell'Alpitour Traco.

Sono ancora in vendita tagliandi per ogni ordine di posti (per informazioni e prenotazioni 0171-697595), attesi tifosi da tutto il Nord Italia. Prima della partita sarà presentato il nuovo straniero dell'Alpitour, lo schiacciatore argentino Sebastian Jabif.

Luca F

Canti alpini alla chiesa di San Francesco a Novara, Biandrate rende omaggio [redacted] Chopin

Arie rinascimentali e cori di montagna

Bellinzago applaude l'orchestra di fiati Accademia

NOVARA. Ancora classica, [redacted] esecutori di alto livello, in questo fine settimana. L'agendina degli appuntamenti del sabato [redacted] è ricca di proposte, dalla Bassa all'Ossola. A **Bellinzago** la banda locale San Giovanni Bosco ha invitato, in occasione del 140° anniversario di fondazione, [redacted] prestigiosa orchestra di fiati «Accademia». La formazione, che si avvale spesso del direttore Giorgio Coppi, ha vinto di recente il primo premio al concorso mondiale [redacted] Kerkrade nella Concert Division. La compongono concertisti che provengono da bande della provincia di Novara [redacted] dai Conservatori. In occasione del concerto [redacted] Bellinzago, che si tiene nella chiesa parrocchiale, a partire dalle 21, esegue musiche di Holst, Wagner e Mussorgsky.

Galliate ribatte, alle 21 nella parrocchiale, con [redacted] manife[redacted] promossa dagli «Amici della Musica» di Novara in collaborazione con l'associazione galliatese «Noi come voi». La serata ha scopo benefico: il ricavato (costo dei biglietti 10 mila lire) sarà devoluto all'associazione, che si occupa di recupero [redacted] assistenza di portatori di handicap nella [redacted] dell'Ovest Ticino e [redacted] Novara. Ospite l'orchestra sinfonica «Ars Cantus», composta da 150 ele[redacted]ti, [redacted] professori d'orche[redacted] [redacted] coristi, e diretta dal maestro Giovanni Tenti.

Nato a Varese, [redacted] gruppo è suddiviso in coro di voci bianche, coro sinfonico ed orchestra sinfonica. Gli esecutori sono in prevalenza giovani. La «Ars Cantus» dispone di [redacted] ricco repertorio che spazia nella musica e negli autori di ogni epoca.

L'orchestra **Accademia** è composta [redacted] musicisti di Bande locali [redacted] conservatori

A **Novara** corali a confronto, dalle 21,15 nella chiesa di San Francesco (Rizzottaglia). Come di consueto la rassegna «Incontro Cori» è promossa dal Coro Cai [redacted] Novara, (in collaborazione [redacted] Comune [redacted] Provincia» che si esibisce con la Corale Alpina Savonese e la «Louis Cuneaz» di Gressan, in provincia [redacted] Aosta. [redacted] programma di sala [redacted] un lungo omaggio alla tradizione montanara: la scaletta prevede l'esecuzione di una ventina [redacted] brani.

La comunità di **Biandrate** saluta l'arrivo del [redacted] parroco con una serie [redacted] iniziative, tra cui il concerto del pianista Alessandro Maffei, che s'inizia alle 21,15. Il programma di sala s'inizia con la «Sonata [redacted] la maggiore opera 20» di Schubert, a cui segue il «Notturno opera 15» ed il «Notturno opera 32» di Chopin. Sul palco anche la corale «Sesia» e la «Schola Cantorum San Sereno» di Biandrate.

A **Domodossola** nella sala delle Armi di palazzo Silva, stasera alle 21 è in programma il concerto «Musica alla corte dei Silva». Protagonista è il gruppo vocale [redacted] strumentale «Convivio Rinascimentale». La formazione si è costituita di recente grazie alla volontà di alcuni musicisti ossolani, appassionati di musica antica. Il programma prevede liriche e musiche profane, per voci e strumenti, rinascimentali [redacted] barocche. Il concerto è organizzato dall'assessorato alla Cultura del Comune di Domodossola. **[c. m.]**

[redacted]

Vacciago

«Antichi organi» da Bartók a Bohm

VACCIAGO. Si conclude sabato 11 ottobre nella chiesa di [redacted] Antonio la rassegna concertistica dedicata agli organi antichi da salvare, organizzata dagli assessorati [redacted] cultura delle province di Novara [redacted] Vco. L'organo vacciaghese, costruito nel 1864 dai fratelli Scolari, artigiani di Bolzano Novarese, [redacted] stato recentemente restaurato dalla ditta Italo Marzi & figli. Il concerto, che inizierà alle 21, verrà eseguito dal noto organista Roberto Bertero, solista dell'orchestra della Rai, applaudito di recente a Los Angeles e nella cattedrale [redacted] San Patrizio a New York. Accompagnato dall'orchestra dell'Assunta di [redacted]lano, diretta dal maestro Pietro Angelo Merla, esegue brani di Albinoni, Vivaldi, Bohm, Bovet, Haendel, Bela Bartók. **[r. b.]**

MOSTRE E ARTISTI

Dall'omaggio a Bruni ai «Sentieri cromatici»

E' sempre tempo [redacted] «vernissage» nel Novarese e nel Verbano Cusio Ossola. Al museo civico etnografico «Fanchini» di **Oleggio** oggi alle 17, [redacted] la presentazione del critico Roberto Moroni, s'inaugura una grande mostra dedicata al pittore oleggese Paolo Bruni (1876-1940). La rassegna, allestita [redacted] cura di Chiara Bovio e Mara Zanetta, [redacted] l'omaggio di Oleggio al «suo» artista e ne ripercorre la tecnica pittorica attraverso le opere grafiche, dalla matita ai pastelli, da carboncino, sanguigna e china fino all'acquerello. Per l'occasione, sarà aperta al pubblico la saletta «Bruni»: la mostra si potrà visitare fino al 23 ottobre con questi orari: da lunedì al venerdì fare le 9 e le 12 (pomeriggio [redacted] prenotazione) e il sabato dalle 15 alle 18.

A **Novara**, oggi alle 17 [redacted] Club Arte '71 inaugura la propria collettiva sociale colletti[redacted] nella saletta Albertina di largo Costituente: resterà aperta fino al 19 ottobre, nei giorni feriali dalle 16 alle 19, sabato e domenica anche al mattino, dalle 10 a mezzogior[redacted]. A **Verbania** lo Studio d'Arte Lanza di via Rigolo [redacted] a Intra presenta questo pomeriggio alle 18, con l'intervento di Giulio Martinoli, la personale di Giorgio Rava. Intitolata «Sentieri cromatici», espone fino all'8 novembre le opere più recenti del pittore cusiano. Orari: da martedì a venerdì 16-19, sabato dalle 10 alle 12 e dalle 15 alle 19, domenica e lunedì su appuntamento. «Domo [redacted] Ossola» è il tema della personale che [redacted] pittore Claude Hughe presenta fino al 26 ottobre sotto i portici del Galletti a **Domodossola**. **[p. ben.]**

Paolo Bruni in una foto d'epoca

Guida agli avvenimenti della nottata nei locali di Novara e Vco

Cerano, i mix di Gigi D'Agostino

Underground alla «Marsina», rock al «Gallo Nero»

Sabato notte ricco di interessanti proposte, tra concertini live [redacted] pazze serate in discoteca [redacted] i «maestri» del genere di tendenza. Eccovi qualche suggerimento sulla serata.

CERANO. Due appuntamenti con deejay molto conosciuti dal popolo della [redacted] alla discoteca «Marsina». S'inizia stasera con Gigi D'Agostino, massimo esponente della musica progressive, mentre sabato prossimo sarà di scena Killer Faber.

NOVARA. Dalle 21,30 rock [redacted] «The Gaps» al «Golden pub», sotto il piazzale dell'autostazione.

[redacted] Covers internazionali per tutti i gusti [redacted] gli «Acuna Matata» al «Tempo Cafè», [redacted] il ponte sul Ticino.

OLEGGIO. Covers rock con gli «Scomunica», dalle 22 al «Black Man» in via Novara 112.

ROMAGNANO SESIA. Dalle 23 «Frisk Party» alla discoteca «Maneggio», festa delle coloratissime caramelle alla frutta. Dj ospite nel privè, Priscilla.

[redacted] «Special guest» al «Bulldog Pub» di Pisogno. Musica [redacted] animazione dalle 22.

ARMENO. Concerto live con Michel Montecrossa all'Omnidiet di Armeno, in frazione Coiromonte. Il musicista presenterà lo show «Bridges of time».

[redacted] Dopo la pausa estiva torna la musica dal vivo al bar «Diverso» di Maggiate. [redacted] riprende stasera dalle 22,30 con i «Zona Mercato». Genere rock.

STRESA. Il rockattivo degli «Ingranaggi Selvaggi» irrompe dalle 22,30 all'irish pub «Mc Gill's» di Brisino.

[redacted] Schiamazzi Notturni dalle 22,30 all'«Idrovolante Cafè». La band propone le pri[redacted] note rock [redacted] 22,30.

[redacted] **TOCE.** Nello spazio riservato alla musica live del «Sandokan» dalle 23 [redacted] esibiscono i «Contromano». Revival con dj Armando e rock internazionale con Tampe.

[redacted] Covers rock con Claudio Pav, dalle 22,30, all'osteria «Gallo Nero», frazione Pontetto. Proposte gastronomiche in tema [redacted] le serate.

VERCELLI. Luci, suoni, sensazioni di una notte «lunare» al discoclub «la Segreta»: è la festa «Fruit of the moon».

[redacted] Dalle 22,30 serata rock live con i «Belladonna», di scena al «Tina Pica» di corso Casale.

[redacted] CURA DI Marco Piatti

[redacted], LA «CENERENTOLA» AL COCCIA

[redacted] Domani replica pomeridiana per Angelina e Don Ramiro

NOVARA. Il debutto era in programma ieri sera, la replica è domani in pomeridiana [redacted] inizio alle 15,30: la «Cenerentola» è [redacted] scena al Coccia di Novara per [redacted] stagione di lirica. Musiche di Gioachino Rossini, libretto di Jacopo Ferretti. Anche questo allestimento, come accade da anni nella rassegna dedicata al melodramma, è prodotto dal Comune di Novara. Protagonisti sono Alessandra Palomba (Angelina-Cenerentola) [redacted] Augustin Prunel (Don Ramiro). Il maestro concertatore è Marcello Rota. Per l'eventuale disponibilità di biglietti in vendita si può contattare [redacted] botteghino del Teatro Coccia, tel.0321-620400.

Nel Varesotto

Cabaret [redacted] Barbaro [redacted] «Caffè Teatro» [redacted] Texas blues

NOVARA. La sponda lombardo-varesina del Ticino offre tantissime opportunità di divertimento nei locali più frequentati dai giovani. Per chi ama il genere «thrash metal», appuntamento al circolo Acli «Rugabella», [redacted] via Roma 12 a Carnago (Va). Dalle 22 suonano i «Big Lost Clouds». Ingresso libero senza obbligo di consumazione.

Saranno i «Sans Papiers», invece, a proporre un repertorio musicale basato sul jazz al «Cri Basci» di via Porranco di Arsago Seprio. Esibizione live dello staff «Karisma» al «Jam Session» di Sesto Calende. Dalle 22, alla consolle dj Alberto Visi. Sempre a Sesto Calende, [redacted] al bar «Glicine», Texas blues in compagnia dei trascinanti «Snake doctors». Per chi cerca il cabaret, invece, lo strampalato Rocco Barbaro si esibisce al «Caffè Teatro» di Verghera di Samarate. Restando al cabaret, all'«Arlecchino» di Vedano Olona (via Papa Innocenzo) [redacted] ride con Gegio e Gianfri; ai tavoli, i quiz di Gegio Lanzoni. **[r. l.]**

STASERA AL [redacted]

[redacted]

VIP. Tel. 625.688. **Due padri di troppo**, con Robin Williams. Or.: 16; 18,10; 20,20; 22,30. (fest.12.000; fer. 10.000; merc. fer. 6000; 5000; [redacted] pom. 7000; [redacted]

[redacted]. Tel. 47.46.25. **Air Force One**, [redacted] Harrison Ford. Or.: 20; 22,30 (festivi e prefest. 12.000; fer. 10.000; [redacted] fer. [redacted] 5000).

FARAGGIANA. Tel. 627.676. **M.I.B. - [redacted] in black**, con Will Smit e Tommy Lee Jo[redacted]. Or.: 14,20; 16,20; 18,20; 20,20; 22,30 (festivi e prefest. 12.000; fer. 10.000; mar. fer. 6000/5000; [redacted] pom. 7000/5000).

ELDORADO. Tel. 524.158. **M.I.B. - Men in black**, con Will Smit e Tommy Lee Jones. Or.: 16; 20,30; [redacted] (festivi e prefest. 12.000; fer. 10.000; sab. pom.7000/5000).

[redacted] Tel. 623.395. **[redacted] Jane**, con Demi Moore. Or.: 20,10; 22,30 (fest. e prefest. 12.000; fer. 10.000)

S. [redacted] Tel. 465.484. **Lezioni di [redacted]go** con P. Veron. Or.: 20; 22,30. Lire 10.000; 7000; mart. 7000.

[redacted]

S. ANDREA. Il mondo perduto - Jurassic Park. Or.: 21,30, L. 9000/5000.

[redacted]

SAN CARLO. Inf. orari su segr. tel. 24.05.68. [redacted] con [redacted] Ryan. Or.: 20; 22.

[redacted]. Tel. 82.151. **[redacted] Jane.** Or.: 20; 22,15. Lire 10.000; 7000; merc. fer. 7000; 5000.

[redacted]. Tel. 817.41. **M.I.B. - [redacted] in black** con W. Smith, T. Lee Jones. [redacted]: 20,15; 22,15. Lire 10.000; [redacted].

[redacted]. Tel. 81.741. [redacted] Or.: 20,15; 22,15. [redacted] 10.000; [redacted] 7000.

[redacted]

[redacted] Tel. (0337) 244.384. **[redacted]rassic Park - Il mondo perduto.** Or.: [redacted].

[redacted]

CORSO - Sala Corso. Informazioni su segreteria telef. al n. 240.853. **[redacted] - Men in [redacted]** con W. Smith. Lire 10.000; 6000.

[redacted] - Sala Corsino: Inf. su segreteria [redacted] al n. 2[redacted]853. [redacted] Lire 10.000; 6000.

[redacted] 1 - Sala 1. Tel. 242.046. Inf. su segr. telef. **Innamorati cronici** con Meg Ryan. Or.: 20,15; 22,30. Lire 10.000; 6000.

CINE 1 - Sala 2. Tel. 242.046. [redacted] su segr. telef. **Air Force One**, con Harrison Ford. Or.: 20,15; 22,30. L. 10.000; [redacted].

[redacted]

[redacted] Tel. (0163) 840.201. **Il [redacted] perduto - Jurassik Park**, di Steven Spielberg. Or.: 20,15; 22,15. [redacted] 8000; 6000.

[redacted]

[redacted] TEATRO. Tel. 9[redacted]. **Air Force One** con Harrison Ford. Or.: 19,50; 22,15. Lire 10.000; 8000.

[redacted]

CINEMA SOCIALE. [redacted] 61.459. **Lolita**. Or.: 20; 22.

[redacted] **Ovosodo**, [redacted] P. Virzì. Or.: 20,15; 22,30. Lire 6000.

[redacted]

[redacted]. Inf. [redacted] prezzi spett. segret. tel. 401.940. [redacted] Melanie Griffith. [redacted]: 20,15; 22,30.

VIP. [redacted] 401.940. **[redacted] - Men in black**, con W. Smith. Or.: 20,30; 22,30.

SOCIALE (INTRA). [redacted] 401.940. **Contact** con Jodie Foster. Or.: 20; 22,30.

SOCIALE (PALLANZA). Tel. [redacted] Inf. [redacted] segr. telef. **Due padri di troppo.**

SCEGLI IL CINEMA

Dove le emozioni sono su grande schermo.

NELLE SALE DI MILANO

AMBASCIATORI corso Vittorio Emanuele 30. **Il mondo perduto Jurassic Park.** Orario: 15; 17,30.

ANTEO SALA CENTO via Milazzo 9. **Posta celere.** Orario: 15,10; 17; 18,50; 20,40; 22,40.

ANTEO SALA DUECENTO via Milazzo 9. **Consigli per gli acquisti.** Orario: 15,10; 17; 18,50; 20,40; 22,40.

ANTEO SALA QUATTROCENTO via Milazzo 9. **Tano da morire.** Orario: 15; 17,30; [redacted]

APOLLO [redacted] **Air force** [redacted] Or.: 15; 17,30; 20; 22,35

ARIOSTO v. Ariosto [redacted] **Nuvole in viaggio** [redacted]: 15,20; 17,10; 19; 20,40; 22,30

[redacted] Gall. del Corso. **Soldato Jane.** [redacted] 15,15; 17,40; 20,05; 22,30.

[redacted] viale San Pietro all'Orto 9. **Happy Together.** Orario: 16; 18,10; 20,20; 22,30.

ASTRA corso Vittorio Emanuele II. [redacted] Orario: [redacted]; 17,30; 20; 22,30.

CAVOUR piazza Cavour 3. **Soldato Jane.** Orario: 15; 17,30; 20; 22,30.

COLOSSEO Sala Allen viale Monte Nero 84. **Lezioni di tango.** Orario: 15,45; 18; 20,15; 22,30.

COLOSSEO Sala Chaplin viale M. Nero 84. **Il viaggio della sposa.** Orario: 16; 18,10; 20,20; 22,30.

COLOSSEO Sala Visconti viale Monte Nero 84. **Contact.** Orario: 16; 18,10; 20,20; 22,30.

CORALLO largo C. dei Servi 9. **Tano da morire.** Orario: 15; 17,30; 20; 22,30.

CORSO Galleria del Corso. **Scream.** Orario: 16; 18,10; 20,20; 22,30.

ELISEO via Torino 64. **Le onde del destino.** Orario: 15,45; 18; 20,15; 22,30.

EXCEL[redacted] Galleria del [redacted]. **Contact.** Orario: 15,45; 18; 20,15; 22,30.

MAESTOSO corso Lodi 39. **Scream.** Orario: 15,45; 18; 20,15; 22,30.

[redacted] Manzoni 40. **Air [redacted] One.** Orario: 15,45; 18; 20,15; 22,30.

[redacted] Vittorio [redacted] Orario: 15,45; 18; 20,15; 22,30.

METROPOL via Piave 24. **M.I.B. Men in black.** Orario: 15,10; 17; 18,50; 20,40; 22,30.

MIGNON Galleria del Corso 4. **Ovosodo.** [redacted]: 15; 17,30; 20; 22,30; 0,30.

NUOVO ARTI via Mascagni 8. **Le nuove avventure di Charlie.** Orario: 15,15; 17; 18,45; 20,30; 22,30.

NUOVO ORCHIDEA v. Terraggio 3. **She's so lovely.** Orario: 16; 18,10; 20,20; 22,30

ODEON 5 Sala 1 via S. Redegonda 8. **M.I.B. Men in black** [redacted] 15; 17,25; 19,55; 22,25.

ODEON 5 Sala 2 via S. Redegonda 8. **She's so lovely.** Orario: 15,30; 17,50; 20,10; 22,35

[redacted] **5 Sala 3** via Santa Redegonda 8. **Batman e [redacted]**: 15,30; 17,50; 20,10; 22,35.

ODEON 5 Sala 4 via S. Redegonda 8. **Altri uomini.** Orario: 15; 17,30; 20; 22,35

ODEON 5 Sala 5 via S. Redegonda 8. **Nella società degli uomini.** Orario: 15,30; 17,50; 20,10; 22,35

ODEON 5 Sala 6 via Santa Redegonda 8. **Il figlio di Babunin.** Orario: 15,10; 17,35; 20; 22,35

ODEON 5 Sala 7 via S. Redegonda 8. **In barca a vela contromano.** Orario: 15,30; 17,50; 20,10; 22,35

ODEON 5 Sala 8 via Santa Redegonda 8. **Potere assoluto.** Orario: 15,35; 17,50; 20,10; 22,35

ODEON 5 Sala 9 via Santa Redegonda [redacted] **Men in black.** Orario: 15,30; 17,50; [redacted]; 22,35.

ODEON 5 Sala 10 v. [redacted] Redegonda 8. **Anna Karenina.** Orario: 15,30; 17,50; 20,10; 22,35.

ORFEO via Zugna 50. **Air Force One.** Orario: 15,30; 17,50; 20,10; 22,35.

PASQUIROLO c.so V. Emanuele 28. **Innamorati cronici.** Orario: 15,45; 18; 20,15; 22,30.

PRESIDENT largo Augusto 1. **Swingers.** Orario: 15; 16,50; 18,40; 20,30; 22,30.

SEMPIONE v. Pacinotti 6. **La chiave magica.** Orario: 15,15; 17; 20; 22,15.

SPLENDOR via G. Sasso [redacted] **Innamorati cronici.** Orario: 20; 22,30.

TIFFANY corso Buenos [redacted] 15,45; 18; 20,15; 22,30.

VIP via Torino 21, tel. 8646.38247. **Soldato Jane.** Orario: 16,30; 18,30; 20,30; 22,30

TEATRI

ALLA SCALA, tel. 7200.3744. Riposo.

ARSENALE via C. Correnti 11, tel. 837.1[redacted]. **[illegible]**

CIAK v. Sangallo 33, tel. 7611.4015. Riposo.

CONSERVATORIO v. Conservatorio 12, t. 7600 1[redacted]. Riposo.

FILODRAMMATICI via Filodrammatici 1, t. 869.3659. Riposo.

MANZONI v. Manzoni 40, telefono 7600.0231. **La rosa tatuata.** Ore 20,45.

NUOVO p. San Babila 37, tel. 7600.00.86. Riposo.

PICCOLO TEATRO via Rovello 2, t. 723.3222. Riposo.

SAN BABILA c. Venezia 2, t. 7600.2985. Riposo.

SMERALDO piazza [redacted] Aprile 10, [redacted] 2900.67.67. **Stracci.** Ore 20,45.

VERDI via Pastrengo 16, tel. 687.1695. Riposo.

[redacted] TORINO

[redacted] corso Giulio Cesare 67, telefono 856.521. **Soldato Jane.** Or.: 15,45; 18; 20,15; [redacted]

[redacted] corso [redacted] Cesare 67. [redacted] 856.521. **M.I.B.** [redacted] **in black.** Or.: 16; 18,10; 20,20; 22,30.

[redacted]FIERI piazza Solferino 2, telefono 5623800. Ogg. **Tutti dicono I love you.** Ore 15,30 unica proiez.

AMBROSIO MULTISALA corso Vittorio Emanuele II 52, telefono 547.007. Sala 1 [redacted] Or.: 14,30; 17,10; 19,50; 22,30. V. M. 14. Sala 2: **Il mondo perduto - Jurassic Park** [redacted]. 15; 17,30; 20; 22,30. Sala 3: **She's so Lovely (Così carina).** Or.: 14,30; 16,30; 18,30; 20,30; 22,30.

ARLECCHINO corso Sommeiller 22, telefono 581.71.90. **Soldato Jane.** Or.: 15; 17,30; 20; 22,30.

CAPITOL via San Dalmazzo 24, tel. [redacted] **Scream.** V. M. 14. Or.: 15,45; 18; 20,15; 22,30.

[redacted] via Carlo Alberto 27, telefono 540.110. **Happy together.** V. M. 18 [redacted] 15; 16,50; 18,40; 20,40; 22,40.

C. CHAPLIN 1 via Garibaldi 32/e, tel. 436.07.23. **Ovosodo.** Or.: 14,50; 16,45; [redacted] 20,35; 22,30.

C. [redacted] 2 [redacted] Garibaldi 32/e, telefono 436.0723. **Love etc.** Or.: 16; 18,10; 20,20; 22,30

CIAK corso Giulio Cesare 105, telefono 232.029. [redacted] Viet. 14. Or.: 14,45; 17,20; 19,55; 22,30.

CRISTALLO via Gorizia 5, telefono 650.71.00. **Batman & Robin.** Or.: 15; 17,30; 20; 22,30

DORIA via Gramsci 9, telefono 542.422. **Innamorati cronici.** Or.: 16; 18,10; 20,20; 22,30.

[redacted] piazza [redacted], telefono 447.52.41. [redacted] **in black.** Or.: 15,10; 17,05; 18,40; 20,35; 22,30, 0,15.

ELISEO BLU piazza Sabotino, telefono 447.52.41. **Soldato Jane.** [redacted]: 15; 17,20; 19,40; 22; 0,10.

[redacted] piazza [redacted], telefono 447.52.41. **Ovosodo.** [redacted]: 16; 18,10; 20,20; 22,30; 0,15.

[redacted] piazza Vittorio Veneto 5, telefono 817.16.42. **Complice [redacted] notte.** Or.: 16,30; 18,30; 20,30; 22,30.

ERBA 1 corso Moncalieri 241, telefono 661.54.47. **Il viaggio della sposa.** Or.: 20,30; 22,30.

ERBA 2 corso Moncalieri 24, telefono 661.54.47. **Il bagno turco.** Or.: 20,30; 22,30

ETOILE via Buozzi ang. via Roma, tel. 530.353. **Complice la notte.** Or.: 16; 18,10; 20,20; 22,30.

FARO via [redacted], telefono 817.3323. **Air Force One** Or.: 15; 17,30; 20; 22,30.

FIAMMA [redacted] Trapani 57, telefono 386.20.57. **Il mondo perduto - Jurassic Park.** Or.: 15; 17,30; 20; 22,30

IDEAL corso Beccaria 4, telefono 521.4316. **Contact.** Or.: 16,30; 19,30; 22,30

KING via Po 21, telefono 812.59.96. **Tano da morire.** Or.: 16; 17,40; 19,20; 21; 22,40

KONG via Santa Teresa 5, telefono 534.614. **In barca a vela contromano.** Or.: 16,30; 18,30; 20,30; 22,30

LILLIPUT via XX Settembre 15 bis, telefono [redacted] **Mi fai un favore.** Or.: 14,30; 16,30; 18,30; 20,30; 22,30.

LUX Galleria San Federico, telefono 541.283. [redacted] **Force One.** Or.: 15,15; 17,40; 20,05; 22,30

[redacted] ORO via Montebello 6, [redacted] 817.10.48. **Lezioni di tango - The tango lessons.** Ore 16,30; 18,30; 20,30; 22,30

NAZIONALE 1 via Pomba 7, telefono 812.41.73. **Ovosodo.** Or.: 16; 18,10; 20,20; 22,30.

NAZIONALE 2 via Pomba 7, tel. 812.41.73. **M.I.B. Men in black.** Or.: [redacted]; 18,10; 20,20; 22,30.

OLIMPIA 1 via Arsenale 31, telefono 532.448. **Due padri di troppo.** Or.: 14,30; 16,30; 18,30; 20,30; 22,30.

[redacted] via Arsenale 31, tel. 532.448. **[redacted] Dalloway.** Or.: 15,10; 17; 18,50; 20,40; 22,30.

ROMANO Galleria Subalpina, telefono 562.01.45. **M.I.B. Men in black.** Or.: 16,15; 18,20; 20,25; 22,30

STUDIO RITZ via Acqui 2, tel. 819.01.50. **Nella società degli uomini.** Or.: 16,15; 18,20; 20,25; 22,30.

VITTORIA via Roma 336, telefono 562.1789. **Face/Off.** Or.: 14,35; 17,15; 19,55; 22,35

TEATRI

TEATRO REGIO. Ore 15 Il Regio dietro le quinte, visita guidata al Teatro Regio. Stagione d'opera 1997/98: da martedì 14/10 vendita biglietti per **Samson et Dalila** (21/10-2/11) **Candide** (16-18/11) **Le nozze di Figaro** (9-21/12) **Evgenij Onegin** (22/1-4/2/98). Bigl. ore 10,30-18. Tel. 8815241-242.

AUDITORIUM RAI piazza Rossaro. Chiuso.

ORA GUIDALA TU.

Sabato 11 e domenica 12

NOVA
NOVARA ▪ Via Verbano, 140 • Tel. 0321/622480

ALPICAR
DOMODOSSOLA (VB) ▪ Via Gentinetta ▪ Tel. 0324/46694

NUOVA COMMAR
ARONA ▪ Viale Baracca, 6 • Tel. 0322/46907

MONTANARA & C.
VERBANIA ▪ Via Renco, 59 ▪ Tel. 0323/571350

Prezzo chiavi in mano. Grazie al contributo sulla rottamazione (APIET esclusa). IDEAFORD: anticipo L. 9.055.000, 24 quote da L. 380.000 (TAN 16,00% ▪ TAEG 18,24%) inclusa nella quota c'è l'estensione della garanzia fino a 3 anni ▪ 100.000 Km. Valore futuro garantito dopo ▪ anni L. 16.483.000 (se in normali condizioni d'uso e ▪▪ ha superato i 40.000 Km)

La Giunta Comunale ha voluto ricordare così il campione scomparso

Lo stadio intitolato a Piola

Presi Saviozzi e Corti

Marco Saviozzi, centrocampista di vent'anni fisico possente approda Novara dopo aver giocato nella Sparta due stagioni or sono Proviene dalla Juventus anche ha disputato l'ultima stagione nel Fano

NOVARA. Il Comune di Novara ha deciso intitolare lo Stadio Comunale di viale Kennedy a Silvio Piola e da Vercelli rimbalza subito la polemica. «Siamo partiti prima noi. Non ci aspettavamo una simile scorrettezza da Novara» dicono gli amministratori vercellesi. A Palazzo Cabrino non raccolgono. La commissione toponomastica si era espressa il 16 settembre scorso e la giunta comunale ha deliberato con voti unanimi nella seduta di mercoledì pomeriggio.

Il 23 ottobre prossimo poi, nell'aula consiliare è prevista la cerimonia per ufficilizzare alla famiglia del campione scomparso l'avvenuta intitolazione dello Stadio Comunale alla presenza della autorità cittadine e della dirigenza del Novara calcio. Inutile dire che in casa azzurra la notizia è stata accolta con grande favore.

Ma non è stata questa l'unica novità di ieri perché il No- ha ingaggiato anche due nuovi giocatori: il difensore di fascia destra Davide Corti, 25 anni, proveniente dal Brescello, un giocatore che Chierico voleva fortemente già in estate, eppoi il centrocampista di scuola juventina Marco Saviozzi, vent'anni, che ha giocato l'ultima stagione nel Fano. Un ragazzo che due stagioni or sono ha militato nella Sparta e dunque gli sportivi novaresi (o almeno gli appassionati dei bianchi) conosco- abbastanza bene. Saviozzi arriva Novara in virtù dei buoni rapporti che i nuovi dirigenti ed in particolare Valerio Croso, sono riusciti a riallacciare la Juventus ed in particolare il ragionier Secco.

Chierico aveva chiesto una «punta» per far fronte alla sterilità offensiva. ritrova con due nuovi difensori di fascia destra (Lagati e Corti) ed un centrocampista d'ordine. Al Novara sono convinti di avere già in la punta che serve: Tagliabue. Quando l'attaccante si sarà completamente rimesso dall'incidente occorsogli in fase di preparazione, potrebbe es- lui il vero acquisto.

Al Novara in queste ore stanno dando da fare per vedere se sarà possibile utiliz- gli ultimi arrivati già domenica prossima con il Cremapergo quando il Novara tornerà sul proprio campo. Gli azzurri, in casa, quest'anno hanno vinto. Per cercare di sfatare la tradizione negativa stanno facendo di tutto. Addirittura in settimana hanno deciso di restringere il terreno di gioco di ben quattro metri (da 67 x 63 metri) togliendo due metri per parte.

Vedremo domenica come si troveranno contro avversari non irresistibili. [r. amb.]

Basket, i borgomaneresi stasera sono a Montichiari

La Cimberio all'attacco dell'incognita bresciana

Il grande assente di casa Cimberio, l'infortunato **Giovanni Noli** e il general manager biancoblù **Milvio Cara**

NOVARA. La Cimberio lancia l'attacco alle ambizioni del Montichiari. I borgomaneresi stasera alle 21 sono ospiti di una delle squadre favorite della stagione. E in serie C2 è già grande derby tra Hydroplast Novara-3B6 Castelletto.

Un avversario tutto da scoprire. Di certo si sa che è forte e punta in alto. Ha stoppato pesantemente il Collegno e poi ha perso di poco contro Cividale, una delle primedonne della stagione. Il Montichiari quest'an- ha inserito due uomini importanti supporto di Portesani Solfrini: sono Gironi e Cavazzana, entrambi ex serie A. Sull'ultimo, in particolare, c'è una curiosità che riguarda la Cimberio.

Anche la società biancoblù quest'estate aveva fatto un pensierino di lui. «Avevamo già iniziato le trattative - racconta il general manger Milvio Cara - anche il giocatore sembrava interessato. Poi gli è arrivata l'offerta del Montichiari e lui, che è bresciano, ha scelto la squadra più vicina a casa».

Alla Cimberio, intanto, si lavora. Particolare impegno soprattutto per Gianolla, appena arrivato, che deve recuperare un ritardo nella forma e entrare nei meccanismi tecnici della squadra. Qualche acciacco per Claudio Gabba e Luca Falcomer mentre non confortanti le notizie che riguardano Giovanni Noli. Quest'estate si è procurato una forte infiammazione

Gli avversari dei biancoblù vantano nuovi giocatori e l'ambizione di arrivare in alto

un ginocchio da poco sottoposto ad artroscopia: non ha mai cominciato la stagione e deve restare a riposo per un paio di mesi.

Serie C2. Stasera alle 21 in viale Verdi il Novara ospita il Castelletto. Entrambe le squadre giurano di essere tranquille e di non sentire lo stress da derby. «Stiamo lavorando per il futuro, i risultati immediati non ci preoccupano. Abbiamo squadra molto giovane» commenta il presidente castellettese Marco Verdina.

La sua, infatti, è una formazione rinnovata per metà con gli arrivi di Tino Schizzarotto, Fabrizio Besnati, Cristiano Nericcio, Claudio Corti che aggiungono a Fabio Tansini, Luca Mio, Luca Taverna, Carlo Setola e Alessandro Cerchia.

Dal canto suo Alessandro Vannicola, presidente a Novara lamenta: «Siamo malconci. Cardinali ha avuto l'influenza e Mamoli è indisponibile per una distorsione. E' ancora rodaggio, ci giocheremo tutto nella seconda fase».

Il calendario di questo secondo turno prevede poi per stasera la trasferta di Verbania a Aosta, dell'Oleggio dal Cus Torino e del Don Rosco Borgomanero a Venaria.

Barbara Cottavoz

Sconfitto il Vercelli, mercoledì nuovo scontro Pavic-Novara

Con Sanmartinese-Agil stasera derby «rosa» in Coppa Italia

NOVARA. Coppa Italia si conferma una vetrina sulla forma raggiunta dalle squadre locali di volley. Un breve riepilogo: nella terza giornata di Coppa Italia di serie B femminile, la Sanmartinese si è imposta sulla neo promossa, il Pavic Arlunno.

L'altra sera è toccato ai ragazzi del Pavic difendere il proprio onore in trasferta a Vercelli. Il capitano Andrea Bedotto ha condotto il sestetto alla vittoria (3-1) con il Mokaor Vercelli. Per i sestani è stata la terza vittoria di Coppa.

Un risultato i dirigenti della società giudicano molto positivo, in quanto la formazione è molto giovane e per metà composta da nuovi ingressi.

Coppa Italia riprende stasera con il quarto turno: è derby alla palestra Bollini di Novara, dalle 21, tra la Sanmartinese (B2), padrona casa, e l'Agil Trecate, la formazione di B1.

La Sanmartinese ha perso la prima il Trecate, vinto poi con l'Arlunno: «Occorrono degli aggiustamenti - dice il presidente Corbetta - speriamo di ot-

Cristina Cappa dell'Agil Trecate

tenerli prima che inizi il campionato. La partita casalinga non ci favorisce, perché è una squadra di categoria superiore. Tengo in conto il fatto di aver rivisto la formazione, e soprattutto di aver passato le giovani nella prima squadra. Il nostro obiettivo di campionato è la salvezza, e con Coppa Italia ci prepariamo al campionato».

A Trecate l'umore è buono: l'allenatore Pacifico utilizzando tutte le ragazze, i risultati sono buoni. L'amichevole dell'altro giorno con il Cantù, formazione di B1 che affronterà in campionato, si risolta a favore delle trecatesi. Tra le migliori in campo c'è Cristina Cappa, quest'anno in grande forma.

Pacifico ha caricato molto le ragazze l'avvio ufficiale della stagione, l'ultimo sabato ottobre: il Trecate deve incontrare subito Pinarolo Candelo, formazioni favorite alla vittoria del campionato di B1.

Ecco il calendario Coppa Italia della prossima settimana. Martedì a Trecate il ritorno tra Agil e Pavic Arlunno, mercoledì il Pavic Cavanna incontra il Volley Novara.

Sempre a Romagnano sabato 18 scendono in campo Pavic Arlunno e la Sanmartinese. In trasferta nella stessa serata la squadra maschile del Pavic, attesa sul campo del Kappa Cus Torino. [c. m.]

SPORT FLASH

Calcio giovanile

Oggi a Verbania I bianconeri

Oggi alle 16 al campo sportivo di Possaccio a Verbania la squadra Allievi sperimentali dell'Associazione Sportiva Intra debutta in campionato contro il F.C. Juventus. Con la partecipazione a questo torneo, la società verbanese intende confermare il s interesse al calcio giovanile. [s. r.]

Podismo

Il Giro dei 7 campanili chiude Gamba d'oro

Cala il sipario sulla Gamba d'oro domani con il «Giro dei 7 Campanili» in programma Pettenasco. La corsa, di 11 km, prenderà il via alle 9. [s. b.]

Boxe

Piemonte e Sardegna pari sul ring

Giuseppe De Napoli, welter della Novara Boxe, ha iniziato la stagione vincendo per ko contro il sardo Falci, nell'ambito di gara Piemonte-Sardegna finita in parità. [c. m.]

SPORT DISABILI

Guidina testimonial per il nuovo pullmino

Guidina Dal Sasso, azzurra del fondo e vice campione d'Europa di skiroll, intervenuta l'altra sera in veste di «madrina» Pallanzeno per inaugurare il nuovo pulmino attrezzato al trasporto degli atleti disabili che la Gsh Sempione '82 ha ricevuto in dono dalla Comunità Valle Ossola e dall'Associazione Frontalieri, che ne ha finanziato l'acquisto con i ristorni fiscali. [r. a.]

M.C.
MOHSSEN CARPET'S

SCONTIAMO I PREZZI
MA NON LA QUALITA'

SULTANA EX. cm. 150 x 100
1.850.000 680.000

Altre proposte per il soggiorno:

SHIRAZ	cm 250 x 150	L. 300.000
ZANGIAN	cm 250 x 150	L. 580.000
SULTANA EX.	cm 250 x 150	L. 680.000
KIRMAN RAVAR	cm 250 x 150	L. 790.000
PEKINO MONGOLIA	cm 250 x 150	L. 850.000
NAHAVAND	cm 250 x 150	L. 900.000

VERBANIA INTRA (VB)
Via San Vittore 147 (ang. Piazza Citrone)
Tel. 0323/53399

APERTO DOMENICA POMERIGGIO

PASTA CUORE.

Tanto germe di grano,

tanta fibra chiara,

TANTA SALUTE.

Dal cuore del grano.

Cuore **Mangiar bene per sentirsi in forma.**

LA CONVENIENZA, LA QUALITÁ ... I PREZZI

SCANTAMBURLO TAPPETI

Antiquariato ed oggettistica inglese

A 4 km autostrada TO-AO uscita casello Ivrea - Via Casale 77, LESSOLO - IVREA - Tel. 0125 58836

SCANTAMBURLO BLOCCA L'IVA
E SCONTA DAL 20% AL 50% IL PREZZO REALE!
Nuovissimi arrivi dalla Persia: oltre 4000 tappeti di tutte le misure con tonalità rosa ed azzurro

MAHAL VECCHIO	320x217	£.	1.800.000	£.	900.000
PERSIANO QUM	161x108	£.	1.600.000	£.	800.000
BAKTIARI VECCHIO	307x212	£.	1.600.000	£.	800.000
PERSIANO MUSSUL	155x104	£.	600.000	£.	300.000
PERSIANO MIR	206x135	£.	1.000.000	£.	500.000
LILIAN VECCHIO	302x223	£.	2.600.000	£.	1.300.000
AFHSHARI ROSA	234x160	£.	1.860.000	£.	980.000
MAHAL VECCHIO	370x278	£.	3.600.000	£.	1.900.000
PASSAT. PERS. HOSSEINABAD	805x70	£.	3.600.000	£.	1.800.000
PASSAT. PERS. HOSSEINABAD	704x73	£.	3.200.000	£.	1.600.000
PASSATOIA MELAYER ANTICA	392x105	£.	3.800.000	£.	1.900.000
PASSAT. PERS. HOSSEINABAD	980x90	£.	4.200.000	£.	2.100.000
SABZEVAR	331x248	£.	3.000.000	£.	1.500.000
TABRIZ VECCHIO	350x256	£.	3.400.000	£.	1.700.000
PERSIANO SHIRAZ	257x158	£.	1.300.000	£.	650.000
MASHAD VECCHIO	283x245	£.	3.800.000	£.	1.900.000
PAKISTANI KASMIR COPPIA	86 x 63	£.	360.000	£.	180.000
PERSIANO ARDECAN	248x145	£.	1.800.000	£.	900.000
PERSIANO SHIRAZ KASHAI	247x157	£.	1.200.000	£.	600.000
NAIN	250x191	£.	2.800.000	£.	1.400.000
NAIN QUADRATO	200x200	£.	3.000.000	£.	1.500.000
PERSIANO TABRIZ	198x146	£.	1.300.000	£.	650.000
PERSIANO KOIAI VECCHIO ROSA	261x143	£.	1.800.000	£.	900.000
PERSIANO HAMADAN	220x142	£.	1.100.000	£.	550.000
PERSIANO NAIN	312x200	£.	3.800.000	£.	1.900.000
PERSIANO SABZEVAR	290x200	£.	2.100.000	£.	1.050.000
PERSIANO BAKTIARI	206x128	£.	1.000.000	£.	500.000
SHIRAZ KASKAI	249x178	£.	1.600.000	£.	800.000
PERSIANO HAMADAN	232x144	£.	1.500.000	£.	750.000
PERSIANO JOSACAN	233x136	£.	900.000	£.	450.000
CINESE VECCHIO blu e rosa	366x260	£.	3.400.000	£.	1.700.000
PERSIANO KASCHAN	350x247	£.	3.600.000	£.	1.800.000
PERSIANO NAIN	143x90	£.	700.000	£.	350.000
PERSIANO NAIN	193x120	£.	1.100.000	£.	550.000
PASSAT. PERSIANA VECCHIA	288x98	£.	1.300.000	£.	650.000
PERSIANO KIRMAN LAVAR	240x159	£.	1.700.000	£.	850.000
PERSIANO KIRMAN LAVAR	206x118	£.	900.000	£.	450.000
PERSIANO TABRIZ VECCHIO	390x310	£.	3.800.000	£.	1.900.000
PERSIANO SAWEH	142x99	£.	500.000	£.	250.000
PERSIANO ABADÈ QUAD.	200x194	£.	3.800.000	£.	1.900.000
PERSIANO KASKAI	195x201	£.	1.900.000	£.	950.000
PERSIANO AFSHARI	202x155	£.	1.100.000	£.	550.000
PERSIANO KILIM	300x208	£.	1.400.000	£.	700.000
PERSIANO KILIM	265x184	£.	1.200.000	£.	600.000
PERSIANO KILIM	188x165	£.	700.000	£.	350.000
PERSIANO KILIM	230x174	£.	900.000	£.	450.000
SHIRAZ KASKAI	224x156	£.	1.500.000	£.	750.000
SARABEND	208x138	£.	1.000.000	£.	500.000
TIBETANO	153x91	£.	500.000	£.	250.000
SHIRAZ	175x115	£.	430.000	£.	215.000
LILIAN COPPIA	137x80	£.	700.000	£.	350.000
HAMADAN VECCHIO ROSA	195x108	£.	900.000	£.	450.000
JOSACAN	212x130	£.	760.000	£.	380.000
COPPIA PERSIANI	76 x 52	£.	320.000	£.	160.000
PASSATOIA HOSSEINABAD	197x87	£.	500.000	£.	250.000
HOSSEINABAD VECCHIO	203x147	£.	1.100.000	£.	550.000
FEERAN MELAYER ANTICA	190x135	£.	3.200.000	£.	1.600.000
POIDSHAR BIDJAR NODO FINE	200x200	£.	5.600.000	£.	2.800.000
COPPIA PERSIANI	140x73	£.	540.000	£.	270.000
PERSIANO MASHAD VECCHIO	283x245	£.	1.900.000	£.	950.000
PERSIANO QUM ROSSO	257x151	£.	1.600.000	£.	800.000
PERSIANO NAIN	250x191	£.	1.400.000	£.	700.000
PERSIANO NAIN QUADRATO	200x200	£.	1.500.000	£.	750.000

PRESSO DI NOI TROVERETE TAPPETI ANTICHI DI FINE MANIFATTURA

APERTI ANCHE DOMENICA

SEAT Comauto 2 s.r.l.

CONCESSIONARIA PER LE PROVINCE DI BIELLA E VERCELLI

Via Galimberti, 45 - BIELLA - Tel. 015 401050-402360
Fax 015 401051 - Magazzino ricambi: Tel. 015 8494080

ELENCO VETTURE

LANCIA THEMA 2.0 16V T.A. Full Opt.	
VW GOLF CABRIO 1.6 grigio chiaro	
VW PASSAT VARIANT 1.8 bordeaux	92
Y10 1.0 FIRE bianca	92
Y10 1.0 FIRE grigio	91
VW POLO 1.0 BESTSELLER blu	
FIAT 750 YOUNG bianca	92
FIAT PUNTO 55 5p. blu	96
POLO 1.4 con T.A. 5p. bianca	96
AUDI 80 S 2.0 Aria cond. blu	
S.W. D 1.9 bianca	
IBIZA SLALOM 5p. 1.0 blu	
BMW CABRIO 318 Full Opt.	
320 COUPE	
320 TOURING bianca	88
AUDI 100 AVANT QUATTRO grigio chiaro 2.0 e 16V	94
A4 TURBO grigio chiaro	
AUDI 80 2.0 E AVANT 16V	92

Isabella Lattes Coifmann
Animali amici miei
Collana «Argomenti di scienze» 10
pp. XII-196 con 27 illustrazioni nel testo, L.25.000

I LIBRI DE LA STAMPA

Gli abbonati a «La Stampa» hanno diritto a uno sconto acquistando il volume presso il Salone via Roma 80 a Torino o richiedendolo contrassegno all'Editrice La Stampa, Ufficio «Edizioni librarie», Marenco 32, 10126 Torino (fax 011-6568.933)

I VOLUMI DE «LA», DISTRIBUITI LIBRI E GRANDI SONO IN VENDITA MIGLIORI LIBRERIE

f.lli Cavallone

COSSATO - SUPERSTRADA - TEL. 015
BIELLA - EDK GAGLIANICO - GRAMSCI 124 - TEL. 015

CONCESSIONARIA PEUGEOT

AUTOBIANCHI Y10 SELETONICK	1993
AUTOBIANCHI Y10 GT 1300	1990
AUTOBIANCHI Y10 LX 11 IE	1990
ALFA ROMEO 155 TWIN SPARK 18	1993
ALFA ROMEO 33 SPORT WAGON 13	
ALFA ROMEO 33 SPORT WAGON 15 4x4	1990
CITROEN AX 950 3P.	1990
CITROEN AX GT 1300	1991
CITROEN AX GTI 1300	1991
CITROEN XANTIA 16	1994
FIAT 500 S 900 CAT	1994
FIAT BRAVA 16 ELX	1
FIAT UNO 60 SL 5P. I CAT	1992
FIAT UNO	
FIAT TIPO 16	
FIAT TIPO 14 DGT	90-91
FIAT CROMA ABS - CLIMAT.	1994

autogestione San Maurizio

di Fidossi C. snc

Cerreto Castello (BI) — Via Q. Sella, 11/c — Tel. (015) 881695-882195
Roasio (VC) — Via Torino, 1 — Tel. (0163) 860398-860504

MITSUBISHI PAJERO WAGON 2.5 TD GLX Blu mare met. - Full Opt., 7 posti - Cruise control	
AUDI A6 AVANT TDI ECO '94 Blu met. - Full Opt.	
MERCEDES 200 TE 16V '93 Verde met. - Full Opt.	£. 37.500.000
BMW 318 IS '95 Amaranto met. - Abs, Antifurto - Doppio Airbag - Clima - Cerchi lega - Idroguida	£. 49.000.000
GOLF 1.6 GL 101 CV 5 PORTE '95 Blu met. - Antifurto - Clima man. - Idroguida - Unipropriet.	
CLIO 3 PORTE 1.4 ICE '96 Amaranto met. - Clima manuale - Idroguida - Alzacristalli el.	
FORD KA 9.000 KM. '97 Rosa pastello - Abs - Doppio Airbag - Autoradio - Idroguida - Come nuova	£. 16.500.000
CINQUECENTO 1.1 IE SPORTING '97 Giallo Ginestra - 8.000 km.	£. 14.000.000
PEUGEOT 106 3P XSI '94 Blu met. - Unipropriet.	£. 15.500.000
PANDA 4x4 TREKKING '91 Verde met. - Ottime condizioni	
UNO 70 SX 5 PORTE KAT. '98 Amaranto met. - Condizioni pari al nuovo	
Y10 ie/LOO 1.1 IE KAT. '95 Verde acqua met. - Condizion. -	£. 13.900.000
CITROEN ZX AVANTAGE 1.4 KAT '94 Verde scuro met. - Bellissima	£. 13.500.000
PUNTO 90 ELX 5 PORTE '94 Amaranto met. - Idroguida - Interni in velluto - Fendinebbia - alzacristalli el.	£. 16.000.000

LE NOSTRE SEDI DISPONGONO DI OLTRE 200 AUTOVEICOLI USATI DI TUTTE LE

nuova cab

CONCESSIONARIA RENAULT

BIELLA - Via per Pollone, 3
Tel. (015) 2593861
Fax (015) 591374

OCCASIONI:

RENAULT 4	87	FORD KA 13	
RENAULT CLIO 11/5p		ALFA 33 SW 4x4	90
RENAULT ESPACE TSE 20 Kats-Clima	91/93	FIAT UNO FIRE 3/5p.	89/90/93
RENAULT CLIO 14 CLIMA		W. PASSAT VARIANT 2.0	
Y10 AUTOMATICA	94	W. GOLF GTI 1.6	
Y10 LX	90		95
LANCIA			
FORD FIESTA		FIAT 500	
FORD		FIAT TIPO 1.4	90/92

SABATO APERTO

Futurauto

CONCESSIONARIA PER BIELLA E PROVINCIA

Esposizione e vendita: BIELLA — Via G. Pella, 25/B - ang. Via Ivrea — Tel. 015 8492655 r.a. — Fax 015 8400112
Officina e ricambi: BIELLA — Via S. D'Acquisto, — Tel. 015 401207 — Fax 015 401207

M3 3000 cc 1994 - full opt. - bellissima
VOLVO 940 2.0 turbo 1996 - bordeaux - opt.
LANCIA THEMA LX SW ECODIESEL 1993 - blu - full opt.
VW PASSAT VARIANT 1.8 GL 1991 - blu - uniproprietario
LANCIA DELTA INTEGRALE 16V 1989 - bianca - perfetta
RENAULT ESPACE 2001 1988 - 7 posti - grigio scuro
CITROEN AX 4x4 TZ 1993 - verde scuro
FORD FIESTA SX 1100 5P 1991
FIAT TIPO 1.4 DIGIT 1991 - - uniproprietario
AUDI 80 1991 - blu - autom. - cerchi lega
OPEL ASTRA 1.4 3 PORTE NERA 1993 - 30.000 km.
PEUGEOT 205 RALLY 1991 - bianca
LANCIA DEDRA SINCRO 1988 - bianco
33 4x4 - grigio

VOLVO TD SW - FULL OPTIONAL		ANTRACITE
VOLVO POLAR - FULL OPTIONAL		MET.
AUDI 1.8 SERRET	89	
80 2.0 E SW -		VERDE MET.
ALFA 1.3 LODEN - TA	93	VERDE
FIAT TEMPRA 1.6 SX IE - CLIMA	94	VERDE MET.
FORD SIERRA 2.0 - A.C.		VERDE MET.
LANCIA DEDRA 1.8 IE -	93	MET.
MERCEDES 190 2.0 - ABS		BIANCO
OPEL OMEGA 2.0 - FULL OPTIONAL	95	PELTRO
VOLKSWAGEN PASSAT 1.8	90	BLU
DODGE TALON (ECLIPS) 2.0 T. 16V 4 WD - FULL OPTIONAL	12/91	NERO

Garage Centrale

CONCESSIONARIO VOLVO
Qualità e Sicurezza

Corso Europa 6
Tel. (015)

Concessionaria DAEWOO per Ivrea, Canavese e Biella — viAuto

FIAT UNO sx 5p. gpl	1991
FIAT 5p.	1993
FIAT 1.6	1992
FIAT PUNTO 7.5 gpl	1994
ALFA climatizzata	1995
ASTRA GSI 2.0	1992
ASTRA SW 1.7 d. eco	1992
turbo 4x4	1993
CORSA Sport 1.4 clima	1994
1.2 Pepsi	1992
FORD ESCORT 1.6 Ghia	1992
Space W. 4x4	1992
Cabrio	
1.3	1988

S.S. LAGO DI VIVERONE - BUROLO
TEL. 0125/617555 - 0125/577105

HONDA VAUTO s.r.l.

Sede: Via W. Manzone, 120 — 13100 Vercelli — Tel. 0161/56980-56102 — Fax 0161/55233
Filiale di Gaglianico: S. Trossi, — Tel. 015/542951

TRANS F/O		1995
SUZUKI SAMURAY AUTOCARRO		
RENAULT 19 TRE 1.4 5 PORTE A/C		1992
ROVER 214 SI 1.4		1991
FIAT PORTE START 1.000 CC		1994
PEUGEOT 106 XT 1.1 IE		1992
FORD MONDEO 2.0 GHIA 5 PORTE F/O		1994
ROMEO 155 1.7 TWIN SPARK		1994
CITROEN ZX 1.6 AURA		1991
FORD FIESTA 1.8 IE		1992
MITSUBISHI COLT 1.5 IE		1991
LANCIA THEMA TD ECODIESEL		1993
HONDA CONCERTO 1.6 IE F/O		1994
MICRA 1.3		1993

TUTTO PER L'AUTO

di Pidello Luciano & sas

Biella - Via Torino, 44
Tel. (015) 8494842-8494852
Fax 8492738

Cossato - Via XXV Aprile, 30
Tel. (015) 922258 - Fax 93386

Ricambi originali per vetture FIAT LANCIA
Ricambi per italiane ed estere
Distributore autorizzato frizioni e prodotti "VALEO"
Marmitte e tubi scarico "WALKER E CROMODORA"
Ricambi e forniture per carrozzerie
Lineaccessori

CENTRO REVISIONI CARS Celoria

C.so Sempione, 38 - Tel. 0161 / 930013
Santhià

Dal Lunedì al Venerdì:
Operativo dalle ore 08.00 alle ore 20.00 (ORARIO CONTINUATO)
SABATO: dalle ore 08.00 alle ore 12.00
PRE-REVISIONI: Tutti i giorni compreso sabato pomeriggio
Servizio autovetture sostitutive gratuito

REVISIONE IMMEDIATA PER CASI URGENTI

LANCIA K 2.0 TURBO	1986	Pochi km.
ALFA ROMEO DUETTO 2.0	1990	Interni pelle
ALFA 164 TS		Clima
VOLVO POLAR	1990	Gas
PUNTO 55 S	1995	
PUNTO	1994	Clima
RENAULT CLIO 12	1993	Tetto apribile
MERCEDES 300 CE 24	1992	Full Opt.
20	1993	Clima - Abs
BMW 318	1995	Tetto elettrico
20	1992	Clima - Gas eco
PICK-UP	1990	
PICK-UP	1991	Clima
GOLF PICK-UP	1991	
164 PICK-UP	1991	Clima
PUNTO 50 SX	1995	
	1994	
SW		Clima - Gas
4x4	1987	
HYUNDAI SCOUPÈ	1995	

LEONE cav. uff. LUIGI

Concessionario Ufficiale SAAB

per Vercelli - Biella e province

Vercelli — Via W. Manzone 195/197 — Tel. 0161 254875
Gaglianico (BI) — Via Cavour 34 — Tel. 015 2543385

IL NOSTRO

				Ns. Prezzo
T CS Aero	Full Opt. - Garanzia	1994		
9000 T CS Aero 2.3	Full Opt. - Garanzia Saab	1994	41000	38800
SAAB 900 T SE Coupè	Full Opt. - Garanzia Saab	1995	38800	37500
SAAB 900 T EP Aero	Full Opt.	1992	18000	17000
SAAB 900 Cabrio Aero	Full Opt.	1991	32500	30000
SAAB 900 T EP 5p	AC - Tetto aprib. - calal.	1991	15700	14500
ALFA ROMEO 164T V6 2.0	Full Opt.	1993	27100	25000
VW GOLF 1.6 5p	AC	1995	25500	24300
PORSCHE 924 T	da amatore	1984	prezzo in sede	
BMW automatico		1985	prezzo in sede	
MERCEDES 16V	Full Opt.	1987	Stima Mercato	16500
FIAT CROMA 2.0	GPL - antifurto - G. traino	1989		7500
RENAULT NEVADA	Clima	1993	14680	13000
FIAT TEMPRA 1.6 SW	Full Opt.	1993	20200	18000
1.6		1995	22100	21200
FIAT UNO 1.1 3p		1990	4000	3800

SU TUTTO L'USATO !

SABATO 11 e DOMENICA 12
presentazi

NONSOLOMOBILI

SCONTI FINO ALL'

80%

ULTIMI GIORNI

PROPONE UNA

VENDITA

TOTALE

MOBILI su MISURA
classici e moderni
PRODUZIONE PROPRIA

BURONZO (VC)
S.S. TROSSI 230
TEL. 0161 / 858138

JOLLY
agenzia di
PUBBLICITÀ
BELLUNO
Via T. Vercellino, 25
Tel. 0437-31518 • Fax 0437-931747
Numero Verde 167-753937

LA STAMPA

VERCELLI
E VALSESIA

Sabato 11 Ottobre 1997 — REDAZIONE: VIA DUCHESSA JOLANDA 20. TEL. (0161) 217.850/54.747. FAX (0161) 257.009 — vo 37

Novara ha deciso in pochi giorni, all'annuncio Vercelli corre subito ai ripari

Due stadi intitolati a Piola

Lunedì anche Bagnasco firmerà la delibera

VERCELLI. Da ieri uno stadio piemontese è intitolato a Silvio Piola, l'ex Marmo di Novara. Da lunedì ce sarà un altro, l'ex Robbiano di Vercelli. Una spiacevole farsa campanilistica di certo irrispettosa per la memoria del popolare campione scomparso un anno fa.

Di ufficiale per ora c'è che la giunta guidata dal sindaco Gianni Correnti ha deliberato accogliere la proposta della commissione toponomastica, anzi ha già fissato la data della cerimonia ufficiale: il 23 ottobre, alle 18, nell'aula del Consiglio comunale di Novara alla presenza della famiglia Piola, delle autorità e dei dirigenti del Novara Calcio, società nella quale il campione concluse la sua lunga e luminosa carriera.

La notizia ha mandato in fibrillazione il Comune di Vercelli dove in tre è stato fatto ciò che si attendeva da tre mesi. Infatti la commissione toponomatica già 15 luglio proposto di cambiare il nome dello stadio, da Robbiano a Piola, ma la giunta non ha mai formalizzato la decisione con l'indispensabile delibera (detto per inciso Novara ha fatto tutto tra il 16 settembre e l'8 ottobre).

Nel tardo pomeriggio l'annuncio del vice sindaco Maria Rita Mottola, tra l'altro presidente della commissione toponomastica: «Faremo quello che abbiamo deciso, lunedì mattina il sindaco firmerà la delibera per lo stadio Piola». E continua: «Certo è che il Comune Novara si è comportato scorrettamente nei nostri confronti perchè siamo stati noi ad avviare per primi l'iter burocratico».

E' bastata la notizia arrivata da Novara per scatenare una bufera di reazioni, basate tutte però sul presupposto - errato - che Vercelli si sarebbe fermata per evitare la doppia intitolazione. E infatti ci si chiedeva come, tramontata l'ipotesi stadio, fosse possibile ricordare il campione degnamente in altro modo. «Sono indignato - è l'esordio del capogruppo ppi Alessandro Bizjak, che ha presentato un'interrogazione - perchè la città ha il dovere di ricordare i suoi figli migliori nella maniera in cui la gente chiede. I vercellesi vogliono l'intitolazione dello stadio e avrebbe dovuto essere».

Altra interrogazione è quella di Franco Bramante e Bruno Aquilini. I due consiglieri di An sollecitano il sindaco perchè rimedi tempestivamente alla gaffe anzi chiedono, «come atto dovuto alla cittadinanza vercellese che da sempre ha nel cuore il grande Campione» le dimissioni dell'assessore eventualmente responsabile di negligenza.

Per Francesco Borasio (Lega Nord) intitolare lo stadio Piola è solo retorica formale «ma la celebrazione di un simbolo di abilità atletica, serietà sportiva e onestà di vita». Essere arrivati in ritardo rispetto a Novara è colpa di un'amministrazione «malata di superficialità e amante dell'effimero, che ha tergiversato su una decisione che trovava tutti d'accordo».

La notizia che anche lo stadio vercellese sarà dedicato a Piola non ha modificato di virgola i giudizi, anzi forse li ha peggiorati. Più d'uno infatti si è detto contrario a questa decisione. Ma per altri commenti si aspetta lunedì, a delibera firmata.

Franco Cottini

Bufera sui ritardi della giunta nel prendere una decisione che tutta la città sollecita An chiede le dimissioni dell'assessore responsabile

Piola, scomparso un fa, è stato uno dei migliori attaccanti mondiali della sua epoca e il più grande prodotto del vivaio vercellese. Dopo gli esordi con la maglia della Pro e la lunga parentesi nella Lazio, concluse la sua spendida carriera indossando la maglia del Novara

Incidente ieri mattina con tre feriti

Scontro a Vicolungo grave una vercellese

Alessandra Gho, 29 anni, abita a Asigliano. La prognosi è riservata

Una giovane vercellese ricoverata in gravi condizioni all'ospedale Maggiore di Novara per le ferite riportate in un incidente stradale avvenuto nella tarda mattinata di ieri.

La donna si chiama Alessandra Gho, nativa di Vercelli, è residente da qualche tempo ad Asigliano. Il suo di salute è definito grave dai medici dell'ospedale novarese che ieri pomeriggio l'hanno sottoposta a un delicato intervento chirurgico protrattosi per alcune ore.

Dopo l'operazione la donna è stata trasportata al reparto rianimazione e la prognosi rimane riservata.

Il drammatico episodio si è verificato lungo la provinciale che collega Mandello Vitta a Vicolungo (con ogni probabilità Alessandra Gho era diretta a Vercelli) e la donna si trovava alla guida di una Fiat 126.

Poco prima dell'ingresso del p l'incidente: la piccola utilitaria, improvvisamente, ha iniziato a zizzagare lungo la carreggiata e qualche attimo dopo si è scontrata con una Uno che procedeva in opposto.

Al volante questa vettura si trovava Bruno Nidasio, 70 anni, abitante a Casaleggio in via Castellazzo mentre al suo fianco vi era la moglie Giuseppina Novarini di 67.

L'impatto è stato molto violento e la 126 si è accartocciata. Subito è stato chiesto l'intervento del 118 e la giovane è stata trasferita al Maggiore dove i medici le hanno riscontrato un trauma cranico e numerose lesione, tanto da consigliare nel pomeriggio un immediato intervento chirurgico.

Guarirà in un mese Bruno Nidasio che nell'incidente ha riportato la frattura dello sterno mentre la moglie la caverà in pochi giorni. **[r. v.]**

L'ex primo cittadino di Crescentino doveva rispondere di interesse privato e abuso di atti d'ufficio

Archiviate le accuse all'ex sindaco Bonesso

Ieri la sentenza di «non luogo a procedere» per prescrizione

VERCELLI. Archiviato dal gup Luigi Riganti il processo contro l'ex sindaco di Crescentino Giovanni Franco Bonesso: il giudice ha dichiarato il «non luogo a procedere» perchè nel frattempo i reati del capo d'imputazione stati prescritti.

La vicenda risale al periodo 1984-87, quando Bonesso era sindaco: secondo il decreto di rinvio a giudizio era imputato di interesse privato e di abuso in atti d'ufficio per due vicende di carattere edilizio. In pratica, il sostituto procuratore Bevilacqua (oggi sostituito dal pm Grandolfo) al termine delle indagini sostenuto che Bonesso, approfittando della sua carica, avrebbe approvato in Consiglio comunale un piano esecutivo convenzionato per un terreno di cui, attraverso un prestanome, sarebbe risultato in qualche modo proprietario; inoltre ne avrebbe modificato la destinazione d'uso, da agricola a edificabile, «così lucrando maggior valore - si legge nella richiesta di rinvio a giudizio - in relazione all'edificabilità».

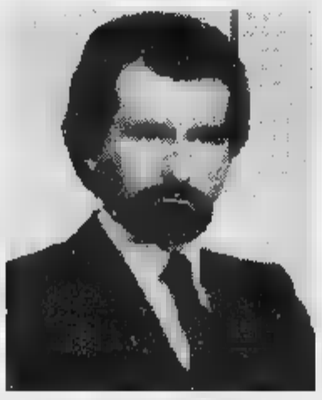

L'ex sindaco Bo

La seconda accusa si riferiva alla ristrutturazione di un immobile già adibito a sala cinematografica del quale Bonesso, sempre per interposta persona, sarebbe stato proprietario: dopo aver ottenuto la modifica della destinazione d'uso ed agevolazioni nell'iter di approvazione della pratica edilizia, l'allora primo cittadino (che è titolare di uno studio tecnico) avrebbe curato anche la progettazione e la direzione dei lavori.

L'attuale sindaco di Crescentino Marinella Venegoni, per conto dell'amministrazione comunale, si costituita parte civile l'avvocato Carlo Cotto di Torino; Bonesso difeso dai legali vercellesi Roberto Scheda e Roberto Rossi che hanno commentato: «Eravamo pronti ad entrare nel merito della accuse, il dimezzamento dei termini di prescrizione del reato da 10 a 5 anni lo ha impedito e il giudice ha dovuto ricon l'avvenuta prescrizione». Un comunicato del Comune Crescentino definisce il verdetto sentenza natura processuale, che riconosce l'ipotesi del reato ma non può giudicare le responsabilità. La decisione del giudice conferma le ragioni per la costituzione di parte civile: un dovere, questo, che nasceva da motivi puramente giudiziari».

Walter Camurati

L'udienza «Eco Servizi»

Appalto rifiuti, la discussione prosegue dal gup il 4 novembre

VERCELLI. Proseguirà il 4 novembre, davanti al gup Luigi Riganti, l'udienza preliminare per l'appalto «Eco Servizi» iniziata ieri mattina dopo alcuni rinvii. Per quattro ex amministratori della giunta Bodo (l'ex sindaco e gli assessori Amerio, Carnevali e Fragonara), l'ex ingegnere capo del Comune Pizzimbone e il legale rappresentante dell'impresa, Ferraro, la Procura della Repubblica del Tribunale ha chiesto il rinvio a giudizio con le accuse di abuso d'ufficio, falso, truffa e turbativa d'asta. L'appalto nel mirino risale alla fine dell'89. La giunta dell'epoca, con l'inceneritore di strada per Asigliano fermo per lavori, affidò a «Eco Servizi Piemonte» lo smaltimento in discarica dei rifiuti prodotti da Vercelli e dai Comuni del Consorzio: con una procedura perfettamente regolare, secondo gli amministratori ed i loro legali; ad una società che si era appena costituita (e non poteva ancora essere operativa ma ricoprire semplicemente il ruolo di intermediaria) e senza alcuna gara, secondo la Procura. Il fascicolo «Eco Servizi» è passato, dopo il trasferimento del pm Bevilacqua a Milano, al sostituto procuratore Marco Grandolfo. Il 4 novembre, in camera di consiglio, proseguirà la discussione e il gup dovrebbe arrivare ad un provvedimento. **[r. m.]**

Vercelli

Patto d'acciaio tra i big del riso

Si è tenuta ieri a Vercelli la riunione tra i produttori di riso e gli industriali del settore di tutta Europa. I prezzi sono calati del 20 per cento e inoltre è spietata la concorrenza dei paesi d'Oltremare. Numerose le richieste da portare a Bruxelles per fronteggiare la crisi. A PAG. 38

Varallo

Oggi i funerali di Christian Arfino

Saranno celebrati questo pomeriggio i funerali di Christian Arfino, lo studente di 26 anni morto in un incidente sulla statale 299 della Valsesia. L'addio verrà officiato a Varallo nella Collegiata di San Gaudenzio. Attorno alla famiglia del giovane stringeranno anche gli atleti dello Sci club. A

Borgosesia

La strada di Bettole chiusa per 2 giorni

Venerdì 17 e sabato 18 la statale verso il Novarese resterà chiusa a Bettole. Dopo la posa della fognatura avvenuta ad agosto provvederà all'asfaltatura del manto stradale. A PAG. 39

DRESSAGE

MAGLIERIA PURO CASHMERE

Punto

NUOVA COLLEZIONE
AUTUNNO-INVERNO 97/98

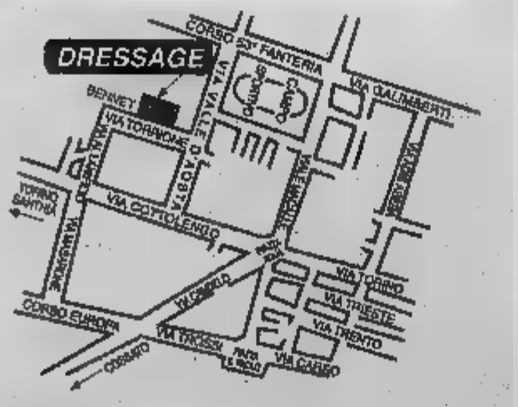

BIELLA - via P. Torrione, 22 - Tel. Fax 015 402618
Apertura al pubblico: 9,30 - 12,30 • 15,30 - 19,30

SALODINI srl, Agenzia Publikompass,
per ampliamento del proprio organico,
RICERCA
per le province di Biella e Vercelli

ADDETTI ALLE VENDITE

di pubblicitari sui quotidiani:

LA STAMPA edizione nazionale e provinciale

TUTTOSPORT

richiedono: motivazione alla vendita con attitudine a lavorare per obiettivi, buona cultura generale, capacità di comunicativa e dinamica, auto propria, iscrizione Enasarco.

Si offrono: provvigioni ed incentivi commisurati alle reali capacità, inserimento in un settore dinamico e gratificante.

Si assicura la massima riservatezza.

Telefonare per appuntamento allo 015-849.1212 ore ufficio

LA STAMPA
VERCELLI
E VALSESIA
Sabato 11 Ottobre 1997
REDAZIONE: VIA DUCHESSA JOLANDA 20. TEL. (0161) 217.850/54.747. FAX (0161) 257.009

RODIGHIERO

Novara ha deciso in pochi giorni, all'annuncio Vercelli corre subito ai ripari

Due stadi intitolati a Piola

Lunedì anche Bagnasco firmerà la delibera

VERCELLI. Da ieri [redacted] stadio piemontese è intitolato a Silvio Piola, l'ex Marmo di Novara. Da lunedì ce ne sarà un altro, l'ex Robbiano [redacted] Vercelli. Una spiacevole farsa campanilistica di certo irrispettosa per la me[redacted] del popolare campione scomparso un anno fa.

Di ufficiale per ora c'è che la giunta guidata dal sindaco Gianni Correnti ha deliberato di accogliere la proposta della [redacted] commissione toponomastica, anzi ha già fissato la data della cerimonia ufficiale: il 23 ottobre, alle 18, nell'aula del Consiglio comunale di Novara [redacted] presenza della famiglia Piola, delle autorità [redacted] dei dirigenti del Novara Calcio, società nella quale il campione concluse la sua lunga [redacted] luminosa carriera.

La notizia ha mandato in fibrillazione il Comune di Vercelli dove in tre ore è stato fatto ciò che si attendeva da tre mesi. Infatti la commissione toponomatica già il 15 luglio aveva proposto di cambiare il nome dello stadio, [redacted] Robbiano a Piola, ma la giunta non ha mai formalizzato [redacted] decisione con l'indispensabile delibera (detto per inciso Novara ha fatto tutto tra il 16 settembre e l'8 ottobre).

Nel tardo pomeriggio l'annuncio del vice sindaco Maria Rita Mottola, tra l'altro presidente della commissione toponomastica: «Faremo quello che abbiamo deciso, lunedì mattina il sindaco firmerà la delibera per lo stadio Piola». E continua: «Certo [redacted] il Comune di Novara [redacted] è comportato scorrettamente [redacted] nostri confronti perchè siamo stati noi ad avviare per primi l'iter burocratico».

E' bastata la notizia arrivata d[redacted] Novara per s[redacted]tenare una bufera di reazioni, basate tutte però sul presupposto - errato - che Vercelli si sarebbe fermata per evitare la doppia intitola[redacted] E infatti ci si chiedeva come, tramontata l'ipotesi stadio, fosse possibile ricordare il campione degnamente in altro modo. «Sono indignato - [redacted] l'esordio del capogruppo ppi Alessandro Bizjak, che ha presentato un'interrogazione - perchè la città ha il dovere [redacted] ricordare i [redacted] figli migliori nella maniera in cui la gente chiede. I vercellesi vogliono l'intitolazione dello stadio e così avrebbe dovuto essere».

Altra interrogazione [redacted] quella di Franco Bramante [redacted] Bruno Aquilini. I due consiglieri di An sollecitano il sindaco perchè rimedi tempestivamente alla gaffe anzi chiedono, «come atto dovuto alla cittadinanza vercellese che da sempre ha nel cuore il grande Campione» le dimissioni dell'assessore eventualmente responsabile [redacted] negligenza.

Per Francesco Borasio (Lega Nord) intitolare lo stadio Piola non è solo retorica formale «ma la celebrazione di un simbolo di abilità atletica, serietà sportiva e onestà di vita». Essere arrivati in ritardo rispetto [redacted] Novara è colpa di un'amministrazione «malata di superficialità e amante dell'effimero, che ha tergiversato [redacted] una decisione che trovava tutti d'accordo».

La notizia che anche lo stadio vercellese sarà dedicato a Piola [redacted] ha modificato di una virgola i giudizi, anzi forse li ha peggiorati. Più d'uno infatti si è detto contrario a questa decisione. Ma per altri commenti si aspetta lunedì, [redacted] delibera fir[redacted].

Franco Cottini

Bufera sui ritardi della giunta nel prendere una decisione che tutta la città sollecita [redacted] An chiede le dimissioni dell'assessore responsabile

[redacted] **Piola**, scomparso un anno fa, è stato uno dei migliori attaccanti mondiali della sua epoca e il più grande prodotto del vivaio vercellese. Dopo gli esordi con la maglia della Pro e la lunga parentesi nella Lazio, concluse la sua spendida carriera indossando la maglia del Novara

Incidente ieri mattina con tre feriti

Scontro a Vicolungo grave una vercellese

Alessandra Gho, 29 anni, abita a Asigliano. La prognosi è riservata

ASIGLIANO. Una giovane vercellese è ricoverata in gravi condizioni all'ospedale Maggiore di Novara per le ferite riportate in [redacted] incidente stradale avvenuto nella tarda mattinata di ieri.

La donna si chiama Alessandra Gho, nativa di Vercelli, e residente da qualche tempo ad Asigliano. Il [redacted] stato di salute [redacted] definito grave dai medici dell'ospedale novarese che ieri pomeriggio l'hanno sottoposta a un delicato intervento chirurgico protrattosi per alcune ore.

Dopo l'operazione la donna è stata trasportata al reparto rianimazione e la prognosi rimane riservata.

Il drammatico episodio si è verificato lungo la provinciale che collega Mandello Vitta a Vicolungo (con ogni probabilità Alessandra Gho era diretta a Vercelli) e la donna si trovava alla guida di una Fiat 126.

Poco prima dell'ingresso del paese l'incidente: la piccola utilitaria, improvvisamente, ha iniziato [redacted] zizzagare lungo la carreggiata e qualche attimo dopo si è scontrata [redacted] una Uno che procedeva [redacted] opposto.

Al volante di questa vettura [redacted] trovava Bruno Nidasio, 70 anni, abitante [redacted] Casaleggio in via Castellazzo mentre al [redacted] fianco vi era la moglie Giuseppina Novarini di 67.

L'impatto è stato molto violento e la 126 si è accartocciata. Subito [redacted] stato chiesto l'intervento del 118 e la giovane [redacted] stata trasferita al Maggiore dove i medici le hanno riscontrato [redacted] trauma cranico [redacted] numerose lesione, tanto da consigliare nel pomeriggio [redacted] immediato intervento chirurgico.

Guarirà in un mese Bruno Nidasio che nell'incidente ha riportato la frattura dello sterno mentre la moglie se la caverà in pochi giorni. [r. v.]

L'ex primo cittadino di Crescentino doveva rispondere di interesse privato e abuso di atti d'ufficio

Archiviate le accuse all'ex sindaco Bonesso

Ieri la sentenza di «non luogo a procedere» per prescrizione

VERCELLI. Archiviato dal gup Luigi Riganti il processo contro l'ex sindaco di Crescentino Giovanni Franco Bonesso: il giudice ha dichiarato il «non luogo a procedere» perchè ne[redacted] frattempo i reati del capo d'imputazione sono stati prescritti.

La vicenda risale al periodo 1984-87, quando Bonesso [redacted] sindaco: secondo il decreto di rinvio a giu[redacted]zio era imputato di interesse privato e di abuso [redacted] [redacted] d'ufficio per due vicende di carattere edilizio. In pratica, il sostituto procuratore Bevilacqua (oggi sostituito dal [redacted] Grandolfo) al termine delle [redacted] dagini aveva sostenuto che Bonesso, approfittando della [redacted] carica, avrebbe approvato in Consiglio comunale un piano esecutivo convenzionato per un terreno di cui, attraverso un prestanome, sarebbe risultato in qualche modo proprietario; inoltre ne avrebbe modificato la destinazione d'uso, da agricola a edificabile, «così lucrando maggior valore - si legge nella richiesta di rinvio [redacted] giudizio - in relazione all'edificabilità».

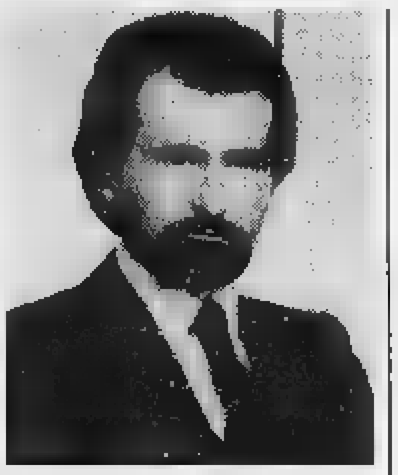

L'[redacted] Gi[redacted]i Bonesso

La seconda accusa si riferiva alla ristrutturazione di [redacted] immobile già adibito a sala cinematografica del quale Bonesso, sempre per interposta persona, sarebbe stato proprietario: dopo aver ottenuto la modifica della destinazione d'uso ed agevolazioni nell'iter di approvazione della pratica edilizia, l'allora primo cittadino (che è titolare di uno studio tecnico) avrebbe curato anche la progettazione e la direzione dei lavori.

L'attuale sindaco di Crescentino Marinella Venegoni, per conto dell'amministrazione comunale, si era costituita parte civile con l'avvocato Carlo Cotto di Torino; Bonesso era difeso dai legali vercellesi Roberto Scheda e Roberto Rossi che hanno commentato: «Eravamo pronti [redacted] entrare nel merito del[redacted] accuse, ma il dimezzamento dei termini di prescrizione [redacted] reato da 10 [redacted] 5 anni lo ha impedito [redacted] il giudice ha dovuto riconoscere l'avvenuta prescrizione». Un comunicato del Comune di Crescentino definisce [redacted] verdetto «una sentenza di natura processuale, che riconosce l'ipotesi del reato ma non può giudicare le responsabilità. La decisione del giudice conferma le ragioni per la costituzione di parte civile: un dovere, questo, che nasceva da motivi puramente giudiziari».

[redacted] **Camurati**

[redacted]

L'udienza «Eco Servizi»

Appalto rifiuti, la discussione prosegue dal gup il 4 novembre

VERCELLI. Proseguirà il 4 novembre, davanti al gup Luigi Riganti, l'udienza preliminare per l'appalto «Eco Servizi» iniziata ieri mattina dopo alcuni rinvii. Per quattro [redacted] amministratori della giunta Bodo (l'ex sindaco e gli assessori Amerio, Carnevali [redacted] Fragonara), l'ex ingegnere capo del Comune Pizzimbone e il legale rappresentante dell'impresa, Ferraro, la Procura della Repubblica del Tribunale ha chiesto il rinvio a giudizio con le accuse [redacted] abuso d'ufficio, falso, truffa e turbativa d'asta. L'appalto nel mirino risale alla fine dell'89. La giunta dell'epoca, con l'inceneritore di stra[redacted] per Asigliano fermo per lavori, affidò a «Eco Servizi Piemonte» lo smaltimento in discarica dei rifiuti prodotti da Vercelli e dai Comuni del Consorzio: con [redacted] procedura perfettamente regolare, secondo gli amministratori ed i loro legali; ad una società che si era appena costituita (e non poteva ancora essere operativa ma ricoprire semplicemente il ruolo [redacted] intermediaria) e senza alcuna gara, secondo la Procura. Il fascicolo «Eco Servizi» è passato, dopo il trasferimento del pm Bevilacqua a Milano, al sostituto procuratore Marco Grandolfo. Il 4 novembre, in camera [redacted] consiglio, proseguirà la discussione e il gup dovrebbe arrivare ad un provvedimento. [r. m.]

[redacted] PIANO

[redacted]

Patto d'acciaio tra i big del riso

Si è tenuta ieri a Vercelli la riunione tra i produttori di riso e gli industriali del settore di tutta Europa. I prezzi [redacted] calati del 20 per cento e inoltre è spietata la concorrenza dei paesi d'Oltremare. Numerose le richieste da portare a Bruxelles per fronteggiare la crisi. A PAG. [redacted]

Varallo

Oggi i funerali di Christian Arfino

Saranno celebrati questo pomeriggio i funerali di Christian Arfino, lo studente [redacted] 26 anni morto in un incidente sulla statale [redacted] della Valsesia. L'addio verrà officiato [redacted] Varallo nella Collegiata di San Gaudenzio. Attorno alla famiglia del giovane si stringeranno anche gli atleti dello Sci club. A PAG. 39

Borgosesia

La strada di Bettole chiusa per 2 giorni

Venerdì 17 e sabato 18 la statale verso il Novarese resterà chiusa a Bettole. Dopo la posa della nuova fognatura avvenuta ad agosto si provvederà all'asfaltatura del manto stradale. A PAG. 39

DRESSAGE
MAGLIERIA IN PURO CASHMERE

Punto Vendita
NUOVA COLLEZIONE
AUTUNNO-INVERNO 97/98
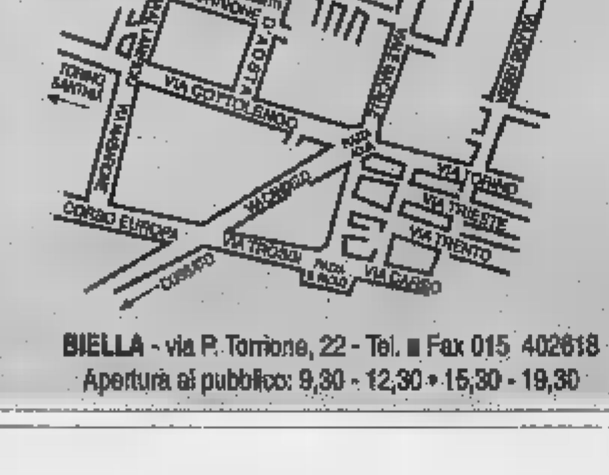

BIELLA - via P. Tornone, 22 - Tel. [redacted] Fax 015 402618
Apertura al pubblico: 9,30 - 12,30 • 15,30 - 19,30

SALODINI srl, Agenzia Publikompass,
per ampliamento del proprio organico,
RICERCA
per [redacted] province [redacted] [redacted] Vercelli

ADDETTI ALLE VENDITE

di spazi pubblicitari sui quotidiani:

LA STAMPA edizione nazionale e provinciale

TUTTOSPORT

Si richiedono: motivazione alla vendita con [redacted] lavorare per obiettivi, buo[redacted] cultura generale, capacità [redacted] comunicativa [redacted] dinamica, auto propria, iscrizione Enasarco.

Si offrono: provvigioni ed incentivi commisurati [redacted] reali capacità, inserimento in un settore dinamico e gratificante.

Si ass[redacted] la massima riservatezza.

Telefonare per appuntamento allo 015-849.1212 ore ufficio

Stipulato ieri a Vercelli l'accordo a livello continentale tra gli industriali e i produttori

Patto d'acciaio per il riso europeo

Primo obiettivo contrastare le importazioni extra Ue

VERCELLI. Patto di collaborazione tra industriali e risicoltori, costituzione di un comitato d'azione operativo. E' quanto scaturito dal summit a Vercelli di ieri tra i rappresentanti della filiera risicola dei Paesi produttori dell'Unione Europea.

Italiani, spagnoli, greci, portoghesi e francesi sono ben decisi ad intraprendere iniziative comuni per superare lo stato di profonda sofferenza in cui è piombata la risicoltura continentale. Ed a preoccuparsene non sono solo gli agricoltori che si sono visti calare i prezzi del 20 per cento in questo inizio campagna, ma anche gli industriali, costretti a fermare gli impianti di trasformazione, senza sbocchi commerciali per il prodotto finito.

Sul banco degli imputati la politica comunitaria e le agevolazioni tariffarie alle importazioni di riso dai Paesi terzi. Negli ultimi anni c'è stata un'autentica escalation di concessioni a vario titolo, prime fra tutte le importazioni a dazio ridotto o fortemente scontato dai territori d'oltremare (le ex colonie olandesi e inglesi) e dall'area Africa-Caraibi-Pacifico. E' di pochi giorni fa la notizia che Bruxelles ha finalmente posto un limite di 160 mila tonnellate a questo traffico, ma si teme l'ingresso di rilevanti quantità di prodotto prima che il provvedimento entri in vigore.

Se poi si considerano le limitazioni alle esportazioni imposte dagli accordi Gatt, le preferenze accordate agli Stati Uniti, Thailandia, Australia, Egitto, Bangladesh, India e Pakistan e l'introduzione del sistema di rimborso cumulativo dei dazi sulla base dei prezzi dichiarati in fattura (fortemente voluto dagli Stati Uniti), l'eccedenza di prodotto europeo senza possibilità di collocamento sarà di 432 mila tonnellate.

Surplus sicuramente non addebitabile ai produttori che si sono mantenuti addirittura al di sotto delle superficie consentite dall'Ue, coltivando 417 mila ettari rispetto alla quota fissata di 427 mila.

Compito del neonato Comitato europeo permanente sarà sensibilizzare le istituzioni comunitarie e nazionali chiedendo un più massiccio programma di aiuti alimentari, attraverso operazioni di emergenza straordinarie, per smaltire le eccedenze. In prospettiva i 12 commissari usciti dal vertice di Vercelli (per l'Italia Elio Scaramuzza e Mario Francese dell'industria e Giuseppe Rosso e Piero Cuzzotti per gli agricoltori), dovranno inoltre proporre una nuova organizzazione comune del mercato adatta a creare per il futuro nuove condizioni di competitività per il riso europeo, salvaguardando il reddito agricolo. Senza perdere di vista e intervenendo le necessarie azioni anche nell'ambito delle trattative del WTO, i nuovi accordi mondiali sul commercio.

Carlo Gottero, vice-presidente del Comitato delle organizzazioni professionali agricole europee, interlocutore principale della Comunità europea sulle questioni agro-alimentari, si è impegnato a far pervenire a Bruxelles le istanze con il riso punto numero uno.

Enrico Sacco

Il settore è piombato in una profonda crisi e i prezzi sono calati del 20 per cento Tante proposte da inviare a Bruxelles

Nella foto di Renato Greppi un momento del summit europeo tra i produttori di riso e gli industriali che hanno discusso il difficile momento del settore e le iniziative da prendere

Nuovi contributi pro terremotati

La sottoscrizione a quota 3 milioni

VERCELLI. Incominciano ad arrivare con generosità gli aiuti dei Vercellesi agli sfortunati abitanti delle Marche e dell'Umbria colpiti dal terremoto. In pochi giorni sono arrivati nella nostra redazione tre milioni giusti giusti, che andranno a Specchio dei tempi, promotore dell'iniziativa e rapido dispensatore dei soldi raccolti in tutto il Piemonte. Toccanti le motivazioni che spingono i vercellesi a correre in soccorso di chi non ha più nulla. Una storia ieri ci ha particolarmente colpiti.

E' quella di una signora non più giovanissima che ha voluto ricordare con la sua donazione l'anniversario del disastro compiuto dalla diga del Vajont 30 anni fa. «Ora si tratta di un terremoto - ha detto la generosa sottoscrittrice -, le conseguenze per la popolazione civile sono ugualmente terrificanti. Io lo so bene perchè allora furono coinvolti alcuni dei miei cari».

Ricordiamo quindi ai tanti amici che vorranno contribuire all'appello lanciato da Specchio dei tempi le modalità per il versamento. Gli aiuti si possono portare direttamente negli uffici de La Stampa di Vercelli (in via Duchessa Jolanda 20) tutti i giorni dalle 10 alle 18 (esclusa la domenica); oppure ci si può servire del conto corrente postale 7104, intestato a La Stampa; oppure, chi lo preferisce, può rivolgersi a uno sportello bancario dell'Istituto San Paolo di Torino.

Ecco intanto l'elenco completo dei primi benefattori: Beppe ricordando i suoi defunti 30.000; Lella 100.000; Angelo e Franca 50.000; N. 100.000; P. T. 100.000; P.C.B. 500.000; in memoria dei miei cari 50.000; Beatrice e Nicoletta in occasione del compleanno di nonno Carlo un piccolo aiuto all'Umbria 70.000; in memoria di mamma Mary 100.000; G. e T. 1.000.000; G.M. 100.000; Pato 50.000; A.C. 100.000; G. S. in memoria dei suoi defunti 150.000; L. C. 500.000. **[d. b.]**

Altre offerte per l'Umbria e le Marche

La mostra aperta fino alle 23. E domani si chiude in musica

Expo, migliaia di visitatori

Maxischermo per Italia-Inghilterra

VERCELLI. La quinta edizione di Expo Vercelli-Expo Riso '97 sta per chiudere i battenti. Domani sera, nel piazzale dei Divertimenti di Corso Bormida calerà il sipario su una mostra mercato ogni anno più interessante e ricca di espositori.

Per l'edizione '97 non è ancora tempo di bilanci, ma secondo le prime indicazioni dovrebbe essere stati migliaia i visitatori provenienti da tutta la provincia, attirati non solo dai prodotti esposti, ma anche dalle novità che sono state organizzate all'interno del padiglione. Ad esempio stasera i patiti del calcio potranno vedere su un maxi-schermo, messo a disposizione dagli organizzatori, l'attesissima Italia-Inghilterra, la partita che vale il Mondiale di Parigi. Aperti anche i ristoranti tipici e le paninoteche per chi desidera cenare.

Oggi e domani la fiera resterà aperta dalle 15 alle 23 per dar modo ai ritardatari di visitare gli oltre 2000 metri quadrati di esposizione. Tra i cento stand allestiti anche il Comune di Vercelli ha un proprio spazio, dove pubblicizza il nuovo servizio di sportello informazioni. Ma di sicuro è stato il riso il prodotto più gettonato. In collaborazione con la Coldiretti e l'Azienda agricola Guerrini di Salussola, il Centro Fiere ha puntato sulla presentazione dei più tipici dei prodotti locali, ponendolo accanto accanto ai formaggi, al miele e ai vini della terra vercellese. Domani sera la chiusura sarà all'insegna della musica, con l'esibizione dei «Number one». **[d. b.]**

I prodotti di «Expo Riso» hanno richiamato numerosi visitatori (GREPPI)

La manifestazione fissata oggi pomeriggio in piazza Cavour

Gran festa del volontariato con 30 associazioni a raduno

VERCELLI. Il logo è significativo e completato dalla scritta: «Non fare il riccio: usa il cuore!» E' raffigurato sui manifesti della «Festa del volontariato», meeting che si terrà oggi pomeriggio in piazza Cavour, con l'organizzazione dell'Assessorato alle Politiche sociali del Comune in collaborazione con il Rotary Club Vercelli.

La manifestazione presenterà più di trenta gruppi vercellesi i cui associati sfruttano il tempo libero per dedicarsi al volontariato. Gli stands e materiale informativo verranno dislocati in tutta l'area della piazza centrale e così le associazioni «si racconteranno».

L'assessore comunale alle Politiche sociali Mariupia Massa spiega: «Sarà un momento di contatto, un modo di favorire anche le collaborazioni tra singole organizzazioni che si occupano di ambiente, di cultura e di altre iniziative: una festa che ha lo scopo di favorire una rete di coordinamento».

Alle 15,30 verrà celebrata la messa da padre Enrico Masseroni, arcivescovo di Vercelli. Durante il pomeriggio si svolgeranno intrattenimenti sonori a cura del Centro Vercelli Musica. In caso di maltempo le associazioni disporranno il materiale informativo sotto i portici e la funzione religiosa si svolgerà in San Michele.

Dalle 7 di questa mattina e fino al termine della manifestazione, su tutta piazza Cavour è vietata la sosta e la circolazione di tutti i veicoli, per consentire l'allestimento degli stands. **[g. bar.]**

Da stamane e fino al termine della manifestazione su tutta piazza Cavour è vietata sia la sosta sia la circolazione delle auto (FOTO GREPPI)

Al Modo Hotel

Gli operai Uil lunedì mattina a congresso

VERCELLI. Lunedì alle 9,30 si svolgerà, nei saloni del Modo Hotel, il 5° Congresso provinciale della Uilm-Uil di Vercelli.

L'Unione italiana lavoratori metalmeccanici, guidata dal segretario generale Francesco Maschera, è chiamata a eleggere il nuovo comitato direttivo, la segreteria e il segretario responsabile.

Parteciperanno al congresso 50 delegati in rappresentanza dei 600 iscritti al sindacato di categoria. Presiederanno i lavori esponenti delle segreteria nazionale e regionale, e toccherà al segretario uscente Francesco Maschera tenere la relazione ufficiale sul lavoro svolto e sui futuri programmi della Uilm-Uil.

Tra gli ospiti, è prevista la partecipazione dell'Unione industriali, della Confederazione nazionale artigiani e dell'Unione artigiani di Vercelli.

I lavori proseguiranno per tutta la giornata di lunedì, e solo in serata, dopo le votazioni di rito, saranno resi noti i nomi dei neo eletti. **[d. b.]**

LETTERE AL GIORNALE

«Distretto sanitario non merito di [illegible]

«La Stampa» ha dato notizia della decisione di attivare il distretto sanitario montano e subito Valerì e Julini - che peraltro stimo personalmente - si sono affrettati, come falchetti, ad appuntare, sul petto tronfio della Provincia di Vercelli, la medaglia d'oro al valore civile attribuendosene (chissà in virtù di che cosa!) il merito.

La verità storica è diversa. Intanto la Provincia ha richiesto la istituzione di una Usl montana e la richiesta è stata (giustamente) archiviata senza seguito. Quindi gli organi deputati alla organizzazione del servizio sanitario hanno seguito la diversa strada del distretto, semplicemente ragionando sulla necessità - chiara a tutti, nessuno escluso - di tenere conto delle peculiarità della Valle: la scelta dell'Asr 11, dunque, costituisce autonoma valutazione dello «staff» dirigenziale vercellese e dell'assessorato regionale.

Mi pare dunque che il «presenzialismo» sanitario di Valerì e Julini sia in realtà sorta di «appropriazione indebita» di natura politica.

Così come, con tutta franchezza, mi pare stucchevole e banale l'invito a «lavorare tutti per lo stesso obiettivo». Sarebbe paradossale fosse il contrario! E se vogliamo lavorare uniti, perché Valerì e Julini non protestano con contro la Rosaria Bindi nazionale per l'immonda esclusione dei farmaci salvavita dalla lista di quelli gratuiti?

Sandro Delmastro delle Vedove
Alleanza nazionale, Biella

Non [illegible] i piccoli ruandesi

Un secondo gruppo ruandesi è tornato in patria. Quando i piccoli africani erano ospiti Vercelli, gli organi di informazione hanno parlato più volte di loro, dei loro problemi. Ora vorrei rivolgere a tutti una preghiera: continuate, anche più saltuariamente, a farci sapere stanno, se sono arrivate loro notizie. Per noi sono rimasti «figli di Vercelli».

Lettera firmata,
Vercelli

NUMERI UTILI

[illegible]

Vercelli: (0161) 213.000 Croce Rossa; **Cigliano:** (0161) 424.767; **Gattinara:** (0163) 832.600; **Santhià:** tel. (0161) 92.91; **Trino:** tel. (0161) 801.465; **Borgosesia:** tel. (0163) 25.333; **Crescentino:** (0161) 841.122; **Volontari Soccorso Grignasco:** tel. (0163) 416.617

PRONTO SOCCORSO

Vercelli: Sant'Andrea telefono (0161) 593.333; ambulanza telefono (0161) 217.000; **Gattinara:** telefono (0163) 822.245; **Santhià:** telefono (0161) 929.211. **Servizio emergenza sanitaria** 167-311.118 esclusivamente per i Comuni dell'Usl 11 da Arborio ad Alagna.

GUARDIA MEDICA

Vercelli: telefono (0161) 255.050; **Arborio:** telefono (0161) 66.384; **Borgosesia:** telefono (0163) 25.513; **Cigliano:** telefono (0161) 424.524; **Crescentino:** telefono (0161) 842.655; **Gattinara:** telefono (0163) 835.411; **Santhià:** telefono (0161) 929.200; **Trino:** telefono (0161) 829.585.

[illegible] TURNO

A **Vercelli** oggi è di turno con apertura obbligatoria (9-12,30 e 15-20 e battenti aperti; 12,30-15 e 20-9 e battenti chiusi e chiamata con ricetta medica urgente): *Dr. Virgilio Amisano*, Libertà 239, tel. 251.607.

[illegible] dei Conti: *Dr.ssa Piera Coppo*, via Marconi 2, tel. 780.119.

Santhià: *Dr. Pietro Giuseppe Prando*, corso Nuova Italia 143, tel. 94.389.

Borgosesia: *Dr. Carlo Pagani*, Vercelli 2 (Arancio), tel. (0163) 22.341.

CONSULTORIO [illegible]

Vercelli: telefono (0161) [illegible]; **Santhià:** telefono (0161) 929.216; **Gattinara:** telefono (0163) 822.975.

IGIENE E SANITA' PUBBLICA

Vercelli: telefono (0161) 217.766; **Santhià:** telefono (0161) 929.212-929.227; **Borgosesia:** telefono (0163) 22.492; **Varallo:** telefono (0163) 52.486-52.092; **Gattinara:** telefono (0163) 822.364-822.367.

SERVIZIO VETERINARIO

Vercelli: telefono (0161) 257.140, Pronto Soccorso Veterinario, ambulatorio privato (solo giorni festivi) 912.380; **Santhià:** telefono (0161) 929.283; **Borgosesia:** telefono (0163) 52.486; [illegible]ra: telefono (0163) [illegible].

DA NON PERDERE

Unipop

La presenza di un tutor per l'anno scolastico

L'Università popolare di Vercelli prevede l'attivazione di un service riservato ai soci, costituito un programma «tutor» lezioni a domicilio, traduzioni e interpretariato. Per ottenere qualche servizio e per ogni informazione è possibile contattare il numero telefonico 56285.

Rassegna

Ornitologia, mostra al teatro di Borgo

Al teatro della Pro Loco di via Sesone a Borgosesia si è aperta oggi la «Ventiquattresima mostra ornitologica». L'orario è fissato dalle 9 alle 18. Domani l'apertura è prevista per le ore 9. La premiazione si svolgerà nel pomeriggio alle 17 e la chiusura alle 17,30. **[g. bar.]**

Grazie dolce amico per i momenti felici trascorsi insieme, non li dimenticheremo mai. Così saluto

Roberto Pasteris
[illegible] di Nicola Garlenda
Gloria Carlevaro
Paolo Fe[illegible] Agnaldi.
— Vercelli, 11 [illegible] 1997.

LEGGI TRE, PAGHI DUE.

Con l'abbonamento, La Stampa costa solo 1000 lire. In pratica, ogni tre copie una è gratis.

ABBONAMENTO ANNUALE

COPIE A SETTIMANA	COPIE IN 1 ANNO	PREZZO (L. 1000 a copia)
6	300	L. 300.000
5	257	L. 257.000

Il giornale viene consegnato tramite posta.

LA STAMPA

A conti fatti, abbonatevi.

INFORMAZIONI: UFFICIO ABBONAMENTI TEL. 011/6568334-335

Borgosesia, venerdì [redacted] sabato prossimi si riasfalta la strada [redacted] Bettole

Stop al traffico per due giorni

Si concludono [redacted] lavori iniziati ad agosto

BORGOSESIA. Sarà interrotta per altri due giorni la circolazione in frazione Bettole. Il provvedimento deciso dall'amministrazione comunale si è reso necessario per permettere la riasfaltatura del tratto di strada che taglia in due il nucleo abitato, esattamente dove a fine agosto [redacted] stati eseguiti lavori alla rete idrica.

In quell'occasione la circolazione era stata interrotta per più di una settimana, mentre adesso l'intervento dovrebbe [redacted] concluso in 48 ore.

I lavori, tempo permettendo, [redacted] previsti per venerdì 17 e sabato 18: «Avremmo voluto concentrare l'opera in un fine settimane - spiega il sindaco Corrado Rotti -, questo per ridurre al minimo gli inconvenienti al traffico proveniente dal Novarese e diretto [redacted] il polo industriale di Valduggia, [redacted] le l[redacted] che regolano la circolazione dei camion sono tassative e la ditta incaricata ci ha spiegato che non può operare nei giorni festivi».

Così la giunta borgosesiana ha optato per un venerdì e [redacted] sabato «sperando che [redacted] piova così [redacted] risolve definitivamente, [redacted] in fretta, il problema della strada di Bettole».

Intanto proseguono senza soste i lavori in viale Rimembranze e in questo caso (al contrario [redacted] Vercelli) Rotti sostiene che [redacted] scadenza di novembre dovrebbe [redacted] rispettata senza problemi. Attualmente [redacted] ancora in corso interventi alla struttura interna della caseggiata, quindi si rifaranno i marciapiedi e poi verrà [redacted] l'asfalto. [redacted] ci saranno rinvii neppure per il trasferimento del mercato: Rotti dopo vari spostamenti [redacted] indicato la data del 18 ottobre [redacted] pretende che sia rispettata: «Ormai è tutto pronto e sabato prossimo gli ambulanti faranno il loro ritorno in centro città».

Tornando ai lavori che interessano la viabilità, in settimana è stato rifatto il manto delle strade di frazione Piello, mentre probabilmente nei prossimi giorni sarà dato il [redacted] al cantiere di via Vittorio Veneto.

[redacted] agosto la statale per il Novarese era stata chiusa a Bettole per consentire la posa del nuovo acquedotto Venerdì 17 e sabato [redacted] si provvederà alla sistemazione dell'asfalto

Proseguono senza soste gli interventi in viale Rimembranze e in corso Vercelli Altre opere in arrivo in via Vittorio Veneto

Anch[redacted] questo caso l'intervento potrebbe causare dei disagi alla circolazione poichè l'arteria che conduce al Novarese [redacted] verrà rifatta completamente: [redacted] un investimento superiore al miliardo e mezzo l'amministrazione Rotti ha infatti previsto di rifare tutti i marciapiedi, sostituire l'impianto di illuminazione [redacted] riasfaltare il piano viabile.

Con questo lotto si dovrebbe quindi concludere la prima serie di interventi decisa per rifare il look della città.

Ivan Fossati

Demaria a Trino

Presentato [redacted] presidente dell'Ascom

Gian Mario Demaria è il presidente dell'Associazione commercianti di Trino

TRINO. «L'Ascom non rappresenta la bacchetta magica per i problemi dei commercianti, ma si attiverà per aiutarli concretamente [redacted] cercherà [redacted] creare strumenti di collaborazione per avviare un dialogo proficuo». Così si è presentato, l'altra sera, il [redacted] presidente dell'Associazione commercianti trinese Gian Mario Demaria all'incontro con la stampa.

«Sicuramente faremo i primi passi per allacciare una intesa con l'Associazione Operatori Commerciali, che in questi anni ha lavorato molto bene ed ha organizzato anche numerose iniziative».

Il primo impegno per Demaria sarà l'organizzazione della serata del 27 ottobre, quando i rappresentanti Ascom dei vari dipartimenti [redacted] ritroveranno in Biblioteca [redacted] parlare delle leggi sul sistema creditizio, in particolare della legge regionale numero 81 del 1996 a sostegno del commercio e della Legge Finanziaria.

La vice presidente Franca Bidello ha detto che l'Associazione commercianti sarà a disposizione di tutti i negozianti ed il dirigente vercellese dell'Ascom vercellese Roberto Leone ha espresso piena fiducia al neonato direttivo trinese, apprezzando l'entusiasmo con il quale sono stati accettati i nuovi incarichi.

Questi sono i nomi dei consiglieri: Guido Alandi, Gianna Bono, Mario Botta, i fratelli Comazzi, Ester Cosimina, Paolo Gallione, Silvana Ramezzana, Mario Tavano e Giuseppe Tortora.

Riccardo Coletto

IN BREVE

Vercelli

Salta l'incontro con il segretario del Ccd

Il segretario del Ccd Casini non potrà essere a Vercelli lunedì pomeriggio, come aveva annunciato, perchè proprio quel giorno sarà impegnato a Roma nei colloqui che i rappresentanti del Polo avranno con il presidente della Repubblica dopo la caduta del goveno Prodi. L'incontro è rinviato a data da destinarsi. [d. b.]

Cigliano

Denunciata per un furto all'ipermercato

Una donna di 34 anni, residente a Villa San Secondo, è stata denunciata dai carabinieri per un furto compiuto alla Coop. La donna, che aveva fatto regolarmente la spesa, [redacted] però nascosti generi alimentari per altre 90 mila lire. [r. s.]

Vercelli

Il convegno sulla lingua piemontese [redacted] Dugentesco

Oggi alle 9,30 si inaugura [redacted] convegno «Piemonte: mille anni di lingua, di teatro e di poesia» al Salone Dugentesco di Vercelli. L'iniziativa dell'associazione VercelliViva, del Comune [redacted] della Fondazione Cassa di Risparmio di Vercelli, propone in mattinata il tema linguistico con le relazioni di Michele Loporcaro, dell'Università di Zurigo [redacted] di Bruno Villata della Concordia University [redacted] Montréal. Nel pomeriggio Paola Trivero e Marco Cerruti dell'Università di Torino e Michelangelo Picone dell'Università di Zurigo parleranno di teatro piemontese. Il convegno proseguirà domani mattina con inizio alle 9. [g. bar.]

Borgosesia

Dino Meneghin ospite del Rotary Valsesia

Dino Meneghin oltre ad essere stato un campione sui parquet di tutto il mondo, l'altra sera ha dimostrato di essere anche un buon oratore: per più di un'ora ha raccontato la sua carriera [redacted] l'atten[redacted] che occorre dedicare [redacted] giovani che si avvicinano alla pratica sportiva ad una platea particolarmente attenta. L'occasione per parlare di pallacanestro è stata offerta a Meneghin [redacted] al borgosesiano Osvaldo Gagliardini (anima della Libertas basket) dalla sezione valsesiana del Rotary presieduta dal notaio Filippo Perna: nella foto di Heliar Reolon un momento della serata. [i. fo.]

Saluggia

Alle 10 i funerali [redacted] don Vittorio Dattrino

Si svolgeranno questa mattina con inizio alle ore 10 i funerali del parroco d[redacted] Vittorio Dattrino, deceduto giovedì mattina all'età di 85 anni. Alla funzione è prevista la partecipazione dell'arcivescono Enrico Masseroni e di una trentina di parroci della diocesi [redacted] Vercelli. Ad officiare la [redacted] ci sarà anche il vice parroco di Saluggia, don Aldo Momo, che per 44 anni ha collaborato con don Vittorio alla guida della comunità cattolica del paese. [i. fo.]

[redacted]

Uomo di 33 anni sorpreso con dell'hashish

Fermato dai carabinieri [redacted] sorpreso con un quantitativo di hashish, un uomo di Gattinara [redacted] stato segnalato alla prefettura. P.G., 33 anni, [redacted] stato controllato l'altra notte durante un servizio antidroga compiuto dai militari del locale comando. [p. q.]

Varallo, le esequie si celebrano nella Collegiata di S. Gaudenzio

Oggi l'addio a Christian

Il saluto di parenti e amici alle 14,30

VARALLO. E' un giorno di lutto per la comunità valsesiana. Questo pomeriggio [redacted] celebrati i funerali [redacted] Christian Arfino, l'universitario di 26 [redacted]ni deceduto nell'incidente stradale avvenuto mercoledì mattina lungo la statale 299 della Valsesia. La cerimonia funebre si svolge a Varallo, la città dove il giovane abitava, in frazione Balangera. In molti si stringe[redacted] al dolore dei familiari per portare un minimo di conforto. La morte di Arfino ha suscitato profonda commozione, ma anche tanta incredulità fra quanti lo conoscevano e che [redacted] han[redacted] dimenticato [redacted] serietà che il giovane aveva sempre dimostrato nella vita [redacted] nell'attività sportiva. «Abbiamo sempre ammirato le sue doti, la sua capacità di fare nel modo migliore e con passione le cose che [redacted] - lo hanno voluto ricordare gli amici che più gli [redacted] vicini -. Anzi, nel [redacted]re [redacted] seguire le [redacted] orme c'era anche un pizzico di invidia, perchè Christian è sempre stato il migliore di tutti. E così lo ricorderemo, perchè continuerà a essere qui con noi, a far parte del nostro gruppo».

Christian Arfino aveva 26 anni

Ai funerali saranno presenti i giovani atleti dello «Sci club Varallo», il sodalizio di cui Christian Arfino faceva parte: allenava le categorie cuccioli, ragazzi e allievi; li seguiva in ogni momento, dalla preparazione estiva all'allenamento sulle piste, alle gare, dando loro utili insegnamenti come aveva già fatto in passato con i fratelli Simone (ora nazionale nella squadra [redacted] e Sabrina. Proprio nell'ultimo fine settimana aveva accompagnato la squadra varallese [redacted] Cervinia: era rientrato lunedì, pronto per i prossimi impegni. E accanto all'affetto che lo legava allo sci, era parallelamente cresciuta la sua passione per [redacted] mondo dell'automobilismo, una passione nata anni fa e resa realizzabile dopo la partecipazione a [redacted] corso promosso dall'Alfa Romeo. E diverse prospettive si stavano aprendo dopo il conseguimento della licenza internazionale per correre in Formula 3, ottenuto sulla pista di Vallelunga.

Le esequie di Christian Arfino si muoveranno alle 14,30 dall'ospedale di Varallo: la cerimonia religiosa sarà officiata nella Collegiata di San Gaudenzio, quindi il corteo proseguirà per il cimitero cittadino dove verrà tumulata la salma. [p. q.]

SANTHIA' [redacted]

Per Terre d'acqua

Musica e [redacted] nella stagione culturale

SANTHIA'. Prosegue, per iniziativa dell'amministrazione comunale in collaborazione con la Pro loco e il Liceo musicale [redacted] per il ciclo «Terre d'acqua», la stagione culturale santhiatese.

Il nuovo appuntamento [redacted] programmato per questa [redacted] alle 21 nell'Auditorium di San Francesco, in via Ospedale: la Corale dei Licei musicali di Santhià, Ivrea [redacted] Rivarolo composta da circa 60 elementi e diretta dal maestro Riccardo Sgubin proporrà «La gatta che racconta le favole». Sempre questa [redacted] inaugurata la collettiva di pittura «Santhià arte 1997» alla sua 11ª edizione, con 26 espositori singoli ed i componenti del gruppo «Arteterapia Arsl 11», un'interessante iniziativa delle autorità sanitarie che ha già dato ottimi risultati. La mostra resterà aperta fino a giovedì 23 ottobre: il presidente della Pro loco Mario Pistono ricorda che «ogni anno la rassegna cresce [redacted] presenta il meglio della produzione artistica [redacted] di Santhià e dell'intera provincia». [w. ca.]

La spedizione valsesiana [redacted] può ancora iniziare la scalata al gigante himalayano (8202 metri)

Bufere di neve, in forse l'assalto al Cho Oyu

Mondinelli, Paglino e Andorno sono pronti a tentare l'impresa

VARALLO. «Stiamo bene, non abbiamo problemi, [redacted] c'è un grosso cruccio: [redacted] sappiamo ancora quando e come potremo [redacted] l'assalto al Cho Oyu». E' [redacted] suono metallico più che una voce quella che arriva [redacted] lontano, dai piedi della catena dell'Himalaya, al confine tra [redacted] Nepal e il Tibet.

All'altro capo del telefono c'è Renato Andorno che, dopo [redacted] decina di giorni [redacted] silenzio, riesce a mettersi in contatto con l'Italia per qualche minuto. Anche perchè dovendo la comunicazione «passare» da un satelli[redacted], lo scambio di parole scivola via farcito dall'eco.

[redacted] poche frasi bastano per capire che cosa accade (o per meglio dire [redacted] accade) laggiù, nel cuore dell'Asia: bufere [redacted] neve e maltempo si susseguono [redacted] se il gigante volesse lan[redacted] dei messaggi d'avvertimento ai «piccoli» uomini che vogliono violarne la vetta.

Il Cho Oyo, la montagna nel mirino della spedizione valsesiana in Himalaya

E quanto siamo difficili i collegamenti con il mondo «esterno» lo si capisce dalle rare notizie che vengono immesse sulla rete Internet, a differenza del «bollettino» quotidiano preannunciato alla partenza da Tele Globo, la tv brasiliana che figura tra gli sponsor dell'impresa.

In pratica si sa che [redacted] spedizione guidata dal valsesiano Silvio Mondinelli e che conta, oltre alla guardia di finanza alagnese, su due altre punte di diamante (il borgosesiano Paolo Paglino [redacted] Fabio Iacchini, ossolano di Macugnaga) [redacted] pronta [redacted] dare l'assalto al Cho Oyu, ma che tutto dipende esclusivamente dalle condizioni atmosferiche.

In queste tre settimane e mezzo [redacted] spedizione non ha potuto fare molto: la provvidenzial[redacted] uscita di una decina di giorni fa che ha salvato la vita [redacted] uno scalatore che rischiava di morire per assideramento [redacted] un paio di sopralluoghi.

Ma Mondinelli, Paglino e Iacchino, con il sostegno di altri alpinisti, sono pronti all'assalto degli 8202 metri, così come [redacted] pronto Renato Andorno [redacted] [redacted] l'impresa. Tutto però dipende dal Cho Oyu, il «gigante» che scarica tempeste di neve per non [redacted] vinto.

Roberto Eynard

BERZERO EDILIZIA
BIELLA via Delleani, 19/c tel. 015 405.260
BURONZO via Balocco, 1 tel. 0161 851.115
GRANDE PROMOZIONE AUTUNNO '97
STUFE in ghisa, ceramica, acciaio classiche e moderne Castellamonte Originali
Un Artigiano edile ed un vero Spazzacamino al tuo servizio per la canna fumaria vecchia o nuova.
VALUTIAMO LA TUA VECCHIA STUFA FINO A 1 MILIONE*
• Caminetti
• Barbecues
• Forni
• Canne fumarie
• Fumisteria
• Isolanti
• Coperture
*OFFERTA VALIDA FINO AL 30/11/97 PER L'ACQUISTO DI UNA NUOVA STUFA
VASTA ESPOSIZIONE A BURONZO
Aperti da lunedì a sabato 8 - 12 / 14 - 18

APPRENDISTA PASTICCIERE CERCASI
[redacted] max 23 anni. Requisiti preferenziali: esperienza di pasticceria o panetteria, patente auto, milite assolto. S[redacted] lavoro Vercelli. Tel. 0161-251191

LA STAMPA & PUBLIKOMPASS
PUBBLICITA' CHE VALE

ABBIGLIAMENTO E ARTICOLI PER LO SPORT
CALZATURE
PELLETTERIE
VALIGERIE

RONDÒ
DI BORGOSESIA

TEMPO LIBERO

L'ASSORTIMENTO DI 10 NEGOZI IN UN'UNICA ESPOSIZIONE DI OLTRE 1.000 MQ.

Nuovi Arrivi

TEN YARDS - COLMAR - SALEWA - BELFE
GREAT ESCAPES - AESSE - MAX TREND
NO LIMITS - SKORION - BULA - HUSKI
O'NEILL - FORT & MADOX - LA FONT
DOLOMITEN - PATAGONIA
INVICTA - CACAO - DUBIN
BAILO - DEGRE' 7 - SPILLERS
CHESTER - GARR END CO.
BURLINGTON - BURTON
ENDURANCE - LACOSTE
THINK PINK - SPORT FUL
COLUMBIA - BREKKA
BRIKO - SPEEDO
FREDDY - ARENA

ADIDAS - CHAMPION
ASICS - TIMBERLAND
REEBOCK - NIKE
LOTTO - SUPERGA
FABI - MEPHISTO
TACCHINI - 883
SCARPA - GEOX
GASPAROTTO
PISTON - CAT
DR. MARTENS
STONE FLY
LEVI'S

THE BRIDGE
VALENTINO
DELSEY
PIERRE CARDIN
MASERATI
GUY LAROCHE
BIASIA
ENNY
STEFANEL
ZIPPO

ABBIGLIAMENTO CALDO, MORBIDO, LEGGERO

CALZATURE PER LO SPORT E PER IL TUO TEMPO LIBERO

PELLETTERIA E VALIGERIA

Aperti anche alla Domenica orario: 15 - 19

TEMPO LIBERO - "RONDÒ" - BORGOSESIA - Tel. 0163 458006

Presentato lo studio sulla «cooperazione» fra gli enti. Nicolo: «Allearsi è conveniente»

La Provincia ai Comuni: accorpatevi

«Ora basta col campanilismo, 83 paesi sono troppi»

BIELLA. Cari Comuni, alleatevi. L'appello è della Provincia, che ha fatto fare uno studio sulla «cooperazione istituzionale», brutta parola che indica i rapporti di collaborazione fra i paesi, la gestione collettiva dei servizi, i consorzi.

Se n'è parlato ieri pomeriggio all'ex Ospizio, dove la giunta ha convocato i giornalisti in attesa di presentare l'indagine (che fa parte del piano territoriale) ai sindaci e alle associazioni: gli incontri cominciano martedì.

Anche la Provincia, come gli esperti, pensa che i Comuni biellesi siano troppi: 83, e quasi tutti piccoli. «Bisogna ridurli - dice Giuseppe Nicolo, assessore alla Pianificazione -, e benché non spetti a noi decidere, mi auguro che si cominci ad andare in questa direzione. L'importante è che si abbandonino gli scontri ideologici e il campanilismo». Con la sua indagine, la Provincia ha voluto dimostrare che gli accorpamenti (o altri tipi di alleanze) convengono, perché i servizi migliorano e in più si risparmia. Lo studio - curato dalla cooperativa «Caire» di Reggio Emilia - ha dimostrato che la «cooperazione», nel Biellese, esiste già (dai rifiuti ai servizi socio-assistenziali) e che è più forte che in altre zone piemontesi. Per questo Silvia Marsoni, la presidente, dice che bisogna passare dalle parole ai fatti, e invitare i Comuni a fare un passo avanti: «Non vedo l'ora di parlarne coi sindaci».

L'assessore **Giuseppe Nicolo** ha presentato ieri uno studio sui rapporti di cooperazione fra gli enti, e invita i Comuni ad allearsi per semplificare le procedure e migliorare il livello dei servizi

La Provincia ammette che le resistenze sono forti, e che sarà «un processo lungo». I tentati accorpamenti, finora, sono falliti: è accaduto nella zona del Mortigliengo, dove si fece un referendum per unire cinque paesi. Ora ci stanno provando Mosso Santa Maria e Pistolesa. Spiega Nicolo: «Quel che conta è non fare ipotesi sulla carta, ma sulla base dei rapporti di collaborazione già esistenti. Solo in questo modo si possono ottenere risultati». L'opera di persuasione è affidata all'indagine del Caire, ricca di dati e di curiosità. Ad esempio, 69 municipi su 83 sono consorziati con altri per il segretario comunale. L'Atap riunisce tutti i centri del Biellese (meno due: Villanova e Gifflenga), e così pure il Cosrab (rifiuti). Poi ci sono i servizi assistenziali, coi consorzi Iris (Biella) e Cissabo (Cossatese): secondo gli esperti del Caire, la gestione comune «dimostra la capacità degli enti locali di superare i localismi, per far fronte a compiti istituzionali» particolarmente gravosi e complessi.

Fra le amenità, figura un consorzio per costruire una caserma dei carabinieri a Camburzano (con Occhieppo Inferiore e Superiore), nonché quella per un «canile consortile» (fra Portula, Pray e Borgosesia).

«Insomma, nel Dna dei biellesi c'è l'istinto alla cooperazione - conclude l'assessore Nicolo -. Senza di essa avremmo servizi peggiori. Ma pensiamo a cose potrebbero migliorare, questi ultimi, se si favorissero le alleanze e gli accorpamenti fra i piccoli Comuni». **[g. bu.]**

Marsoni-pds

An: iscrizione inopportuna

BIELLA. Silvia Marsoni, presidente della Provincia, s'è iscritta al pds. E da destra subito la bacchettano. Secondo Luca Castagnetti, leader provinciale di An, la scelta risulta «quantomeno inopportuna» verso i cittadini: «Sia quelli che la votarono in quanto rappresentante della società civile, e non certo di un singolo partito di sinistra, sia a quelli che non la votarono, ma che oggi si devono sentire da lei rappresentati nella sua veste istituzionale».

La Marsoni, che da giovane era stata iscritta al pci, s'è riavvicinata al nuovo partito in nome del «bipolarismo», e della ritrovata fiducia nei movimenti politici. An se la piglia pure con Ombretta Fumagalli Carulli, eletta in Senato a Vercelli per il Ccd e ora passata a Rinnovamento italiano (i fedelissimi di Lamberto Dini). Castagnetti chiude con una battuta: «Non resta che fare i complimenti al pds, che finalmente può annoverare fra i suoi iscritti una nobildonna». Silvia Marsoni è infatti la moglie di un conte.

IN BREVE

Cronaca

Motorino contro auto ferito un nordafricano

Ferite lievi per un uomo di origini nordafricane, Mohamed Guernah, residente a Biella: su un ciclomotore, si è scontrato in via Marucca con la Fiat 127 condotta da Laura Bertagnoglio. Secondo la polizia municipale, la causa dell'incidente sarebbe stata mancata precedenza. **[f. p.]**

Regione

Silvana Bortolin domani alla Marcia della pace

Silvana Bortolin, consigliere regionale biellese e la collega Mariangela Cotto rappresenteranno, insieme al Gonfalone della Regione, il Consiglio regionale alla tradizionale Marcia della Pace Perugia-Assisi, di domani. L'iniziativa conclude la seconda Assemblea dell'Onu dei Popoli, che si è svolta nel capoluogo umbro. **[f. p.]**

Convegno

Professione mediatore se ne parla all'Ascom

L'Associazione commercianti organizza un convegno sul tema «Professione mediatore». L'appuntamento è per martedì 14 alle 16, all'Ascom. **[f. p.]**

Incidenti

Gli interventi dell'Enel nel Basso e Alto Cervo

L'Enel informa che sono iniziati i lavori di elettrificazione rurale per allacciamenti in Bassa e Alta Valle Cervo: comportano un investimento di circa un miliardo e milioni e si concluderanno prevedibilmente entro la fine del '98. **[r. mo.]**

Per il convegno

Chef biellesi in trionfo al Lingotto

BIELLA. Erbaluce e coregone, «caponet» e bagna cauda: l'altra sera, al convegno internazionale di astronautica di Torino, s'è pranzato alla biellese. Nello stand della Provincia, l'Associazione ristoratori e l'Enoteca regionale della Serra hanno offerto un buffet molto apprezzato dai congressisti. Al Lingotto c'erano anche i cuochi e i rappresentanti del resto del Piemonte: ma pare che le specialità di casa nostra siano state le più elogiate.

«In meno di mezz'ora - dice l'assessore provinciale al Turismo, Massimo Ghirlanda -, i congressisti avevano mangiato ogni cosa. Anche dalle altre province e dalla Regione abbiamo ricevuto i complimenti per la qualità dei prodotti offerti». Ghirlanda, a sua volta, loda i ristoratori dell'Ascom e i sommelier dell'Enoteca di Roppolo, «che hanno dato grande prova di capacità».

Fra i congressisti, i più simpatici sono stati i giapponesi, che hanno gradito molto i tomini elettrici: al punto da mangiare anche le foglie di castagno messe ai bordi del piatto, come guarnizione. Nel menù, oltre alle specialità di cui s'è già parlato, c'erano anche gallina bollita, fagottini di peperoni, tome e formaggi locali. Conclude l'assessore Ghirlanda: «Il ricevimento al Lingotto è stato sicuramente un ottimo biglietto da visita per la provincia biellese». **[r. s.]**

Tutti i nomi

Elezioni Lega in lizza 5 schieramenti

BIELLA. Lega Nord si prepara alle consultazioni padane, tema «forte» della recente festa: la segreteria provinciale del Carroccio presenta i candidati che scenderanno in lizza il 19 ottobre per conquistare le preferenze degli elettori leghisti nel Biellese.

Gli schieramenti che si affronteranno nelle urne sono cinque. Eccoli. Lista Liberal-Democratici: Claudio Regis, Feredica Perazzi; Unione Femminile Padana: Patrizia Anfossi, Laura Leoncini; Democratici Europei Lavoro Padano: Massimo Gottardo, Silvano Rey; Cattolici Padani: Vittorio Bovo, Romano Gallerani; Comunisti Padani: Mario Ponti, Davide Zanario. **[r. s.]**

Gli appuntamenti del fine settimana nella Valle dell'Elvo

Una sfida tra boscaioli

Graglia, gare d'abilità alla «Sagra»

GRAGLIA. Un week end con numerosi appuntamenti nella Valle dell'Elvo. La Pro Loco di **Graglia Santuario** organizza per domani la «Sagra del Boscaiolo». Le iscrizioni inizieranno alle 14 ed un'ora dopo le quattro prove d'abilità: abbattimento, sramatura, «fetta» e «tronchetto». Al primo classificato andrà una motosega del valore commerciale di un milione; dal secondo al quinto una attrezzatura specializzata per taglio legna ed a tutti i partecipanti premi offerti dalla Pro Loco. Sempre nel pomeriggio castagnata benefica torte e brulé, oltre al trofeo «Fermo Mocco», gara federale di bocce e terno valevole per il campionato biellese della categoria D.

Sempre a Graglia, l'Associazione sportiva «Amici del Santuario» organizza per domani una gara di ski roll in salita che costituirà l'ottava prova per la coppa «Alpi Occidentali». Si tratta del primo trofeo alla memoria di Umberto Partesano, ed il percorso si snoderà da Occhieppo Inferiore (incrocio della provinciale con via Muzzano), con passaggio alla Bossola ed arrivo al santuario lauretano.

Con una serata di vigilia danzante al campo sportivo in compagnia de «I Messengers», **Sordevolo** si preparerà alla tradizionale «Feria autunnale del bestiame» in programma domani. Ci saranno due capannoni di cui uno ospiterà l'esposizione delle campane «Chamonix», portate dal francese Gérard Devouassoud di cui sono noti i «pezzi antichi», oltre quelle dei collezionisti della Valle Elvo. Il secondo ospiterà alle 12 il tradizionale pranzo di «polenta e spezzatini» e l'allegria del tardo pomeriggio con la banda musica, dopo i giochi celtici. La rassegna del bestiame (bovini, ovini, caprini ed equini) inizierà alle 10.

Dalla Valle Elvo al Mortigliengo: **Mezzana** presenta «La nel tempo», itinerario di abiti dal 1900 ai giorni nostri. La mostra s'inaugurerà oggi alle 15 nei locali dell'ex elementare di frazione Montaldo. La rassegna resta aperta nei giorni 12, 18, 19, e 25 ottobre. **[d. sa.]**

Per la pubblicità su LA STAMPA

20123 **MILANO**
Via Carducci 2
Tel. 02/86.470

10126 **TORINO**
C.so Massimo d'Azeglio 60
Tel. 011/666.52.11

12051 **PUBLIALBA**
Agente Publikompass spa
C.so M. Coppino 9
Tel. 0173 442.110 (2 linee r.a.)
Filiale: BRA Via Verdi 7
Tel. 0172/431.003

15100 **ALESSANDRIA**
sig. BRUNO CONTI
Agente Publikompass spa
Via Vochieri 80
Tel. 0131/442.543-442.544

11100 **AOSTA**
FI.MU. srl
Agente Publikompass spa
Loc. Amérique - Quart
Tel. 0165/775.180-765.628
Fax 0165/761.112

14100 **ASTI**
sig. PAOLO BELLE'
Agente Publikompass spa
Via Antica Zecca
Tel. 0141/592.222

12100
sig. SILVANO
Agente Publikompass spa
Via S. Grandis 11
Tel. 0171/630.832-699.939

28100 **NOVARA**
PUBLITIME srl
Agente Publikompass spa
Corso Cavour 13
Tel. 0321/33.341 (2 linee r.a.)

13100 **VERCELLI**
SALODINI srl
Agente Publikompass spa
Via Duchessa Jolanda
Tel. 0161/250.754

13051 **BI**
SALODINI srl
Agente Publikompass spa
Viale Roma 5
Tel. 015/849.12.12

16121 **GENOVA**
Via C.R. Ceccardi 1/14
Tel. 010/540.184-592.560

18100 **IMPERIA**
Via Alfieri 10
Tel. 0183/273.373

18038 **SANREMO**
Via Gioberti 47
Tel. 0184/501.555

17100 **SAVONA**
Piazza Marconi 3/6 - 3/5
Tel. 019/811.162

PK publikompass

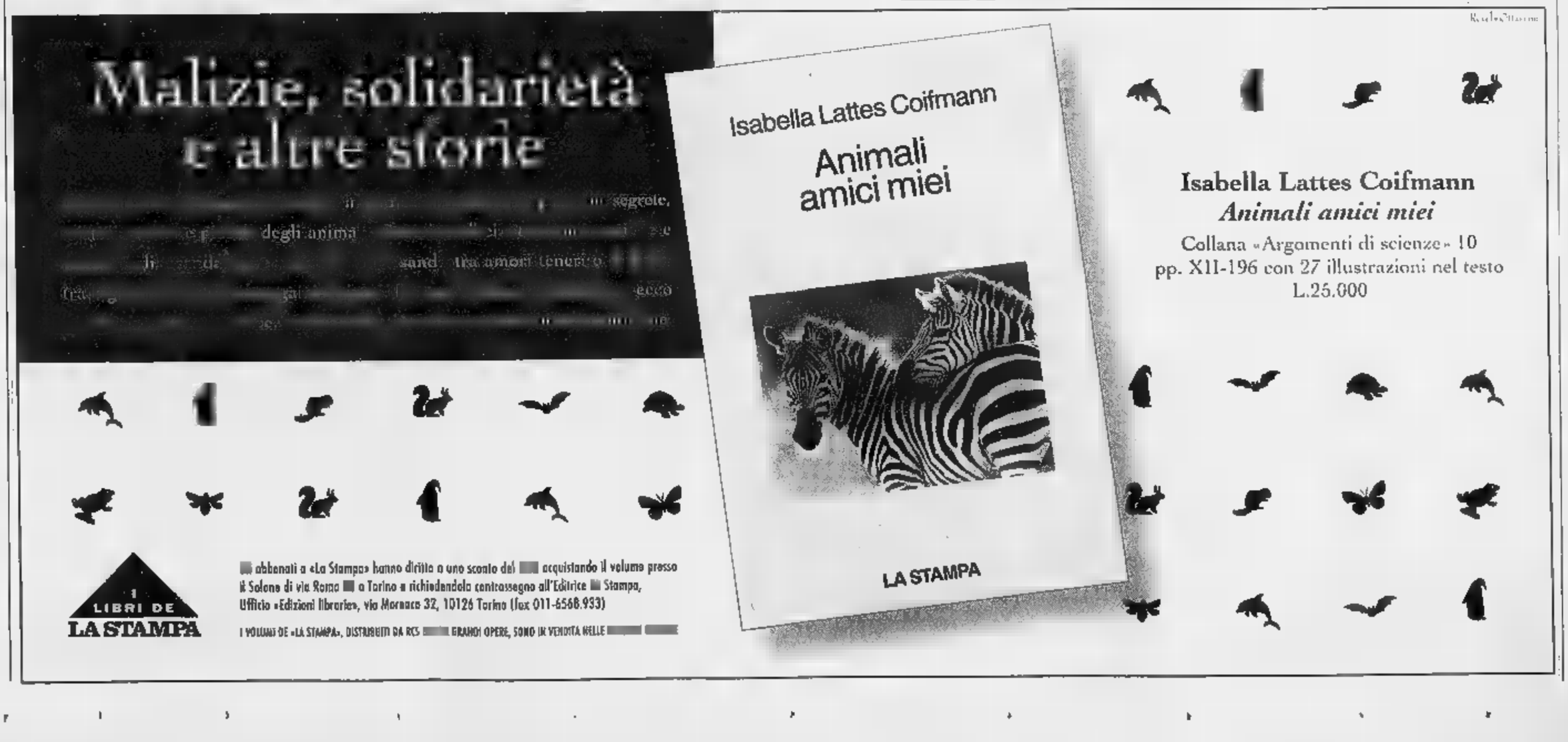

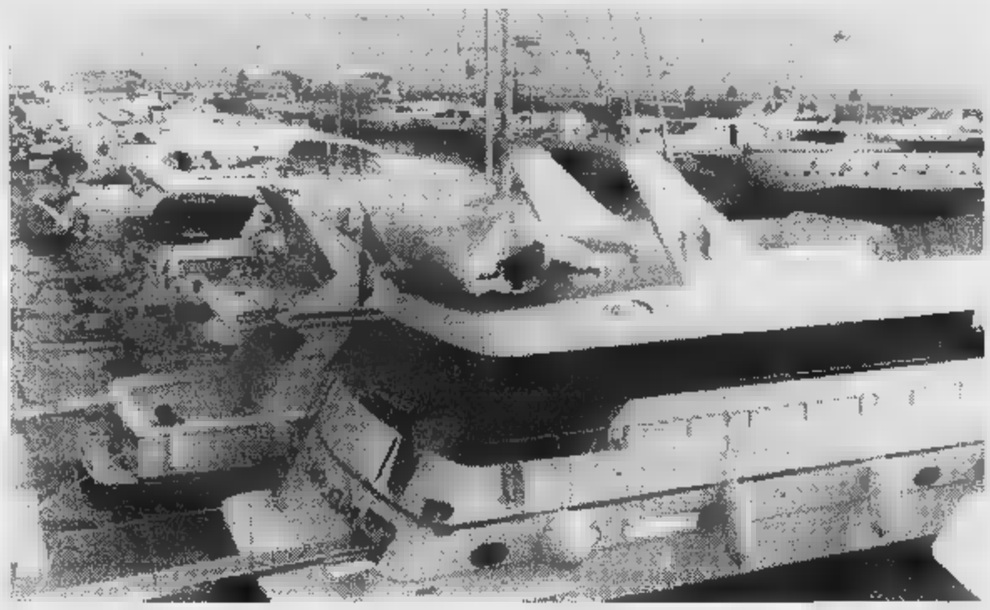

Alle il ministro Burlando inaugura il Salone Nautico Genova: con orario 9,30-18,30 resterà aperto fino al 19 ottobre

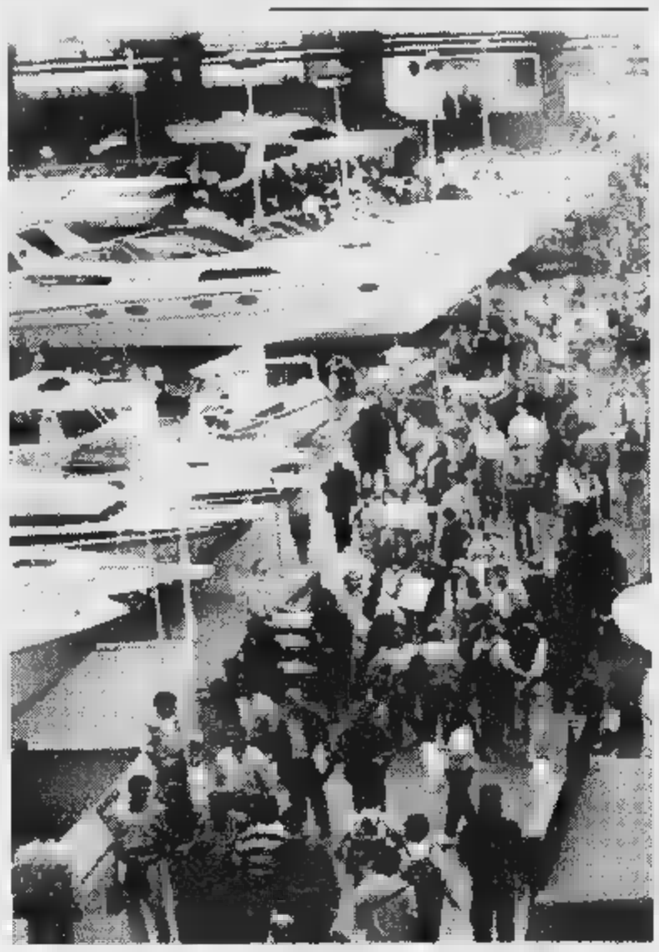

In mostra da stamane al Salone Nautico le ultime novità

A Genova 1625 barche sono pronte a salpare

GENOVA. Oggi alle 9, si inaugura Salone Nautico. Le 1625 barche, da 40 metri in giù, schierate in una fiammante flottiglia pronta a salpare.

Il mercato. Il mercato tiene prattutto per barche piccole motore i gommoni. Per i maxi yacht il successo è in ascosa. Sono italiane le aziende europee più affermate che producono i mastodontici panfili superlusso. I cantieri non si scatenano nel solito pianto della crisi, anzi, alcuni produttori sono soddisfatti. Come Paolo Sciallino che da 40 anni, a Ceriale, fa barche da pesca da sei a 12 metri: «La crisi? Non ci tocca, per fortuna. Ma sappiamo che per altri non è così molti legati a cosa si decide su redditometro». anche Mario Diano che fa barche di legno, pochissime, rare molto desiderate (c'è chi fa la coda due anni per poter avere una sua barca), non è pessimista: «La nautica non vive una stagione splendida, ma per il mio settore, c'è un significativo ritorno alle origini, il legno, preferito a plastica e vetroresina».

regole. Non va male, ma potrebbe andare meglio se ci fosse chiarezza nelle regole: per la patente, le tasse, i controlli e tutto ciò che con l'arte e il piacere della navigazione ha poco a che fare. Stamane, per esempio, il ministro Claudio Burlando - che viene ad inaugurare la rassegna -, causa del governo che non c'è più, potrà fare le solite promesse «da marinaio» (meno tasse più agevolazioni) come chi l'ha preceduto alle altre inaugurazioni. Però il ministro dovrebbe portare l'annuncio novità che riguardano i porti: meno procedure, burocrazia più snella per facilitare la realizzazione di posti barca.

La fiera. Intanto la grande fiera si offre al pubblico di appassionati con una serie di allettanti proposte. Aumenta la superficie espositiva per i gommoni sui quali la tecnologia nautica ha raggiunto livelli raffinatissimi di comodità e sicurezza.

Non mancherà la folla nel settore delle barche motore e la sfilata di curiosi davanti alla banchina (quest'anno allargata) delle barche superiori venti metri. E nel padiglione vela si sospira davanti alle regine del vento, sempre più costose, mentre qualcuno offre soluzioni alternative come i monotipi per aumentare il divertimento regata.

Eventi e Il Salone dà più spazio anche al cosiddetto punto mare giovani (moxi piscina 60 metri con ventilatore) per dimostrazioni pratiche di attività nautiche e delle iniziative della Federazione italiana vela. Oggi festeggiano i cento della Lega Navale Italiana. Domani si premiano i campioni della vela.

Nel padiglione IP esposizione di polene, mitiche sculture legno fissate a prua, provenienti da vari musei italiani. In darsena la copia in dimensione reale della goletta «America» che nel 1851 conquistò la Coppa delle Cento Ghinee, ora Coppa America e un umile barcone da carico che per almeno cento anni ha lavorato nel Tirreno.

Notizie utili. Il Salone è aperto fino al 19 ottobre; orario: 9,30-18,30. Ingresso 18 mila, 12 mila lire ridotto. Trasporti: linea straordinaria KC da Brignole e Principe. Il ticket del parcheggio di piazza Vittoria vale come biglietto bus. Autostrada uscita Genova Est o Genova Nervi per chi proviene dalla A12; Genova Ovest dalla A10, A7 A26. Seguire indicazioni Fiera.

Irene Cabiati

Domani Cuneo arriva la Piaggio Roma

Alpitour contro i ricordi per restare regina di A1

La squadra avversaria sarà guidata dall'ex capitano Andrea Lucchetta

CUNEO. Firenze, dicembre '96: l'Alpitour Traco esce dall'anonimato vince la Coppa Italia. Ad alzare il primo importante trofeo nella storia società cuneese, c'è Andrea Lucchetta, il capitano arrivato da Milano per insegnare all'Alpitour vincere. E l'«uomo con la cresta» ha ripetuto il gesto a Parigi, Monaco Baviera Salonicco, diventando un simbolo del momento d'oro della pallavolo cuneese.

In estate Andrea Lucchetta ha lasciato capoluogo della «Granda», compirà 35 anni il 25 novembre, ed stato ritenuto troppo vecchio per iniziare ciclo che da questa stagione vogliono costruire in casa Alpitour Traco. Ma «Crazy Lucky», il pallavolista più popolare del mondo, vuole continuare vincere e ha risposto «sì» all'offerta della Piaggio Roma, l'ambiziosa società presieduta da Chicco Testa, che ha ingaggiato anche i nazionali Bellini, Bonati, Pasinato, l'ex campione d'Italia Schadchin l'allenatore campione d'Italia Daniele Bagnoli, strappandolo alla Casa Modena Unibon.

Domani alle 17, però, Lucchetta torna quella che per tre anni è stata la sua città e che ha lasciato con grande amarezza. capitano guiderà Roma in una sfida contro il passato che vale il primo posto nel campionato di A1. Alpitour Piaggio infatti imbattute vertice, ma interpretano la stagione con obiettivi diversi: Cuneo è in crescita e vuol essere la grande sorpresa dei «play-off» giocando qualche brutto tiro alle favorite Modena e Treviso; Roma, invece, una «mina vagante», ma già riuscita tagliare importante traguardo: quello di portare quasi seimila persone al Palaeur in occasione della prima giornata della serie A1.

Andrea Lucchetta è nella capitale

Quella domani una grande giornata di sport al Palazzetto di Cuneo con una sfida nella sfida: quella tra i capitani, con Andrea Lucchetta che al centro si troverà di fronte l'amico ed compagno (a Milano e Cuneo) Claudio Galli che ha preso in eredità la fascia da leader in campo dell'Alpitour Traco.

Sono ancora in vendita tagliandi per ogni ordine di posti (per informazioni e prenotazioni 0171-697595), attesi tifosi da tutto Nord Italia. Prima della partita sarà presentato il nuovo straniero dell'Alpitour, lo schiacciatore argentino Sebastian Jabif.

Luca Ferrua

CI VEDIAMO DOMENICA 12 OTTOBRE

Domenica dalle 9.00 alle 13.00 e dalle 14.30 alle 19.30
l'Ipermercato di BIELLA vi aspetta con queste ed altre fantastiche offerte.

ZUPPA DEL CASALE FINDUS g 450
2.000 Lire 4.444 al kg

CERTOSA GALBANI g 170
2.000 al kg

BIRRA PRINZ bottiglia da cl
700

PENTOLA A PRESSIONE QUICK LAGOSTINA L 4
29.900

DETERSIVO PER LAVATRICE IN POLVERE DIXAN fustino kg 6
13.000

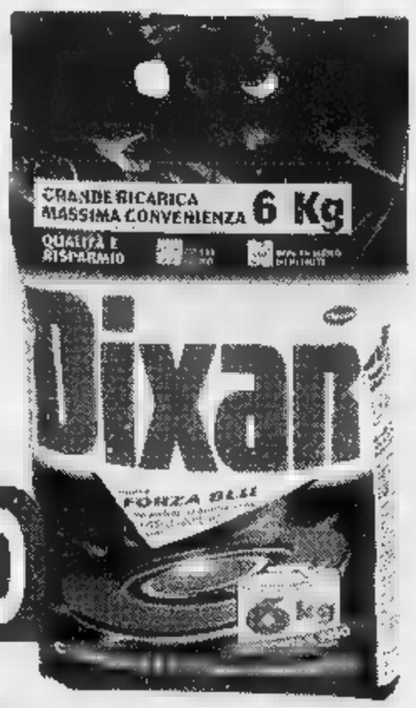

bennet
UN AMICO IN PIÙ

I PREZZI ROSSO SUBITO VARIAZIONI IN CASO DI EVENTUALI ERRORI TIPOGRAFICI. RISERVO LIMITAZIONI O MODIFICHE ALLE LEGGI FISCALI OFFERTE VALIDE SOLO NELL'IPERMERCATO DI BIELLA

BIELLA - Via P. Torrione, 24

da noi... ARREDARE CONVIENE!!!

CUCINE COMPONIBILI

SALOTTI

ARREDAMENTI

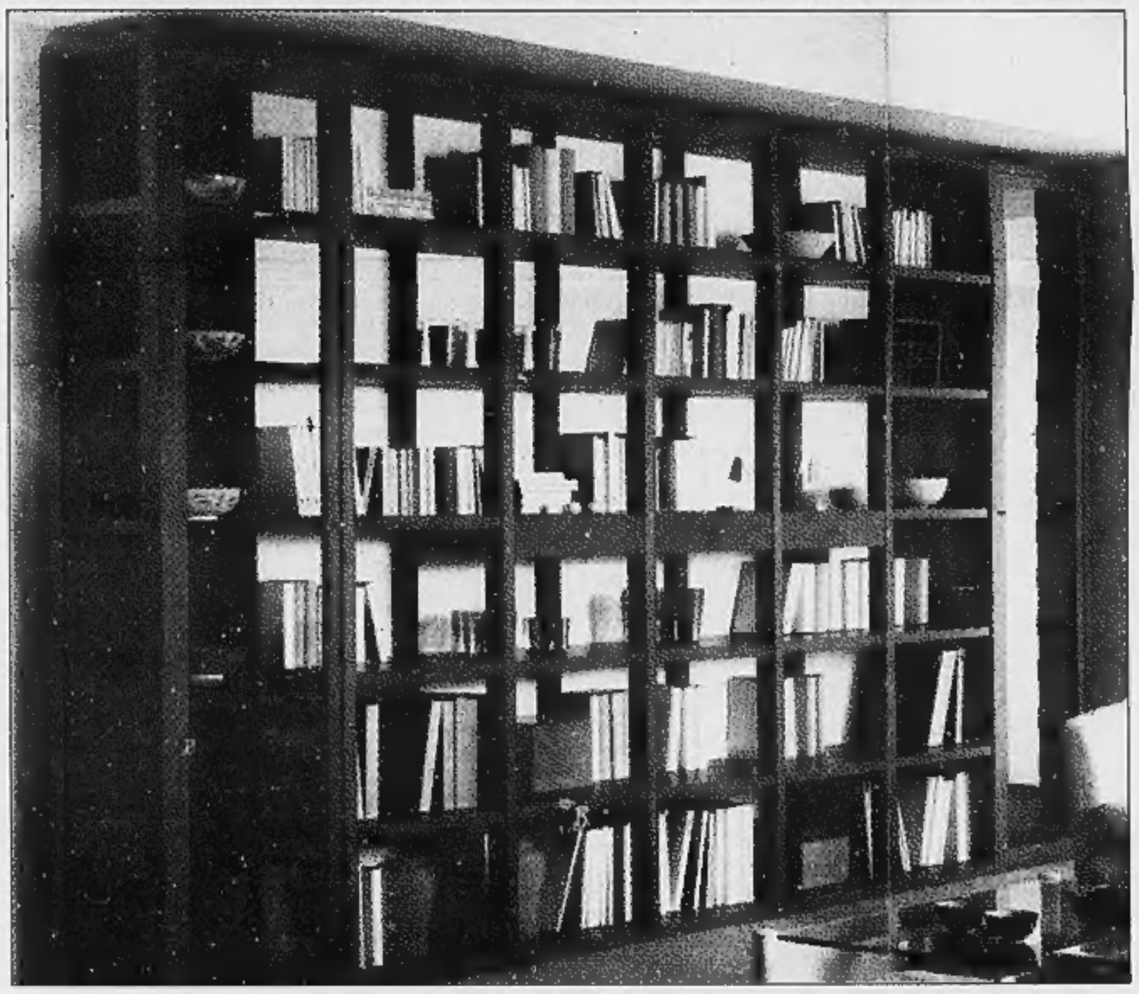

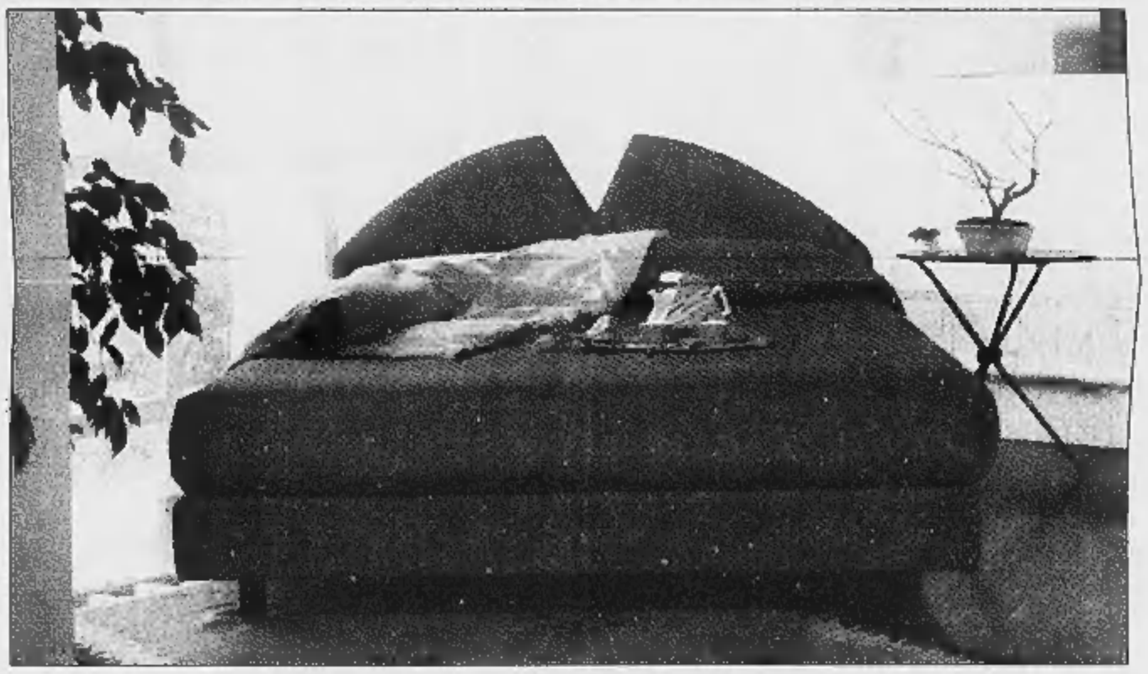

• 8.200 MQ DI ESPOSIZIONE • LE MIGLIORI MARCHE MONDIALI• CONSULENTI ALLA VENDITA SPECIALIZZATI • CONSEGNA A DOMICILIO SU APPUNTAMENTO CON RITIRO USATO• ACCESSORI ORIGINALI • GESTIONE LISTE NOZZE A COMPUTER• CONFEZIONI REGALO • TECNICI PER INSTALLAZIONE SATELLITI - AUTORADIO - TELEFONI • FALEGNAMI, IDRAULICI, ELETTRICISTI PER INSTALLAZIONE ARREDAMENTI - INCASSO - CONDIZIONATORI - RISCALDAMENTO - ILLUMINAZIONE • INGEGNERI INFORMATICI PER CONSULENZE E CORSI DI BASE • ASSISTENZA TECNICA E LABORATORI DI RIPARAZIONE INTERNI •

LISTE NOZZE

Favolosi regali a tutti gli sposi che compileranno la loro lista nozze presso i nostri negozi oppure un contributo Viaggio Nozze in una località a loro scelta*

CONTRIBUTO ALLA ROTTAMAZIONE

Panasonic Amico Shop

CENTRO TIM ASSISTENZA TECNICA

i Biellesi 1997

PAGAMENTI RATEALI FINCONSUMO

PARCHEGGIO PRIVATO 2.000 POSTI

*LEGGI REGOLAMENTO INTERNO

MONDADORI Informatica

SCAVOLINI A BIELLA

VOBIS MICROCOMPUTER

insip TELECOM

SONY

GRUPPO electronic market

Miglioriamo la tua casa

BIELLA - via Candelo, 31 ang. via Trossi - Tel. (015) 8493515 (6 linee r.a.) - Fax 8494020
BUROLO (IVREA) - S.S. Lago di Viverone - Tel. (0125) 577248 - Fax 577701
CENTRO ACQUISTI MASSERANO (BI) - Tel. (015) 99425 (3 linee r.a.) - Fax 99427
INTERNET www.htb.it/emarket.html

20 anni al servizio del cliente con serietà e professionalità

Questa sera al Babylonia ritorna la Giamaica-music

Foggo, bizzarro «ska»

A Ponderano la band olandese

PONDERANO. Dopo il rock dei Timoria, piombati ieri al Babylonia a incantare i loro fans, oggi tocca allo ska: quello di Mark Foggo e dei suoi Skasters, un gruppo olandese che fa musica giamaicana. Strano? Può darsi, ma chi conosce le band sa che i risultati del connubio sono ottimi: Foggo, sul palco, è simpaticissimo, e le sue canzoni (oltre a un ritmo coinvolgente) hanno testi bizzarri. Lo show è alle 23, e il biglietto costa 20 mila lire.

Gli Skasters hanno cominciato a suonare insieme nel '79, e in diciott'anni hanno firmato nove album: cinque su vinile, tra l'80 e il '90, e quattro su compact, dal '91 al '95. Ora è uscito l'ultimo disco (l'undicesimo), che sarà presentato appunto al Babylonia.

Foggo è un tipo eccentrico: inglese di Liverpool (come i Beatles), negli Anni Settanta è emigrato in Olanda, dopo un tirocinio con diverse band britanniche. Appunto nei Paesi Bassi sono nati gli Skasters, di cui s'è innamorata una grande etichetta: il loro primo disco è dell'80 («Speeding My Life Away»). Dalla Polydor sono poi passati alla Emi (altra multinazionale discografica), continuando a fare ska.

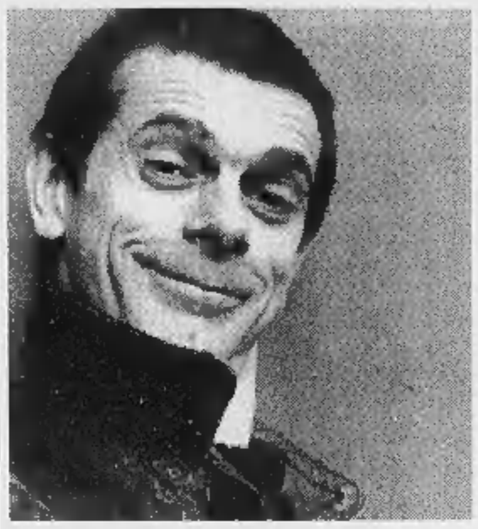

Il cantante **Mark Foggo**, leader degli Skasters La band olandese è in concerto questa sera al Babylonia, dove presenta il suo ultimo disco In pista dal '79, il gruppo vanta già undici incisioni

Erano i tempi dei Madness e dei Bad Manners, continuatori inglesi dell'antica tradizione di Giamaica. Mentre questi ultimi han gettato la spugna, Foggo e soci han tirato dritto.

Il tempo ha dato loro ragione, perché lo ska, dopo un decennio di oblio, oggi è risorto e va fortissimo: in Italia come altrove. Insieme al bizzarro cantante di Liverpool, stasera, salgono in pedana Dominique Dubois (tastiere), Frank Kranen (basso), Paul Berding (sassofono), George Coenraad (batteria) e Gerben Visser (chitarra). Per informazioni, si può telefonare allo 015-541225. **[g. bu.]**

Varallo, nella raccolta presenti le registrazioni dall'88 allo scorso anno

Organi storici, il Festival in cd

Scelti e incisi 21 brani per «III Millennio»

VARALLO. La decima edizione del «Festival internazionale degli organi storici della Valsesia» è terminata con successo, ma il decennale, come evento, ha lasciato una tangibile traccia sonora, proprio perchè, Mario Duella, il direttore artistico della manifestazione, ha raccolto una summa, un «caleidoscopio musicale», come lui stesso ha commentato, selezionando ventun brani che sono stati incisi per le edizioni musicali «III Millenio».

Raccolte nelle spire digitali del cd non ci sono esecuzioni dell'ultimo festival (saranno conservate per i futuri cd), ma un compendio di registrazioni selezionate dal 1988 all'anno scorso. E' il secondo album pubblicato in occasione della rassegna valsesiana, dopo quello pubblicato da Duella nel 1994, già dedicato agli organi di Alagna, Mollia, Valduggia S.Giorgio e Ghemme. Questo ultimo lavoro risulta invece più ampio, proponendo le sonorità di antichi strumenti che appartengono alle chiese di Crevola, Cellio, Balmuccia, Piana dei Monti, Rossa, Piode, Valduggia, Vocca, Borgosesia, Scopa, Aranco, Ghemme, Campertogno, Alagna, Mollia, Serravalle, Rassa, Rastiglione e Carcoforo.

Mario Duella è il direttore artistico del Festival degli organi storici

Tra gli esecutori registrati durante i concerti annotiamo, tra gli altri, Josef Bucher in «Improvvisazione su tema», Jan Walraven in «Preludio e andante dalla sonata per organo» di Christian F. Ruppe, lo stesso Mario Duella in «Ouverture, minuetto e trio dalla partita in si bemolle maggiore» di Isfrid Kayser e «Sortie Solennelle» di Théodore Salomé, Miroslawa Semeniuk-Podraza in «Andante creativo della sonata in Fa minore op.65 n.1» di Mendelssohn-Bartholdy, Dorthy De Rooij in «Allegro dalla sonata in Do maggiore» di Francisco Xavier Baptista e John Stansell in «Versetti per piccolo organo» di Daniel Pinkham. Poi ancora Carl Smith in «"Justine" da Ritratti musicali» di LLoyd Webber, Juan Paradeli-Solé in «In modo antico» di Eduardo Torres, Andrea Meissner in «Preludio corale opera 65 "Freu dich sehr, o meine Seele"» di Sigfrid Karg-Eletr, Philippe Crozier in «Voluntary in La maggiore» di William Selbi, Michel Colin in «Toccata» di Eugéne Gigout, Kurt-Ludwid Forg in «Hail Columbia» da «La battaglia di Trenton» di James Hewitt.

Allegato al compact, come controcopertina, c'è un piccolo album, prezioso anche per la descrizioni degli organi impiegati durante i concerti.

Mario Duella, oltre ad aver realizzato una serie di raccolte discografiche in cui ha suonato agli storici organi del Biellese e della Valsesia, sempre per la «III Millennio», ha inciso l'anno scorso un cd alle tastiere dell'organo «Tamburini» all'auditorium della Rai di Torino, con musiche di Yon, Bottazzo, Centemeri e Ferrata.

Giovanni Barberis

GIORNO E NOTTE

Borgovercelli

Sonorità di liscio

Questa sera dopo le 22, al dancing Il Globo di zona bivio Sesia, suonerà il gruppo di Massimo Della Bianca.

Crescentino

C'è Guidi al Divina

Marino Guidi, stasera dopo le 22,30, sarà il protagonista di una serata di cabaret alla discoteca Divina. Al mixer c'è Walter dee jay. Domani pomeriggio è aperto dalle 15.

Crevacuore

Gnola band al Dragon's

Questa sera al Dragon's Pub di via Piemonte terrà concerto la Gnola Blues Band: appuntamento dopo le 22,30. Per sabato della prossima settimana è attesa la Black Cat Bone Blues Band.

Biella

Torna la musica sacra

Torna «Ad Maiorem Dei Gloriam», la rassegna di musica sacra organizzata dalla Congregazione dell'oratorio di San Filippo. Il primo appuntamento è per sabato 18, con un concerto dell'organista Giuseppe Radini. Domenica 26 tocca alla corale «Magi» e il 1° novembre a un trio d'eccezione: Arturo Sacchetti, la moglie Natalia Kotsiubinskaja e ancora Radini. Il 15 novembre sono di scena Guido Donati (organo) e Gianluigi Petrarulo (tromba). Gran finale il 13 dicembre, con il coro di Progetto Musica, diretto da Giulio Monaco. Tutti i concerti sono alle 21, nella chiesa di San Filippo Neri.

Santhià

Il ritorno di Al Rangone

Al Beverly Hills di zona casello autostradale questa sera si balla con Al Rangone, dopo le 21,30. Domani, pomeriggio e sera, sono in pedana i Block Notes.

Biella

Le prevendite per Conte

Continuano le prevendite per Paolo Conte, in concerto venerdì all'Odeon. I biglietti costano 70 mila lire (prima platea), 60 mila lire (seconda platea) e 45 mila lire (galleria). Si possono acquistare a Biella da Paper Moon e da Sound & Vision, e a Cossato da Disco d'Oro. Non sono previsti diritti di prevendita (cioè maggiorazioni sul prezzo di base).

La cantante è ospite al «Paladini» di Carisio

Il mito dei Sixties rivive stasera con Rita Pavone

CARISIO. Questa sera Rita Pavone sarà ospite all'hotel Paladini per il gran galà organizzato dal «Club '45» di Vercelli a Santhià.

La cantante di origine torinese continua la sua splendida carriera, anche se fondamentalmente resta legata all'epoca dei Sixties italiani in cui, dopo essersi rivelata al «Festival degli sconosciuti» del '62, iniziò a proporsi con una serie di canzoni che ben presto diventarono hits di successo. «Pel di carota» incise «Cuore», «Il ballo del mattone» e altre decine di pezzi. Grazie anche alle partecipazioni televisive e all'interpretazione (sempre in tv) del pestifero Gian Burrasca di Vamba sotto la direzione di Lina Wertmuller (e chi non ricorda «W la pappa col pomodoro»?) e grazie ai tour in tutto il mondo, si è accaparrata la cifra record di 31 milioni di dischi venduti.

Attualmente ha pubblicato per Sperling & Kupfer un libro autobiografico intitolato «Nel mio piccolo», in cui lei si racconta dall'infanzia non facile ai tempi del contrastato amore con Teddy Reno.

La cantante **Rita Pavone**

La serata di gala, organizzata dal «Club '45» all'hotel Paladini, inizierà alle 20,30 e la colonna sonora, oltre allo show che Rita Pavone presenterà ai «suoi» coscritti, verrà proposta dal maestro Giannetto alle tastiere. **[g. bar.]**

I NOSTRI FILM

Dalla «spassionata» Toscana al cosmo e ai suoi mille misteri

INCREDIBILE, ironica, spassionata e godereccia Toscana. Dopo il successo del film «Il ciclone» di Pieraccioni, arriva il momento di gloria anche per Paolo Virzì. Il suo terzo lavoro «Ovosodo» ripercorre trent'anni di storia nostrana, sfruttando una struttura complessa, quella della commedia italiana condita da una valida lezione neorealistica. E' un bel film quello che il regista livornese ha confezionato, anche perché alle risate immediate si aggiunge un retrogusto amaro che assale lo spettatore una volta terminato lo spettacolo.

«Ovosodo» narra in forma di novella avventurosa la storia di un ragazzo della Livorno popolare. E' il racconto di formazione di un adolescente con i suoi brufoli, la faccia accigliata da turco, la scoperta del dolore e della dolcezza della vita. Ovosodo è il quartiere nel cuore di Livorno dove nel 1974 nasce Piero Mansani, ma è anche il nomignolo che viene affibbiato al ragazzo perché gli somiglia. Il giovane cresce nel chiasso d'un condominio popolare con il fratello ritardato, una giovane matrigna sempre arrabbiata.

Altro film in programmazione è «Contact» di Robert Zemeckis. Ellie Arroway (Jodie Foster) per tutta la vita ha cercato delle risposte dal cosmo. Da bambina si alzava nel cuore della notte per ascoltare i programmi ad onde corte della radio, con la speranza che altre voci si aggiungessero a quelle terrestri. Dopo la scomparsa del babbo, Ellie si dedica a studiare la scienza con la speranza di poter rispondere ai quesiti che la tormentano. All'università le sue domande la spingono a mettersi in ascolto di possibili voci provenienti da fonti ancora più lontane e si specializza nella ricerca di messaggi inviati da extraterrestri. L'ambizione la porta ad essere la migliore del corso: di fronte ha una promettente carriera. Una mattina accade qualcosa che conferma queste sue convinzioni: dal pianeta Vega giunge un messaggio radio. La donna lo capta e lo decifra. Esso contiene il disegno del progetto di un'astronave in grado viaggiare a distanze intergalattiche. Ellie ottiene l'incarico grazie all'intervento di Palmer Joss (Matthew McConaughey), un teologo rispettato e consigliere dei massimi esponenti di governo. Tra i due in passato c'era stata una intensa e breve relazione, spezzata dalla propensione della donna al carrierismo. Il viaggio porterà comunque Ellie ben oltre la teoria, oltre la conoscenza e l'esperienza stessa, fino al raggiungimento della visione finale, quella che è data dall'incontro tra la fede e i fatti concreti.

Piero Abrate

OVOSODO
regia di Paolo Virzì
con Edoardo Gabriellini
Marco Cocci, Claudia Pandolfi
Italia, 1997 - Durata 103'

CONTACT
regia di Robert Zemeckis
con Jodie Foster, James Woods
Matthew McConaughey, John Hurt
Usa, 1997 - Durata 150'

STASERA AL CINEMA

BIELLA

IMPERO. Inf. tel. (015) 22.736 - 31.312. **Contact** di R. Zemeckis con J. Foster, M. McConaughey. Lire 12.000; 10.000.

MAZZINI. Tel. (015) 22.736 - 31.312. **Soldato Jane** di R. Scott con D. Moore. Lire 12.000; 10.000.

ODEON. Inf. tel. (015) 22.736 - 31.312. **M.I.B. Men in Black** di B. Sonnenfeld con Tommy Lee Jones, Will Smith, Linda Fiorentino. Lire 12.000; 10.000.

SOCIALE. Inf. tel. (015) 22.735 - 31.312. **Lolita** di A. Lyne con J. Irons, D. Swain, M. Griffith. Lire 12.000.

BORGOSESIA

LUX. Inf. tel. (0163) 22.598. **Air Force One** di W. Petersen con H. Ford, G. Close, G. Oldman. Ore 20,30; 22,30. Lire 10.000; 7000.

CANDELO

VERDI. Inf. tel. (015) 253.89.27. Ore 15,30; 17: **Balto** (cartoni). Ore: 20; 22,15: **Mosche da bar (Trees Lounge)** di e con S. Buscemi. L. 11.000/8000.

CIGLIANO

SPLENDOR. CHIUSO.

COSSATO

IL PRIMAVERA. Inf. tel. (015) 925.620. **Batman & Robin**, di C. O'Donnel, con C. O'Donnel, A. Schwarzenegger. Ore 20; 22,15 unico spet. Lire 10.000/7000.

FONTANZANA

PARROCCHIALE. CHIUSO.

GATTINARA

ITALIA. Inf. tel. (0163) 833 106. **Film vietato ai minori di 18 anni.** Ore 20,30; 22. Lire 10.000.

PRAY

EXCELSIOR. Inf. tel. (015) 767.323. **Il mondo perduto - Jurassic Park** di S. Spielberg con J. Goldblum, J. Moore. Or.: 21; 23. L. 10.000/7000.

SAN GERMANO

SALA COMUNALE. CHIUSO.

TOLLEGNO

FELIX. Inf. tel. (015) 242.31.18. CHIUSO.

TRINO

ORSA. Inf. tel. (0161) 828.600. **Il mondo perduto - Jurassic Park** di S. Spielberg con J. Goldblum, J. Moore. Ore 21,30. L. 10.000/7000 e 9000/5000.

VARALLO

SOTTORIVA. Inf. tel. (0163) 54.265. **Il santo** con V. Kilmer, E. Shue, regia di P. Noyce. Or.: 20,30; 22,30. L. 9000/7000.

VERCELLI

ASTRA. Inf. orari tel. 255.045. **Face/Off** di J. Woo con J. Travolta, N. Cage. Or. apertura: 19,30. Lire 12.000/10.000.

NUOVO ITALIA. Inf. orari tel. 257.744. Informaspettacolo tel. 69.633. **Soldato Jane** di Ridley Scott, con Demi Moore. Or. apertura: 19,30. Lire 12.000/10.000.

PRINCIPE. Inf. orari tel. 259.047. **Ovosodo** (Italia 1997) di P. Virzì con E. Gabriellini, M. Lunghi, M. Campus, N. Braschi, C. Pandolfi. Ore 19,30. Lire 12.000/10.000.

VIOTTI. Inf. orari tel. 250.845. Informaspettacolo tel. 66.833. **M.I.B. Men in Black** di B. Sonnenfeld con Tommy Lee Jones, Will Smith, Linda Fiorentino. Or. apertura: 19,30. Lire 12.000/10.000.

BELVEDERE DOLBY. Inf. tel. 215.018. **Hamlet** di e con K. Branagh, G. Depardieu, J. Lemmon. Or. apertura 19,30. Lire 10.000/8000.

LUX. Inf. or. tel. 213.375. OGGI RIPOSO.

TEATRO BARBIERI. Via Parini 1. CHIUSO.

TEATRO CIVICO. Inf. or. tel. 255.544. CHIUSO.

DUCENTESCO. Via G. Ferraris 103. Alle ore 9,30 apertura del convegno **«Piemonte: mille anni di lingua, di teatro e di poesia».**

42141
SCEGLI IL CINEMA
Dove c'è fantasia per la tua fantasia.

NELLE SALE DI TORINO

ACQUA 200 corso Giulio Cesare 67, telefono 856.521. **Soldato Jane.** Or.: 15,45; 18; 20,15; 22,30.

ADUA 400 corso Giulio Cesare 67, telefono 856.521. **M.I.B. Men in black.** Or.: 16; 18,10; 20,20; 22,30.

ALFIERI piazza Solferino 2, telefono 562.3800. Oggi: **Tutti dicono I love you.** Ore 15,30 unica proiez.

AMBROSIO MULTISALA corso Vittorio Emanuele II 52, telefono 547.007. *Sala 1:* **Lolita.** Or.: 14,30; 17,10; 19,50; 22,30. V. M. 14. *Sala 2:* **Il mondo perduto - Jurassic Park.** Or.: 15; 17,30; 20; 22,30. *Sala 3:* **She's so Lovely (Così carina).** Or.: 14,30; 16,30; 18,30; 20,30; 22,30.

ARLECCHINO corso Sommeiller 22, telefono 581.71.90. **Soldato Jane.** Or.: 15; 17,30; 20; 22,30.

CAPITOL via San Dalmazzo 24, tel. 540.605. **Scream.** V. M. 14. Or.: 15,45; 18; 20,15; 22,30.

CENTRALE via Carlo Alberto 27, telefono 540.110. **Happy together.** V. M. 18. Or.: 15; 18,50; 18,40; 20,40; 22,40.

C. CHAPLIN 1 via Garibaldi 32/e, tel. 436.07.23. **Ovosodo.** Or.: 14,50; 16,45; 18,40; 20,35; 22,30.

C. CHAPLIN 2 via Garibaldi 32/e, telefono 4360723. **Love etc.** Or.: 16; 18,10; 20,20; 22,30.

CIAK corso Giulio Cesare 106, telefono 232.029. **Lolita.** Viet. 14. Or.: 14,45; 17,20; 19,55; 22,30.

CRISTALLO via Goito 5, telefono 650.71.00. **Batman & Robin.** Or.: 15; 17,30; 20; 22,30.

DORIA via Gramsci 9, telefono 542.422. **Innamorati cronici.** Or.: 16; 18,10; 20,20; 22,30.

ELISEO GRANDE piazza Sabotino, telefono 447.52.41. **M.I.B. Men in black.** Or.: 15,10; 17,05; 18,40; 20,35; 22,30; 0,15.

ELISEO BLU piazza Sabotino, telefono 447.52.41. **Soldato Jane.** Or.: 15; 17,20; 19,40; 22; 0,10.

ELISEO ROSSO piazza Sabotino, telefono. 447.52.41. **Ovosodo.** Or.: 16; 18,10; 20,20; 22,30; 0,15.

EMPIRE piazza Vittorio Veneto 5, telefono 817.16.42. **Complice la notte.** Or.: 16,30; 18,30; 20,30; 22,30.

ERBA 1 corso Moncalieri 241, telefono 661.54.47. **Il viaggio della sposa.** Or.: 20,30; 22,30.

ERBA 2 corso Moncalieri 24, telefono 661.54.47. **Il bagno turco.** Or.: 20,30; 22,30.

ETOILE via Borgo ang. via Roma, tel. 530.353. **Complice la notte.** Or.: 15; 16,10; 20,20; 22,30.

FARO via Po 30; telefono 817.3323. **Air Force One.** Or.: 15; 17,30; 20; 22,30.

FIAMMA corso Trapani 57, telefono 385.20.57. **Il mondo perduto - Jurassic Park.** Or.: 15; 17,30; 20; 22,30.

IDEAL corso Beccaria 4, telefono 521.4316. **Contact.** Or.: 16,30; 19,30; 22,30.

KING via Po 21, telefono 812.59.96. **Tuno da morire.** Or.: 16; 17,40; 19,20; 21; 22,40.

KONG via Santa Teresa 5, telefono 534.614. **In barca a vela contromano.** Or.: 16,30; 18,30; 20,30; 22,30.

LILLIPUT via XX Settembre 15 bis, telefono 537.100. **Mi fai un favore.** Or.: 14,30; 16,30; 18,30; 20,30; 22,30.

LUX Galleria San Federico, telefono 541.283. **Air Force One.** Or.: 15,15; 17,40; 20,05; 22,30.

MASSIMO UNO via Montebello 8, telefono 817.10.48. **Lezioni di tango - The tango lessons.** Ore 16,30; 18,30; 20,30; 22,30.

NAZIONALE 1 via Pomba 7, telefono 812.41.73. **Ovosodo.** Or.: 16; 18,10; 20,20; 22,30.

NAZIONALE 2 via Pomba 7, tel. 812.41.73. **M.I.B. Men in black.** Or.: 16; 18,10; 20,20; 22,30.

OLIMPIA 1 via Arsenale 31, telefono 532.448. **Due padri di troppo.** Or.: 14,30; 16,30; 18,30; 20,30; 22,30.

OLIMPIA 2 via Arsenale 31, tel. 532.448. **Mrs. Dalloway.** Or.: 15,10; 17; 18,50; 20,40; 22,30.

ROMANO Galleria Subalpina, telefono 562.01.45. **M.I.B. Men in black.** Or.: 16,15; 18,20; 20,25; 22,30.

STUDIO RITZ via Acqui 2, tel. 819.01.50. **Nella società degli uomini.** Or.: 16,15; 18,20; 20,25; 22,30.

VITTORIA via Roma 336, telefono 562.1789. **Face/Off.** Or.: 14,35; 17,15; 19,55; 22,35.

TEATRI

TEATRO REGIO. Ore 15 Il Regio dietro le quinte, visita guidata al Teatro Regio. Stagione d'opera 1997/98: da martedì 14/10 vendita biglietti per **Samson et Dalila** (21/10-2/11) **Candide** (16-18/11) **Le nozze di Figaro** (9-21/12) **Evgenij Onegin** (22/1-4/2/98). Bigl. ore 10,30-16. Tel. 8815/241.242.

AUDITORIUM RAI piazza Rossaro. Chiuso.

CINEMA
VIOTTI
VERCELLI

Coppa Italia, domani inizia il ritorno del gironcino a tre. Giletti riposa

Pink ricomincia dal Chivasso

Si gioca al Palasport con inizio alle 17,30

BIELLA. Scatta il girone di ritorno della Coppa Italia serie B e il Pink Biella attende con impazienza l'arrivo della Fortitudo Chivasso. In palio il passaggio al secondo turno ma, in casa laniera, c'è soprattutto l'intenzionbe di «vendicare» la sconfitta patita nel match d'andata. Una battuta d'arresto che ha compromesso il futuro cammino in Coppa della blu fucsia.

All'inizio del girone di ritorno la situazione del triangolare è estremamente fluida: Pink Biella, Giletti Gattinara e Chivasso si trovano appaiate a due punti. Identico anche il quoziente set: 4 set vinti e 4 set persi. Ecco allora che la sfida di domani pomeriggio al palasport di via Pajetta (s'inizia alle 17,30) offre ampi spunti d'interesse, così come molteplici sono gli obiettivi delle biellesi: vincere (possibilmente 3-0) per ritrovare morale e presentarsi in vantaggio nel rush finale nei confronti del Gattinara avversario diretto più insidioso.

Il tecnico della Pink, Bencivenni, dovrebbe presentare la stessa formazione che ha superato il Gattinara nel derby.

Domenica di lavoro anche per la maggior parte delle formazioni laniero-vercellesi impegnate in **Coppa Piemonte**. Il Candelo ospita, al palasport Cesare Pavese, il terzo concentramento. Avversarie delle laniere il Novi Ligure (sestetto da non sottovalutare) e lo Splendor Cossato, per un derby che promette scintille, considerando la rivalità esistente tra i due club. Il «via alle danze» a partire dalle 15,30.

Stesso orario per Occhieppese e Libertas Mokaor Vercelli. Le biellesi saranno di scena a Oleggio contro il duo novarese Arredamenti Coretta e Sanmartinese. In trasferta anche le biancoazzurre bicciolane: la formazione di Massimo Manachino sarà impegnata ad Aosta contro le padrone di casa del Lilliput e l'Acciai Speciali Cogne. Obiettivo per la Libertas confermare le prestazioni offerte a Valenza e Ovada, soprattutto contro le formazioni di pari categoria.

Unico team femminile a essere impegnato quest'oggi è il Gaglianico, di scena a Pallanza. Avversarie delle biellesi (l'inizio è previsto per le 16,30) saranno Altiora e Castellettese.

Piermario Ferraro

Le tre squadre dopo i match d'andata sono appaiate in vetta con pari punti e quoziente set

La Pink domani affronta al Palazzetto dello Sport il Fortitudo Chivasso che si è aggiudicato il match d'andata La situazione nel girone a tre vede tutte le squadre appaiate

Libertas ko col Pavic

Biella di scena alla Rivetti

VERCELLI. Ancora una sconfitta per la Libertas Mokaor nella prima giornata di ritorno della Coppa Italia maschile riservata, da quest'anno, alle formazioni di serie B.

I dark blu di Stefano Sarti sono stati superati 3-1 al Pala Donizetti dal Pavic Romagnano che ha così bissato il successo del match d'andata (anche allora Bedotto e compagni s'imposero al quarto set). Una battuta d'arresto che non scalfisce il morale della formazione vercellese: dopo il ko interno con il Cus Torino che eliminava virtualmente la Mokaor, il tecnico bicciolano ha approfittato della Coppa Italia per compiere diversi esperimenti tattici (molti dei quali, peraltro, obbligati complici gli infortuni di Rubini e Mirko Buziol). Spazio, dunque, ai giovani del vivaio che, anche in quest'uscita, hanno dimostrato di possedere discreti fondamentali.

Così anche contro il Pavic, Sarti ha centellinato la presenza della formazione tipo (in particolare Buziol e Gaddo), lanciando nella mischia i giovani del vivaio. E almeno per tre set la formazione vercellese ha tenuto testa al Romagnano che, per contro, è scesa a Vercelli presentando il sestetto-base. Perso il primo parziale (15-10), la Mokaor riusciva a riportarsi in parità (15-12). Combattuto e, in parte decisivio, il terzo set finito al Romagnano 15-11. Senza storia, invece, l'ultima frazione: sesiani sempre in testa a chiudere 15-5.

Con questa vittoria il Romagnano resta ancora in corsa per la qualificazione anche se l'ostacolo Cus non sarà facilmente superabile. La Mokaor, per contro, chiuderà le sue fatiche di Coppa con la trasferta di Torino, mercoledì con gli «universitari» e il derby interno con il Novara del 18 ottobre. Poi sarà tempo di campionato.

E via al girone di ritorno anche in **Coppa Piemonte**. Dopo la parentesi di Santhià il Biella Scarpe tornerà alla Rivetti per affrontare, domani pomeriggio, e formazioni della Pgs «El Gal» e del Tigers, compagini di serie D. Le gare inizieranno alle 16,30. Mister Manavella dopo un avvio di stagione a fasi alterne (due vittorie e altrettanti sconfitte, sinora per i biancorossi) spera di centrare l'en plein (utile soprattutto per il morale) confidando al tempo stesso nel pieno recupero di tutti i giocatori acciaccati.

Trasferta in Valle d'Aosta per il Santhià di Bussi. I biancoazzurri, reduci dall'exploit contro il Biella si troveranno di fronte, quest'oggi, due formazioni di pari categoria. Alle 17 il Santhià affronterà l'Olimpia Cogne, formazione che si è notevolmente rinforzata, mentre intorno alle 18,30 i vercellesi sfideranno i padroni di casa dell'Acli Aosta. Com'è successo nelle prime due uscite Bussi potrebbe schierare due diverse formazioni.

Chiamato a organizzare all'ultimo istante il triangolare di Coppa nel palasport di casa, il Gaglianico di mister Daffara vuole dimostrarsi all'altezza della situazione. Avversari dei lanieri il Vco Altiora Pallanza e il Team Mangiaben Asti. Fischio d'inizio alle 15,30.

Aria di derby sul parquet di Torrazza Piemonte, attuale sede dei match interni per il Saluggia, dove la formazione vercellese incrocerà le armi contro il Gattinara, sestetto che, sinora, non ha perso ancora un incontro. Terzo incomodo del raggruppamento (gli incontri inizieranno alle 15,30) il volley Novara. **[p. m. f.]**

Oggi al «Biella» anche Schelninkov, argento di Atene

Le stelle della marcia col duo Perrone-Sidoti

BIELLA. Nato nel '92 per festeggiare Elisabetta Perrone e Fabia Trabaldo, il circuito «Città di Biella» è diventato un appuntamento fisso del calendario sportivo biellese. Anche oggi la protagonista sarà Betty Perrone, accompagnata dal meglio della marcia azzurra: la campionessa mondiale Annarita Sidoti, per continuare con Erika Alfridi e l'altra biellese Barbara Crivellari. In campo maschile spicca la presenza del russo Michail Schelninkov, argento nella 20 chilometri di Atene, oltre a quella degli italiani Michele Didoni, Giovanni Perricelli, Alessandro Mistretta, Alessandro Gandellini e del campione del mondo junior Andrea Manfredini.

La sesta edizione del «Città di Biella» può inoltre vantare due ospiti d'eccezione: Roberta Brunet e Fiona May. La valdostana, medaglia d'argento nei 5000 metri ai mondiali di Atene, vestirà soltanto i panni dell'ospite d'onore in quanto ferma da qualche tempo per un problema ad un piede. Fiona May, inglese di nascita ma fiorentina di adozione e vincitrice del bronzo mondiale nel salto in lungo, ha assicurato che sarà in azione, questa volta di corsa, nel quadrilatero ritagliato proprio nel centro cittadino.

Il «Città di Biella» ha infatti il suo quartiere generale nella centralissima via Italia e si snoda lungo le vie Duomo, Seminario e Vescovado. La manifestazione, organizzata dal Gruppo amici della corsa di Pettinengo, si apre alle 14,10 con la staffetta delle scuole medie cittadine. Alle 14,30 sarà la volta del «Doppio sprint» femminile che, tra le altre, vedrà tra le protagoniste anche Margaret Okayo, vincitrice dei campionati militari keniani. La staffetta «Star race» si corre alle 14,45 e vede impegnati le squadre formate da Vigili del Fuoco, Volontari Cri di Biella e Cossato, medici, avvocati, guardie carcerarie, i ragazzi della squadra juniores dell'Ing e, probabilmente, anche i calciatori della Biellese. Un ultimo gruppo comprenderà i grandi nomi dello sport mondiale. Alle 15,10 saranno di scena gli atleti disabili che lasceranno il posto, alle 15,20, alla staffetta di marcia alternata. La manifestazione si chiude alle 16 con la staffetta maschile con coppie formate da amatori e campioni. **[w. d. b.]**

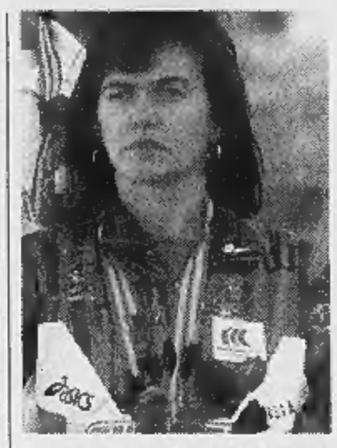

Da sinistra **Betty Perrone** e la campionessa mondiale **Annarita Sidoti**

BASKET FEMMINILE

Il campionato di C

Formula nuova per Pfv Vercelli e Libertas Biella

VERCELLI. Pfv Zucca e Libertas Biella si stanno preparando per il torneo di serie C femminile di basket che, a poche settimane dall'avvio, ha cambiato formula.

Le sedici formazioni protagoniste sono state suddivise in due gironi: al termine della stagione regolare (incontri d'andata e ritorno), le prime quattro classificate di ciascun gruppo daranno vita ai play off promozione. Play out per le altre otto formazioni.

Pfv Zucca e Biella sono state inserite nello stesso girone: compagne d'avventura del suo vercellese-laniero saranno Iasa Novara, Vco Villadossola, Libertas Casale, Gonzaga Tortona, Grughiasco e Michelin, unico team torinese del gruppo.

Nel girone B fanno parte Cuneo, Bra, Chieri, Moncalieri e le torinesi Ganghi, Kolbe, Energia e Junior.

Intanto la formazione vercellese, in attesa di presentarsi ai propri tifosi domenica 19 ottobre, ha perfezionato l'ingaggio di Manuela Franzin. Il pivot proveniente dall'Alessandria andrà così a rinforzare l'organico a disposizione del tecnico Santi Farina. **[p. m. f.]**

PALLAMANO

Al palasport, ore 21

Palbi, arrivano i corazzieri dell'ostico Padova

BIELLA. La Pallamano Biella torna sul parquet del palazzetto di via Pajetta per affrontare, questa sera alle 21, il Padova e dimenticare al più presto la pesante sconfitta di Rovigo. Come dall'inizio del campionato, l'ingresso per i tifosi biellesi sarà gratuito: ancora una dimostrazione di quanto la società biancoceleste sia impegnata a publicizzare lo sport della pallamano.

La quinta giornata del campionato di A2 riserva alla Palbi un avversario che si è rinforzata con l'apporto di due stranieri e può vantare un organico costituito da giocatori di buona stazza quali Angioli (2 metri e 06) e Santin (2 metri).

Per l'occasione, Sergio Dovesi può contare sul recupero di Hodzic, che ha riassorbito i postumi dello stiramento e di Castello. Sono anche attesi i rientri dei militari Magliola, Scandroglio e Desirò. Disco rosso invece per Liati che in settimana non si è allenato a causa dei postumi del duro colpo alla schiena, subito sabato scorso a Rovigo. In società va segnalato che Paolo Landoni affiancherà alla presidenza Paolo Mosca sino a fine anno. **[w. d. b.]**

STIAMO PREPARANDO UN INVERNO "ALLA GRANDE" !!!

SU TUTTE LE SCARPE IN ESPOSIZIONE
NIKE, ADIDAS, HEAD, REEBOK, ASICS
SCONTO 30%
SINO AD ESAURIMENTO SCORTE !!!
MA FAI PRESTO, PER NON PERDERE LA SCELTA TRA OLTRE 70 MODELLI!

I TUOI VECCHI SCI DA ROTTAMARE DA NOI VALGONO DA 20.000 A 200.000 LIRE!*
SENZA CONTRIBUTO GOVERNATIVO

SCARPE LOTTO IN OFFERTA SCONTO 30% PER TUTTA LA STAGIONE!

VUOI ROTTAMARE I TUOI VECCHI JEANS? DA NOI VALGONO ANCORA 26.000 LIRE!*
SENZA CONTRIBUTO GOVERNATIVO

NICOLA SPORT

BIELLA
Gaglianico
VERCELLI
nicola sport

SUI PRODOTTI INVERNO 96/97
SCONTO 50% !!!
(Solo sino al 18/10/97)

- Giacca Murphy & Nye catramata: ~~L. 480.000~~ sc.50% = L.240.000 !
- Giacca città Spillers: ~~L. 278.000~~ sc. 50% = L. 139.000 !
- Felpa Invicta: ~~L. 96.000~~ sc. 50% = L. 48.000 !
- Giacca uomo piuma: ~~L. 185.000~~ sc. 50% = L. 92.500 !
- Giacca sintetico: ~~L. 99.000~~ sc. 50% = L. 49.500 !
- Tuta Dubin ginnastica: ~~L. 110.000~~ sc. 50% = L. 55.000 !
- Giacca città Mito: ~~L. 249.000~~ sc. 50% = L. 124.500 !
- Giacca città Astrolabio: ~~L. 135.000~~ sc. 50% = L. 67.500 !
- Giacca bambino: ~~L. 107.000~~ sc. 50% = L. 53.500 !
- Tuta bambino: ~~L. 158.000~~ sc. 50% = L. 79.000 !
- Sci Rossignol R1G + Scarponi 4 ganci R 725 Rossignol + attacchi Geze: ~~L. 576.000~~ sc. 50% = L. 288.000 !!!

NICOLA SPORT
*A fronte dell'acquisto di un paio nuovo. Escl.off.speciali
Strada Trossi - GAGLIANICO - Tel. 015/2543643 - VASTO PARCHEGGIO INTERNO

PASTA CUORE.

Tanto germe di grano,

tanta fibra chiara,

TANTA SALUTE.

Dal cuore del grano.

Cuore **Mangiar bene per sentirsi in forma.**